

Espacios y Actividades de Ocio y Tiempo Libre

Accesibles para Todas las Personas



 predif



Con información en lectura fácil

Espacios y Actividades de Ocio y Tiempo Libre

Accesibles para Todas las Personas



predif

plataforma representativa estatal

de discapacitados físicos

Espacios y Actividades de Ocio y Tiempo Libre Accesibles para Todas las Personas



PREDIF

Avd. Doctor García Tapia 129, local 5
28030 Madrid
Tfno.: 91 371 52 94
Fax: 91 301 61 20
Email: predif@predif.net
Web: www.predif.org

DIRECCIÓN DEL PROYECTO

José Antonio Martín Rodríguez
Elena Ortega Alonso

EQUIPO DE TRABAJO

Tatiana Alemán Selva
Isabel Díaz López
Edurne Francisco Contreras
Jaroslaw Edmund Krajewski
Luigi Leporiere
Elena López de los Mozos
Iván López Guerrero
Isidro Martín del Río
Marcela Vega Higuera
M^a Carmen Vicente Carrión
Rosa M^a Vicente Carrión
Carlos Albáñez Iglesias

ADAPTACIÓN A LECTURA FÁCIL

Creacesible, S.L.

DISEÑO Y MAQUETACIÓN

GALENAS
Beatriz Diego Ruiz

Depósito Legal: M-22607-2012

Printed in Spain/ Impreso en España

Queda prohibida, salvo excepción prevista en la Ley, cualquier forma de reproducción, distribución, comunicación pública y transformación de esta obra sin contar con autorización de los titulares de la propiedad intelectual. La infracción de los derechos mencionados puede ser constitutiva de delito contra la propiedad intelectual (Art. 270 y Sgts. Del Código Penal).



Presentación Francisco J.Sardón Peláez.....	5
Presentación Alberto Durán López	8
Presentación Francisco Román.....	11
Cómo se ha realizado la Guía	14
Cómo utilizar esta Guía.....	16
Andalucía.....	19
Aragón	135
Cantabria	187
Castilla - La Mancha	209
Castilla y León	287
Cataluña.....	461
Ceuta	533
Comunidad de Madrid.....	545
Comunidad Valenciana	579
Extremadura	635
Galicia	667
Islas Baleares.....	739
Islas Canarias.....	773
La Rioja	803
Navarra.....	827
País Vasco	857
Pincipado de Asturias	927
Región de Murcia.....	953
Otras publicaciones	973



El ocio, como concepto en sí mismo, ha evolucionado hasta tal punto que hoy se entiende como un elemento fundamental en el desarrollo de cualquier persona. No podemos olvidar que el ocio es un derecho humano básico al que deben tener acceso todos los ciudadanos, según recoge el artículo 43 de la Constitución. Por eso, nadie puede verse privado de él por razones ajenas a su propia voluntad.

El objetivo final del ocio es que se le considere como un fin en sí mismo y no como un medio. De este modo, hay que conseguir que se disfrute de él de la forma más autónoma, gratificante y placentera posible. Si se respeta y se consigue este espacio de ocio, las personas con discapacidad afianzarán sus relaciones interpersonales, disfrutarán de las actividades, podrán ejercer su derecho de libre elección, y, así, podrán desarrollarse en mayor medida en el ámbito personal y social.

Teniendo en cuenta el principio de inclusión que está presente en la sociedad actual, el ocio de las personas con discapacidad debería tener las mismas características que el de cualquier otra persona, puesto que esta experiencia es igual de decisiva para el desarrollo integral y el bienestar de todos. Este, quizá, es el reto más importante para la sociedad en general y para los profesionales que trabajan en este campo en particular.

Se puede caer en la tentación de realizar actividades específicas de ocio para las personas con discapacidad, ya que este es relativamente el camino sencillo, pero lo

realmente importante es evitar crear un ocio “aislado y especializado” para un colectivo, y hacer accesibles los entornos, productos y servicios para que independientemente de las capacidades, destrezas y habilidades que presenten los ciudadanos, puedan disfrutarlo. Asimismo es una oportunidad para sensibilizar a la población general y para favorecer la inclusión real de las personas con discapacidad en todas las facetas que forman parte de su vida.

En el impulso de esta actitud tienen mucho que hacer las instituciones a nivel nacional, autonómico y local a través de medidas legislativas adecuadas y de campañas de sensibilización social y lucha por la mejora de la accesibilidad de los diferentes recursos del sector del ocio y tiempo libre.

Por suerte, cada vez son más los servicios y programas que ofrecen actividades de ocio y tiempo libre que están adaptadas a las necesidades de las personas con discapacidad, aunque siguen siendo insuficientes. Por ello y por todo lo anteriormente expuesto, esta guía es una herramienta fundamental, que complementa a las anteriores guías publicadas, y aporta información objetiva y veraz sobre los diferentes espacios y actividades de ocio y tiempo libre a los que pueden acceder, utilizar y disfrutar todas las personas, tanto en sus propias ciudades como en los diferentes destinos turísticos de nuestro país.

A pesar de que PREDIF es una confederación que representa a personas con gran discapacidad física, desde nuestra entidad la accesibilidad se entiende desde un punto de vista integral y por eso, en el momento de realizar esta guía se ha recogido información de gran utilidad para otros colectivos como las personas con discapacidad sensorial y por primera vez, también para las personas con discapacidad intelectual y dificultades en la comprensión.

Para ello, se ha introducido información en lectura fácil. Es decir los principales contenidos han sido resumidos y realizados con un lenguaje sencillo y claro, de forma que puedan ser entendidos por personas con discapacidad intelectual o dificultades en la comprensión. Asimismo, en el diagnóstico de accesibilidad realizado a los diferentes recursos de la oferta de ocio se han evaluado aquellos elementos y requisitos que pueden facilitar la utilización y disfrute de estos, gracias a la colaboración de FEAPS Madrid.

Para concluir, quisiera resaltar que esta publicación es el resultado de un enorme esfuerzo y trabajo de múltiples personas e instituciones, que han apostado por trabajar en esta línea y han confiado una vez más en PREDIF. Gracias especialmente al patrocinio de la F.ONCE y la F.VODAFONE ESPAÑA, sin los cuales, este proyecto tan ambicioso no hubiera sido posible.

Esperamos que esta guía sea de gran utilidad y que nos hagan llegar sus sugerencias para que entre los ciudadanos y los diferentes agentes sociales construyamos ciudades accesibles para todos.

Francisco J. Sardón Peláez.
Presidente de PREDIF.



- El ocio y el tiempo libre son derechos de todas las personas.
- Nadie puede impedir el disfrute del ocio.
- Todas las personas deben disfrutar del tiempo libre por sí mismos.
- El tiempo de ocio debe ser agradable para todos.
- Si el ocio se hace para todas las personas, las personas con discapacidad podrán elegir más actividades y podrán relacionarse con más gente.
- Las actividades de ocio deben ser iguales para las personas con discapacidad y las personas sin discapacidad.
- Hay que evitar un ocio sólo para personas con discapacidad.
- Los espacios, los productos y los servicios de ocio deben ser accesibles para todos.
- Las instituciones deben concienciar a la sociedad y luchar para que la accesibilidad sea mejor en el ocio.
- Todavía hay pocas actividades de ocio accesibles.
- Esta guía es una ayuda para encontrar recursos de ocio accesible en toda España.
- En la guía hay información sobre la accesibilidad en cada lugar de ocio.
- En esta guía hay información para personas con cualquier discapacidad.
- Hay información para personas con discapacidad física, con discapacidad visual y con discapacidad auditiva.
- También hay información para personas con discapacidad intelectual.
- Hay un parte de información en lectura fácil.
- La lectura fácil ayuda a que las personas con discapacidad intelectual comprendan lo que leen.
- También hay información sobre la accesibilidad en los lugares de ocio para personas con discapacidad intelectual.
- La asociación Feaps ha ayudado a Predif en esta parte.
- Gracias a las personas e instituciones que han confiado en Predif para hacer esta guía.
- Gracias por su apoyo a la Fundación ONCE y a la Fundación Vodafone España.
- Esperamos que esta guía sea útil a todas las personas.



Vivimos en una sociedad en la que el tiempo libre, siendo cada vez más escaso o precisamente por ello, tiene una importancia relevante para las personas. El catálogo de actividades para llenar estos momentos puede parecerse infinito, pero se ve reducido considerablemente cuando quien desea participar de esta oferta es una persona con discapacidad y su familia.

Gracias al trabajo del Comité Español de Representantes de Personas con Discapacidad, y a entidades como Predif, disponemos de un marco normativo garantista de los derechos de las personas con discapacidad en todos los ámbitos pero, si observamos detenidamente la realidad objeto de esta regulación, podemos comprobar que las leyes no han sido elemento suficiente por sí mismas para la consecución de una realidad social plenamente inclusiva.

La historia de los avances en materia de discapacidad nos muestra que estos sólo se han producido con la necesaria implicación de numerosos agentes: la administración pública como responsable de garantizar el cumplimiento de la legislación, evitando cualquier forma de discriminación; las empresas proveedoras de bienes y servicios, cumpliendo en primer lugar la normativa vigente, pero también aprovechando el nicho de mercado que suponen las personas con discapacidad y sus familias, los medios de comunicación sensibilizando a la opinión pública en general sobre la realidad que viven las personas con discapacidad y difundiendo a modo ejemplarizante



las buenas prácticas existentes. Por último, a las personas con discapacidad nos toca el reto de reivindicar nuestro derecho como consumidor a poder disfrutar en igualdad de condiciones de la oferta lúdica existente.

Habríamos avanzado poco si las oportunidades de disfrutar de espacios lúdicos y de ocio para una persona con discapacidad en el siglo XXI fueran similares a las de épocas pasadas. Sería importante garantizar que, al menos, los nuevos servicios en materia de ocio y tiempo libre que se generen lo hacen desde la óptica del Diseño para Todos y la Accesibilidad Universal.

La normalización también pasa porque las personas con discapacidad puedan disfrutar de un museo, un cine, un estadio de fútbol, o incluso una estación de esquí, siendo un derecho de cada individuo decidir qué actividad lúdica disfruta y no que la inaccesibilidad de cada bien o servicio lúdico determine esta decisión.

La fotografía actual de esta oferta muestra que hay un ocio de primera reservado a la población general y un ocio de segunda en el que participan las personas con discapacidad. Esta realidad es la que tenemos que transformar entre todos.

La Guía Espacios Lúdicos Accesibles para Todas las personas es una importante contribución hacia la consecución de un ocio inclusivo. Además de su valor como elemento informativo para las personas con discapacidad, constituye una herramienta ejemplarizante y de sensibilización sobre buenas prácticas en la oferta de servicios lúdicos accesibles.

Quiero finalizar agradeciendo a PREDIF los trabajos que viene realizando en los últimos años con el objetivo de completar una muestra representativa y de utilidad sobre las ofertas de servicios de interés para las personas con discapacidad en todo el territorio estatal. Y también agradecer el que, también en esta ocasión, hayan contado con la Fundación ONCE para inaugurar las páginas que dan contenido a este trabajo.

Alberto Durán López
Vicepresidente Ejecutivo
Fundación ONCE



- Disfrutar del tiempo libre es importante para las personas.
- Las personas con discapacidad tienen menos posibilidades de disfrutar del tiempo libre.
- En España, las asociaciones de representantes de personas con discapacidad han conseguido leyes para proteger sus derechos.
- Pero las leyes no han conseguido la inclusión de las personas con discapacidad.
- La situación de las personas con discapacidad mejora con la unión de la administración pública, las empresas y los medios de comunicación.
- Las personas con discapacidad deben reclamar el derecho a disfrutar de lugares accesibles para el tiempo libre.
- Los nuevos lugares de ocio deben ser accesibles.
- Hay que conseguir que las personas con discapacidad puedan ir a museos, cines o estadios de fútbol sin barreras.
- Las barreras impiden que las personas con discapacidad elijan qué hacer en su tiempo libre.
- Hay que acabar con los lugares de ocio para personas sin discapacidad y los lugares de ocio para personas con discapacidad.
- Esta guía ayuda a las personas con discapacidad a elegir el sitio para disfrutar su tiempo libre.
- Muchas gracias a Predif por las guías publicadas de recursos turísticos accesibles.



El objetivo principal de la Fundación Vodafone ha sido siempre salvar barreras mediante el uso de las nuevas tecnologías para la integración social y laboral de los grupos vulnerables.

Desde el año 2007, fecha en que se inició nuestra especial colaboración con PREDIF, la de la realización de guías turísticas de espacios adaptados, ésta ha sido una prioridad en nuestros fines editoriales, y juntos hemos recorrido restaurantes, hoteles y espacios naturales, sabedores de la demanda de turismo accesible y la necesidad de que existan volúmenes que permitan planificar el ocio y el descanso, así como ayudar a que quienes padecen algún tipo de discapacidad sean “turistas de pleno derecho”.

En esta ocasión me es especialmente satisfactorio presentar una nueva guía, la de “Espacios y actividades lúdicas accesibles para todos”, con la seguridad de que la variedad de espacios para el ocio y el esparcimiento vienen a completar las iniciativas anteriores y a presentar un amplio panorama de parques de atracciones, temáticos, zoológicos, como también teatros, cines, discotecas y salas de concierto, que contemplan los requisitos de accesibilidad necesarios para el tiempo de ocio de Todos, en cada una de nuestras comunidades autónomas.

De nuevo para la Fundación Vodafone vuelve a ser una satisfacción poder tomar parte en proyectos de este cariz, que siempre resultan ser una indiscutible aportación para el fin perseguido por quienes trabajamos día a día por los grupos vulnerables: la total inclusión.

Deseo que esta nueva guía sea de gran utilidad y que en breve podamos reeditarla aumentada, lo que significaría que un mayor número de espacios cumplirían las condiciones necesarias imprescindibles para la universalización de la accesibilidad.

Francisco Román
Presidente Fundación Vodafone España



- La Fundación Vodafone apoya el uso de las tecnologías para la integración de todas las personas.
- Las tecnologías ayudan a integrar a grupos como las personas con discapacidad.
- La Fundación Vodafone y Predif trabajan juntos desde hace varios años.
- En estos años, la Fundación Vodafone y Predif han publicado varias guías de recursos turísticos para personas con discapacidad.
- Las guías ayudan a las personas con discapacidad a organizar su tiempo libre y sus vacaciones.
- En esta nueva guía hay parques de atracciones, zos, teatros, cines, discotecas y muchos más lugares accesibles para disfrutar del tiempo libre.
- La Fundación Vodafone participa en estas guías para conseguir la inclusión de todas las personas.
- La inclusión de todas las personas es el fin de la Fundación Vodafone.
- Espero que pronto haya una guía con más sitios accesibles para el tiempo libre.

CÓMO SE HA REALIZADO LA GUÍA

La experiencia de las personas con gran discapacidad a las que representa PREDIF a la hora de hacer un viaje de turismo, nos ha concienciado de la necesidad de realizar guías informativas en las que se describan las características específicas que reúnen los recursos turísticos, con la finalidad de que la persona disponga de información objetiva y veraz para poder elegir entre uno u otro recurso en función de sus propias necesidades.

Además, los logos de accesibilidad habituales ofrecen información ambigua ya que un símbolo no explica si el establecimiento se adapta o no a las necesidades que presentan las personas con diferentes tipos de discapacidad.

Por ello, desde el año 2005 PREDIF diseñó una metodología que ha caracterizado su trabajo y ha obtenido un gran reconocimiento social. A la hora de realizar una guía, en primer lugar se realiza un análisis de las bases de datos que posee esta entidad, donde se recoge información aportada por los propios socios con discapacidad, técnicos especializados en la materia y otras fuentes documentales.

Una vez escogida la muestra de partida, se realiza el análisis in situ de cada uno de los recursos turísticos. Para la actual publicación se han visitado más de 200 espacios y actividades de ocio y tiempo libre de diferente tipología. La auditoría se realiza cumplimentando una Fichas de Diagnóstico elaboradas por un equipo multidisciplinar integrado por expertos de PREDIF, CEAPAT (Centro Estatal e Autonomía Personal y Ayudas Técnicas), Vía Libre (empresa de Fundación ONCE), FIAPAS (Confederación Española de Familias de Personas Sordas), FEAPS Madrid (Federación de Organizaciones a favor de Personas con Discapacidad Intelectual) y personas con discapacidad, que han contribuido con el testimonio de su propia experiencia.

Las fichas recogen la información sobre los diferentes requisitos técnicos que deben cumplir los espacios de ocio para ser accesibles. Teniendo en cuenta la diversidad de espacios y actividades de ocio que existen en nuestra sociedad, se han creado fichas a la medida de los distintos recursos analizados (acuarios y zoológicos, museos, bibliotecas, teatros, salas de espectáculos, parques de atracciones, casinos, bodegas, etc.). Cabe recordar que los parámetros de accesibilidad utilizados contemplan las necesidades tanto de las personas con discapacidad física como de aquellas que tienen discapacidad sensorial u otras necesidades especiales, recopilando los datos de cada una de las instalaciones y de los servicios prestados.



Una vez realizado el diagnóstico de accesibilidad se realiza un informe que analiza la situación que presenta cada recurso y se seleccionan en base a los siguientes criterios: condiciones óptimas de accesibilidad, representatividad geográfica y tipología del recurso turístico (acuarios y zoológicos, museos, bibliotecas, teatros, salas de espectáculos, parques de atracciones, casinos, bodegas, etc.) con el fin de cubrir las expectativas de diferentes tipos de turistas.

En este punto cabe recordar, que los espacios y actividades de ocio y tiempo libre recogidos en esta guía no son lo más accesibles de España, puesto que realizar esta afirmación sería una osadía. Por un lado no tenemos la capacidad de conocer todos los existentes en España y por otro lado, no existe ningún espacio de ocio que cumpla rigurosamente todos los requisitos necesarios para ser accesible. No obstante, son una muestra representativa de lo que hay en nuestro país y reúnen unos criterios mínimos de accesibilidad que garantizan que una persona con discapacidad puede acceder, utilizar y disfrutar de los servicios prestados en estos recursos turísticos. Además la información exhaustiva y detallada que recoge le permitirá a cada turista conocer de antemano si el espacio o actividad escogida se adapta o no a sus necesidades.

Esta nueva guía busca complementar las guías de Turismo Accesible publicadas en años anteriores gracias al patrocinio de Fundación Vodafone y Fundación ONCE, entre las que destacamos, “100 Alojamientos Turísticos Accesibles para Todos” (2007), Restaurantes Accesibles para Todos (2009), “Monumentos, Museos y Puntos de Interés Turísticos Accesibles para Todos (2010) y “Espacios y Actividades en la Naturaleza Accesibles para Todas las Personas” (2011).

En esta guía aparecen publicados 152 recursos accesibles de ocio y tiempo libre. Disponemos de una versión digital que recoge un total de 182 recursos. Puede consultarla y descargársela en nuestra página web www.predif.org

CÓMO UTILIZAR ESTA GUÍA

Metodología

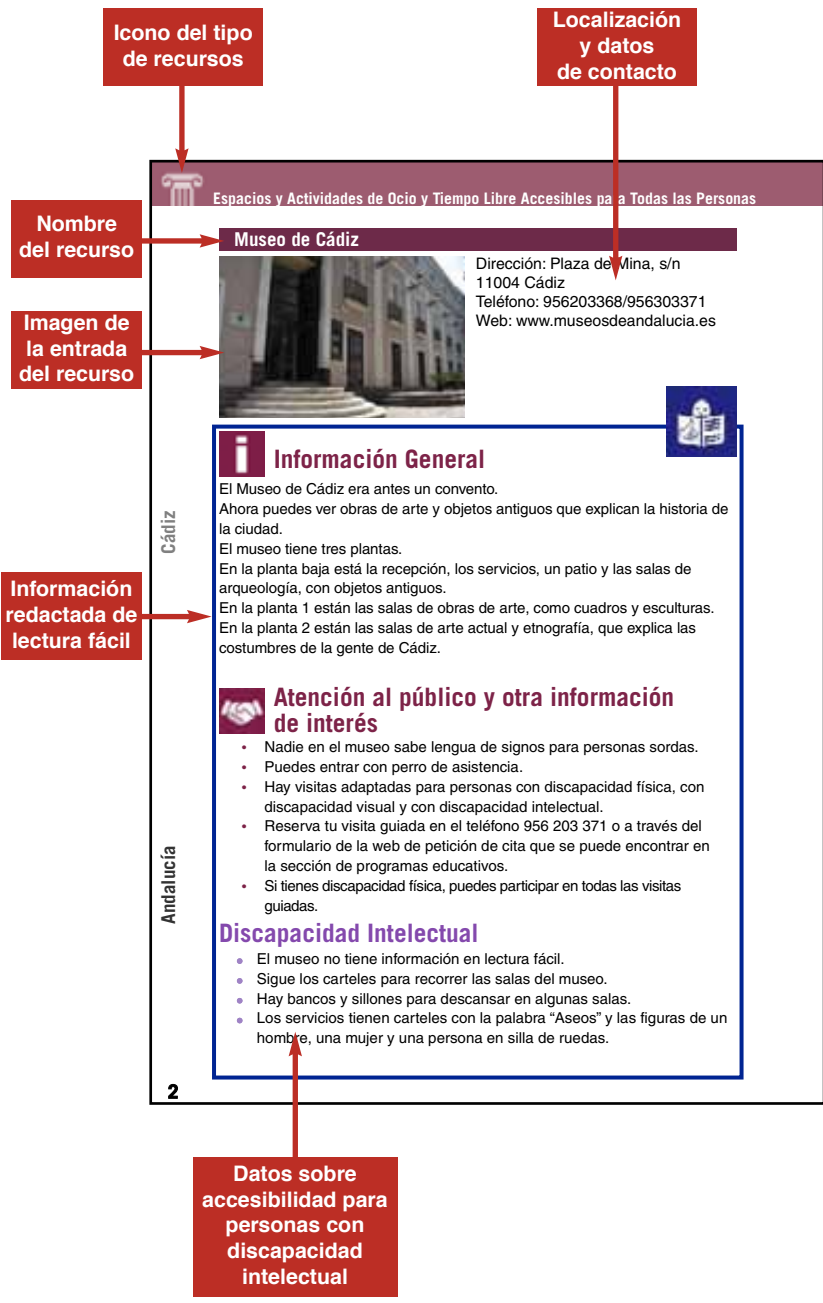



Datos y descripción de la zona de entrada y del espacio para atender a los usuarios

 Museo

Acceso y zona de atención al público

- La acera por la que se accede al establecimiento está rebajada. Tiene un ancho libre de paso > 3 m.
- La entrada principal del establecimiento tiene seis escalones semicirculares de 18 cm de altura y 38 cm de profundidad. Los peldaños tienen tabica y bocel y su borde no está señalizado con una franja antideslizante de color contrastado. Dispone de pasamanos a ambos lados.
- Esta tiene una puerta de vidrio, automática y corredera. Su ancho libre de paso es de 1,30 m. Está señalizada con dos franjas horizontales de color contrastado.

 **Accesibilidad Física**

Salas de exposiciones

- Las salas de exposiciones del museo están distribuidas en las plantas baja, 1ª y 2ª. Se accede a todas las salas de exposiciones por la planta baja sin desniveles y al resto de plantas por medio del ascensor.

 **Accesibilidad Visual**

Salas de exposiciones

- Se accede a las distintas salas de exposiciones desde recepción bajando cuatro escalones de 18 cm de alto y 33 cm de profundidad. El borde de los peldaños está señalizado con una franja antideslizante de color contrastado y dispone de pasamanos a ambos lados.

 **Accesibilidad Auditiva**

Información y orientación

- Existen rótulos de señalización que facilitan la orientación dentro del establecimiento. Son fácilmente identificables con la vista.
- Las señales de evacuación en caso de emergencia son visuales y auditivas.

Otras estancias y servicios	Ubicación	Tipo de itinerario	Características destacables
Señalización General del establecimiento	Accesible		<ul style="list-style-type: none"> Rótulos de mismo formato: SI Altura de los rótulos: 1,30 – 1,75m Tamaño de letra: 2 cm Textos e iconos de color contrastado: SI Textos e iconos en braille y alto relieve: NO Iconos homologados: SI

Sigue ... 

Icono del tipo del recurso

Datos de accesibilidad para personas con discapacidad física

Nombre de la provincia donde está el recurso

Datos de accesibilidad para personas con discapacidad Visual

Datos de accesibilidad para personas con discapacidad auditiva

Nombre de la comunidad autónoma donde está el recurso

Cuadro con datos y descripción de otros elementos, como el ascensor, la señalización, etc

Indica que en las siguientes páginas hay más información del establecimiento



Andalucía



Almería

- Casa del Cine.....21
- Longe Club Mandala (Mojácar)26
- Sala de Conciertos y Discoteca Cibeles31
- Teatro Apolo35

Cádiz

- Casino Bahía de Cádiz (Puerto de Santa María)39
- Fundación Real Escuela Andaluza de Arte Ecuestre
(Jerez de la Frontera)44
- Gran Teatro Falla49
- Museo de Cádiz53

Córdoba

- Bodegas Alvear (Montilla)58
- Museo Julio Romero de Torres62
- Zoológico de Córdoba65

Granada

- Museo del Azúcar de Motril (Motril)69
- Museo Memoria de Andalucía.....73
- Teatro Municipal Zaidín77

Huelva

- Aires Africanos (Matalascañas-Almonte)81
- Museo de Huelva85
- Palacio de Congresos y Exposiciones "Casa Colón"89

Jaén

- Centro de Interpretación del Paisaje Minero (Linares)94
- Teatro Infanta Leonor.....98

Málaga

- Bioparc (Fuengirola)103
- Museo Casas de Muñecas108
- Museo del Vino Málaga112
- Museo de la Real Maestranza de Caballería
de Ronda (Ronda)117

Sevilla

- Gran Casino Aljarafe (Tomares).....121
- Isla Mágica125
- Museo del Baile Flamenco130



Casa del Cine



Dirección: C/ Camino Romero, 2
(Junto a Colegio La Salle Las Chocillas)
04009 Almería
Teléfono: 950210030 - 667583604
Web: www.almeriacultura.com



Información General

La Casa del Cine es un museo sobre el cine en Almería. En Almería se han rodado muchas películas, series de televisión, anuncios y vídeos musicales. El museo fue antes un pequeño palacio. Muchos actores y actrices de Hollywood vivieron este palacio hace unos años.

El museo tiene dos plantas.

En la planta baja están varias salas de exposición y la sala de proyección de vídeo.

En la planta 1 hay más salas de exposición y los servicios.

Si tienes discapacidad física, puedes visitar todo el museo. Hay ascensor.

También puedes recorrer el jardín. Hay una rampa.



Atención al público y otra información de interés

- Nadie sabe lengua de signos para personas sordas.
- Puedes entrar con perro de asistencia.
- Hay visitas guiadas de lunes a sábado.
- Pide prestada una silla de ruedas, si lo necesitas.
- El museo tiene un plan para personas con discapacidad en caso de peligro o emergencia.

Discapacidad Intelectual

- El museo no tiene información en lectura fácil.
- Sigue los carteles con una flecha y el nombre de la sala para recorrer el museo.
- No hay bancos para descansar en las salas de exposición.
- En la sala de proyección de vídeos hay bancos para sentarse.
- Los servicios están en la planta 1. Están a la derecha de las escaleras. No hay carteles para guiarte. Pide ayuda en información si lo necesitas.



Acceso y zona de atención al público

- La calle de acceso es llana, en el itinerario existe una acera de **11 cm** de altura con un vado rebajado. El ancho libre de paso del itinerario peatonal es de **1,20 m**, el pavimento es homogéneo.
- El acceso se realiza por la puerta principal, primero se atraviesa una verja de 2 hojas, que permanece abierta en horario de atención al público. Cada hoja tiene un ancho libre de paso de **1,16 m**.
- El acceso al edificio se realiza por la entrada principal, a unos **5 m** de la verja de entrada, el itinerario es sin desniveles.
- Se accede al museo por dos puertas contiguas de similares características, son abatibles hacia fuera, acristaladas y de doble hoja. Cada hoja tiene un ancho libre de paso de **78 cm**. La distancia entre las dos puertas contiguas es de **2,20 m**. Una de las hojas, de ambas puertas, permanece abierta en horario de atención al público, estas tienen un tirador vertical a una altura que varía entre los **10 cm** y los **3 m**. Las puertas no están señalizadas con dos franjas horizontales de color contrastado.
- El itinerario hasta la zona de atención al público es accesible sin desniveles.
- En la zona de atención al público hay un espacio adecuado para la circulación con la silla de ruedas, el pavimento es homogéneo y no hay elementos voladizos que impliquen riesgo.
- El mostrador de atención al público tiene una altura de **75 cm**. La parte baja sólo permite la aproximación lateral con la silla de ruedas. En este mostrador se obtiene la información del museo y se adquiere la entrada.

Almería



Accesibilidad Física

Salas de exposiciones

- Las salas de exposición del museo están distribuidas en la planta baja y la primera planta. Se accede a todas las salas de la planta baja sin desniveles y a las de la primera por medio del ascensor. En la planta baja hay 5 salas de exposiciones y la sala de proyecciones. En la planta primera están el resto de salas y el mirador desde el que puede contemplarse el jardín exterior.
- Se accede a las distintas salas por huecos de paso de **90 cm** de ancho, a excepción de la sala de “Dentro y Acción” que se accede por medio de un escalón rebajado de **10 cm** de alto y **1,85 m** de ancho.
- En la salas, hay entre muebles un espacio de circulación y maniobra para usuarios de silla de ruedas con un ancho \geq **1,50 m**.
- El suelo de las salas es homogéneo y antideslizante.
- En las salas de exposición no hay zonas de descanso con bancos
- Los contenidos de la exposición verticales tales como cuadros, carteles de películas, paneles informativos, elementos de decorativos y vestuarios de películas, están a una altura que varía ente **1,30 a 1,80 m**.
- Los expositores y vitrinas horizontales sólo permiten la aproximación lateral de usuarios de silla de ruedas.

Sala de proyección “3D”

- Se encuentra en mitad del recorrido de la planta baja y se accede por un hueco de paso de **1,45 m** de ancho.

Andalucía



- El suelo de la sala es enmoquetado y horizontal. La moqueta no obstaculiza el rodamiento de la silla de ruedas.
- En su interior hay 4 filas de bancos fijos. Tienen **45 cm** de altura y **50 cm** de fondo.
- No existe ningún espacio reservado para las personas con movilidad reducida aunque los usuarios de silla de ruedas pueden situarse en los extremos de los bancos o en la primera fila de la sala.

Aseo adaptado



- La Casa museo dispone de una única cabina de aseo para ambos sexos sin señalización alguna. Esta se encuentra en la **1ª** planta y el itinerario es accesible por medio del ascensor.

Cabina de aseo adaptado

Nº de cabinas adaptadas: 1	Está señalizada con el SIA: No
Puerta: abre hacia dentro con un ancho de 86 cm	Diámetro libre de giro en interior: Ø1,50 m
Tipo de pomo: manilla	No tiene cerrojo
Tipo de iluminación: con interruptor	En el interior hay un sistema de solicitud de ayuda: no

Lavabo

Ubicación: dentro de cabina	Tipo de grifo: de presión
Altura libre bajo el lavabo: 73 cm	Fondo libre bajo el lavabo: 47 cm
Altura del borde inferior del espejo: 1 m, no inclinado	Altura de los accesorios: No hay

Inodoro

Espacio de acceso al inodoro: izquierdo 3,20 m, frontal > 1,20 m	Altura del asiento: 40 cm
Tipo y altura de mecanismo de descarga: de presión en cisterna a 75 cm	En lado derecho, tipo de barra y altura: fija horizontal a -- cm



Accesibilidad Visual

Salas de exposiciones

- El recorrido por la Casa del Cine es accesible sin desniveles en la planta baja y, en la planta primera utilizando el ascensor alternativo a las escaleras.
- Se accede a las distintas salas por huecos de paso de 90 cm de ancho, a excepción de la sala de “Dentro y Acción” que se accede por medio de un escalón rebajado de **10 cm** de alto y **1,85 m** de ancho. Está señalizado con un pavimento de color contrastado.
- El suelo es homogéneo y antideslizante.



- El mobiliario está distribuido de forma que no obstaculiza la circulación de personas con discapacidad visual y no hay elementos voladizos que impliquen riesgo.
- La iluminación general es homogénea y la dirigida al contenido expositivo no produce deslumbramientos.
- Algunos paneles informativos tienen un fondo metálico que obliga a aproximarse para visualizarlos correctamente, ya que provoca luces y sombras. Los textos son de color contrastado respecto al fondo, tienen una fuente de difícil lectura y su tamaño es de **4 cm**.

Sala de Cine "Sala 3D"

- Se encuentra en mitad del recorrido de la planta baja. El itinerario es accesible sin desniveles.
- Para las personas con discapacidad visual se reserva la primera fila solicitándolo previamente.
- Las películas no disponen de audiodescripción.

Almería



Accesibilidad Auditiva

Información y orientación

- Existen rótulos de señalización que facilitan la orientación dentro del establecimiento. Son fácilmente identificables con la vista.
- Las señales de evacuación en caso de emergencia son visuales y auditivas.

Sala de exposiciones y salas de audiovisuales

- Hay un folleto que resume los contenidos de la exposición e identifica cada sala utilizando un color distinto.
- Para las personas con discapacidad auditiva se reserva la primera fila solicitándolo previamente.
- Las películas proyectadas están subtituladas.
- La sala de proyecciones no dispone de un bucle de inducción magnética.

Aseos

- La puerta de la cabina del aseo no tiene un sistema de cierre con una señal visual de "ocupado o libre" ni una banda libre inferior que permita ver si hay alguien en su interior.

Andalucía

Otras estancias y servicios	Ubicación	Tipo de itinerario	Características destacables
Escalera del edificio	Comunica todas las plantas	Accesible con ascensor alternativo	<ul style="list-style-type: none"> – Tipo de escalera: interior – Suelo de textura y color distinto en inicio y final: No – Altura de los escalones: 16 cm – Fondo de huella: 30 cm – Con tabica: Sí – Con bocel: Sí – Huella de pavimento antideslizante: No – Borde de escalones con franja de señalización: Sí – Zócalo de protección lateral: ambos lados – Pasamanos en: un lado



Otras estancias y servicios	Ubicación	Tipo de itinerario	Características destacables
			<ul style="list-style-type: none"> - Tipo de pasamanos: sencillo - Altura de Pasamanos: 1,13 m - Hueco bajo escalera protegido: Sí
Ascensor	Comunica todas las plantas	Accesible	<ul style="list-style-type: none"> - Altura de los botones exteriores: 97 cm - Cabina enrasada con rellano: Sí - Ancho de la puerta: 90 cm - Ancho y fondo de cabina: 1 m x 1,25 m - Altura de la botonera interior: 1 m – 1,15 m - Altura del pasamanos: 87 m - Espejo frente a la puerta: Sí - Suelo de textura y color distinto frente a puerta: No - Cabina con señales sonoras: No - Botones con números en: altorrelieve y braille - Botones de color contrastado: Sí - Cabina con señales visuales: Sí - Botón de emergencia con testigo luminoso que confirme el registro de la llamada: Sí
Jardín de la Casa	Planta -1	Accesible por medio de una rampa para salvar 7 escalones de 15 cm con pasamanos dobles a cada lado a una altura que varía entre 90 cm y 1,10 m	<ul style="list-style-type: none"> - La rampa de acceso se encuentra a un extremo del jardín. Es practicable, tiene un sólo tramo con un ancho útil del 1,10 m, una longitud de 16 m y una inclinación del 10,5%. - Existen 4 bancos con respaldo y sin reposabrazos a una altura de 40 cm y papeleras a una altura de 1,10 m.
Señalización	General del establecimiento	(igual que el anterior)	<ul style="list-style-type: none"> - Rótulos de mismo formato: Sí - Altura de los rótulos: 1,60 m – 2,20 m - Tamaño de letra: varía entre 3 a 9 cm - Textos e iconos de color contrastado: Sí - Textos e iconos sin braille y ni altorrelieve - Iconos homologados: Sí



Discoteca, Restaurante y Long Club MANDALA



Dirección: Paseo del Mediterráneo, s/n
04638 Mojácar (Almería)
Teléfono: 902442420 / 650053585
Web: <http://www.ibrifones.com/MandalaMojacar.php>



Información General

En Mandala hay una discoteca, un restaurante, una sala de conciertos y de actuaciones teatrales, como monólogos de humor.

En Mandala hay tres plantas.

La planta baja tiene la discoteca de invierno y los servicios para personas con discapacidad.

En la planta -1 está la discoteca principal, el restaurante y la cafetería.

En la planta -2 están las zonas de descanso llamadas estancia playera y zona tropical, además de los servicios.

Si tienes discapacidad física, hay una entrada accesible en el lado derecho del edificio. En ese lado, la calle está inclinada.



Atención al público y otra información de interés

- Nadie en la discoteca sabe lengua de signos para personas sordas.
- Si tienes discapacidad visual, hay apoyos, como gafas de aumento para leer la carta de platos y bebidas.
- Puedes entrar con perro de asistencia.
- La discoteca tiene un plan para personas con discapacidad en caso de peligro o emergencia.

Discapacidad Intelectual

- La puerta de entrada tienen un cartel luminosos que dice “Disco – Restaurant – Lounge Mandala”. Se puede llegar desde la carretera o desde el Paseo Marítimo.
- La taquilla para comprar entradas está después de la puerta de entrada.
- Las salas de la discoteca son grandes.
- La sala tiene sofás para sentarse.
- También hay zonas reservadas. Si quieres una zona reservada, llama antes al teléfono 902 442 420. Una persona te acompañará a tu zona reservada.



- Los servicios para personas con discapacidad están junto a la puerta principal. En la puerta no hay figuras de hombre, mujer o persona en silla de ruedas. Pide ayuda en información.

Acceso y zona de atención al público

- La entrada al establecimiento está en el mismo nivel de la calle. No tiene aceras. La calle está en mal estado con tramos asfaltados y otros de tierra compacta. Tiene un ancho libre de paso $\geq 1,50$ m.
- El acceso se realiza por la puerta principal que es accesible y para acceder a la zona principal y de actuaciones (**planta -1**) se accede por el lateral derecho del local que a su vez corresponde a una salida de emergencia y esta calle lateral se encuentra en pendiente con una inclinación máxima del **10,5%** y con un pavimento asfaltado.
- El itinerario hasta la zona de atención al público o taquilla es a pie de calle accesible sin desniveles.
- En la zona de atención al público hay un espacio adecuado para la circulación con la silla de ruedas, el pavimento es homogéneo y no hay elementos voladizos que impliquen riesgo.
- La taquilla o el mostrador de atención al público está situada justa ante el vestíbulo o hall de entrada de acceso a la Sala de Invierno o “Música Comercial” y el itinerario es accesible.
- La taquilla es un mostrador que tiene una altura no adaptada de **1,10 m** de altura, que solo permite la aproximación lateral con la silla de rueda.



Accesibilidad Física

MANDALA

- Para acceder al interior de la Sala de invierno o “Sala de Música Comercial” desde el vestíbulo y el mostrador de taquilla hay dos puertas contiguas de dos hojas cada una y de similares características. Son de madera sin mirilla de vidrio. Permanecen cerradas aunque disponen de personal, abren hacia fuera, son de doble hoja y cada una tiene un ancho libre de paso de **80 cm**. La distancia entre ambas puertas es de **2,60 m**.
- La puerta lateral que se encuentra en el lado derecho del local corresponde a una de las salidas de emergencia y da acceso a la “Sala principal tanto de restaurante como de baile y actuaciones”, esta puerta solo la abre el personal del local avisados desde la taquilla. Tiene dos hojas, abren hacia fuera y cada una tiene un ancho libre de paso de **63 cm**.
- No existen plazas reservadas específicamente para Personas de Movilidad Reducida (PMR), aunque pueden colocarse frente al escenario, primeras filas donde el espacio es diáfano con un ancho superior de paso de **2 m**.
- El suelo de la sala es horizontal.
- El pavimento es un suelo homogéneo y antideslizante, su textura no dificulta el rodamiento de la silla de ruedas.

**Aseo adaptado**

- En el establecimiento hay una cabina independiente para usuarios de silla de ruedas, situada en la planta baja junto a la taquilla. No está señalizada con el Símbolo Internacional de Accesibilidad (SIA) y el itinerario es accesible.

Cabina de aseo adaptado

Nº de cabinas adaptadas: 1	Está señalizada con el SIA: no
Puerta: abre hacia dentro con un ancho de 83 cm	Diámetro libre de giro en interior: Ø1,50 m
Tipo de pomo: manilla	Cerrojo se abre desde el exterior: no
Tipo de iluminación: con sensor	En el interior hay un sistema de solicitud de ayuda: no

Lavabo

Ubicación: dentro de cabina	Tipo de grifo: automático con sensor
Altura libre bajo el lavabo: 74 cm	Fondo libre bajo el lavabo: 45 cm
Altura del borde inferior del espejo: 1,30 m, no inclinado	Altura de los accesorios: 1,05 – 1,10 m

Inodoro

Espacio de acceso al inodoro: derecho 85 cm, frontal 2,20 m	Altura del asiento: 40 cm
Tipo y altura de mecanismo de descarga: de presión en cisterna a 98 cm	En lado derecho, tipo de barra y altura: barra abatible a 52 - 72 cm
En lado izquierdo, tipo de barra y altura: barra fija horizontal a 78 cm	Separación entre barras: 68 cm

**Accesibilidad Visual****MANDALA**

- El acceso al interior del local por la puerta principal es completamente accesible.
- El acceso a la planta -1 se realiza por la calle asfaltada del lateral derecho que se encuentra en pendiente y planta -2 o zona de playa desde la playa bajando por cualquiera de los laterales del local, ambos con la misma inclinación, ya que por el interior del local solo hay una escalera que comunica todas las estancias.
- Las puertas de acceso al interior del local permanecen cerradas pero hay personal que abre y cierran las puertas.
- El suelo del local es horizontal toda su superficie y en cada planta se encuentra su barra de bar correspondiente con camareros por todo el local.
- El pavimento es homogéneo y antideslizante.
- La iluminación de la sala no es homogénea.
- No hay elementos voladizos que impliquen riesgo.
- Con previa solicitud se reservan asientos para personas con discapacidad visual.



Accesibilidad Auditiva

Información y orientación

- Existen rótulos propios de señalización que facilitan la orientación dentro del establecimiento. Son fácilmente identificables a la vista aunque no de fácil lectura.
- Las señales de evacuación en caso de emergencia son sólo auditivas.
- Con previa solicitud se reservan asientos para personas con discapacidad auditiva.

Aseos

- Las puertas de las cabinas de aseos no tienen un sistema de cierre con una señal visual de “ocupado o libre” ni una banda libre inferior que permita ver si hay alguien en su interior.

Otras estancias y servicios	Ubicación	Tipo de itinerario	Características destacables
Aparcamiento	Exterior	Accesible	<ul style="list-style-type: none"> – Tipo de pavimento: asfalto y tierra compacta homogéneo, antideslizante. La gran mayoría de las plazas se encuentran en un terreno con pendiente del 10,5 %. – Número de plazas de estacionamiento reservadas para PMR: 0, con previo aviso se pueden reservar plazas de aparcamiento más próximas a la entrada principal. Las plazas no están delimitadas. – Señalizada con el SIA: no
Escalera del edificio	Comunica planta baja con la planta -1 y cabinas de aseos de señoras y caballeros. Y otro pequeño tramo de escaleras que comunica la planta -1 con la planta -2 o zona de playa	Por el exterior, calle lateral con pendiente como itinerario alternativo accesible	<ul style="list-style-type: none"> – Tipo de escalera: interior – Suelo de textura y color distinto en inicio y final: no – Altura de los escalones: 18 cm – Fondo de huella: 31 cm – Con tabica: sí – Con bocel: no – Borde de escalones con franja de señalización: no – Zócalo de protección lateral: ambos lados, pared – Pasamanos en: no tiene – Hueco bajo escalera protegido: sí



Otras estancias y servicios	Ubicación	Tipo de itinerario	Características destacables
Guardarropa	Junto al mostrador o taquillas de acceso de la puerta principal	Accesible	<ul style="list-style-type: none"> – Altura del mostrador: 1,10 m sin aproximación frontal – Espacio adecuado de circulación para la silla de ruedas: sí
Barras de bares	En planta baja, en el centro de la planta -1 y en el lateral derecho de la planta -2. Todas con las mismas características	Accesible	<ul style="list-style-type: none"> – Carta en braille: no – Tipo de mostrador: una altura – Altura de mostrador: 1,07 m – Espacio adecuado de circulación para la silla de ruedas: sí – Dispone de servicio de camareros que atiende en los reservados fuera de la barra.
Señalización	General del establecimiento		<ul style="list-style-type: none"> – Rótulos de mismo formato: sí – Altura de los rótulos: 1,70 – 1,90 m – Tamaño de letra: 4 cm – Textos e iconos de color contrastado: no – Textos e iconos: sin braille ni altorrelieve – Iconos homologados: no



SALA DE CONCIERTOS Fashion & Drinks CIBELES



Dirección: Marqués de Comillas, 18
04004 Almería
Teléfono: 902106307
Web: www.cibelesalmeria.es



Información General

La Sala de Conciertos Cibeles está en el centro de Almería.

La sala tienes dos plantas.

En la planta baja está la taquilla, los servicios, la cafetería y la sala principal.

En la planta 1 están zonas reservadas para invitados importantes.

Si tienes discapacidad física, no puedes recorrer toda la sala. No hay ascensor.



Atención al público y otra información de interés

- Nadie en la sala de conciertos sabe lengua de signos para personas sordas.
- Puedes entrar con perro de asistencia.
- La sala de conciertos tiene un plan para personas con discapacidad en caso de peligro o emergencia.

Discapacidad Intelectual

- La puerta de entrada tiene un cartel luminosos que dice "Cibeles". Antes de entrar, la puerta tiene dos cordones como barrera para impedir el paso por los lados.
- La taquilla para comprar entradas está después de la puerta de entrada.
- Hay un pasillo largo hasta la sala, el bar, los servicios y las escaleras de la zona de invitados importantes.
- La sala tiene sofás para sentarse.
- También hay zonas reservadas. Una persona te acompañará a tu zona reservada.
- Los servicios tienen un cartel en la puerta con la palabra "Aseos" y las figuras de un hombre, una mujer y una persona en silla de ruedas.



Acceso y zona de atención al público

- La acera por la que se accede a la Sala tiene un vado rebajado. Tiene un ancho libre de paso de **2 m**.
- La entrada principal del establecimiento es completamente accesible.
- El acceso se realiza por la puerta principal mediante un pasillo con un primer tramo inclinado.
- El tramo inclinado del pasillo tiene suelo antideslizante, es de **9,60 m** de longitud, con un ancho libre de paso de **2,40 m** y con una inclinación practicable del **10,5 %**. Tiene un zócalo de **10 cm** a cada lado. El inicio y final del tramo inclinado no está señalizado con un pavimento de textura distinta y color contrastado que alerte del desnivel.
- El itinerario hasta la zona de atención al público es accesible sin desniveles.
- En la zona de atención al público hay un espacio adecuado para la circulación con la silla de ruedas, el pavimento es homogéneo y no hay elementos voladizos que impliquen riesgo.
- La taquilla o el mostrador de atención al público está situada justo antes del vestíbulo o hall de entrada y el itinerario es accesible.
- La taquilla es un mostrador que tiene una altura no adaptada para usuarios de silla de ruedas, de **1,05 m** de altura. Tampoco dispone de bucle de inducción magnética que facilite la audición a personas que utilizan prótesis auditivas.



Accesibilidad Física

La Sala

- Para acceder al interior de la Sala, después de atravesar el pasillo en forma de rampa Hay dos puertas contiguas de dos hojas cada una y de similares características. Son de metal sin mirilla de vidrio. Permanecen cerradas aunque tienen personal, abren hacia fuera, son de doble hoja y cada una tiene un ancho libre de paso de **83 cm**.
- No existen plazas reservadas específicamente para Personas de Movilidad Reducida (PMR), aunque pueden colocarse frente al escenario, primeras filas donde el espacio es diáfano con un ancho superior de paso de **2 m**.
- El suelo de la sala es horizontal.
- El pavimento es un suelo homogéneo y antideslizante, su textura no dificulta el rodamiento de la silla de ruedas.

Aseo adaptado



- En el establecimiento hay 1 cabina independiente de aseo adaptada para usuarios de silla de ruedas, situada en la planta baja. Está señalizada con el Símbolo Internacional de Accesibilidad (**SIA**) y el itinerario es accesible.



Cabina de aseo adaptado

Puerta: abre hacia dentro con un ancho de 76 cm	Diámetro libre de giro en interior: Ø1,50 m
Tipo de pomo: manilla	Cerrojo se abre desde el exterior: no
Tipo de iluminación: con interruptor	En el interior hay un sistema de solicitud de ayuda: no

Lavabo

Ubicación: dentro de cabina	Tipo de grifo: monomando
Altura libre bajo el lavabo: 77 cm	Fondo libre bajo el lavabo: 48 cm
Altura del borde inferior del espejo: 1 m, no inclinado	Altura de los accesorios: 1,00 – 1,20 m

Inodoro

Espacio de acceso al inodoro: izquierdo 1,05 m, frontal 70 cm	Altura del asiento: 47 cm
Tipo y altura de mecanismo de descarga: de presión en cisterna a 86 cm	En lado izquierdo, tipo de barra y altura: barra abatible a 67 - 84 cm



Accesibilidad Visual

La Sala

- El acceso al interior de la sala se realiza por medio de un pasillo en forma de rampa.
- El acceso a la planta superior de otros reservados y zona Vip se realiza por medio de una escalera, sin itinerario accesible alternativo.
- Las puertas de acceso al interior de la Sala permanecen cerradas pero hay personal que abre y cierran las puertas.
- El suelo de la sala es horizontal toda su superficie y en la parte central se encuentra la barra de bar.
- El pavimento es homogéneo y antideslizante.
- La iluminación de la sala no es homogénea.
- No hay elementos voladizos que impliquen riesgo.
- Con previa solicitud se reservan asientos para personas con discapacidad visual.



Accesibilidad Auditiva

Información y orientación

- Existen rótulos de señalización que facilitan la orientación dentro del establecimiento. Son fácilmente identificables a la vista.
- Las señales de evacuación en caso de emergencia son auditivas.
- Con previa solicitud se reservan asientos para personas con discapacidad auditiva.

Aseos

- Para acceder a los aseos de señoras hay 6 escalones de **18 cm** de altura y en el interior de los aseos caballeros hay 1 escalón aislado de **17 cm** de altura.
- Las puertas de las cabinas de aseos no tienen un sistema de cierre con una señal visual de “ocupado o libre” ni una banda libre inferior que permita ver si hay alguien en su interior.



Otras estancias y servicios	Ubicación	Tipo de itinerario	Características destacables
Escalera del edificio 2/2 de similares características	Comunica planta baja con 1ª y cada bloque de escaleras se encuentra en los extremos uno junto los aseos masculinos y otro junto a los aseos femeninos	Sin itinerario alternativo accesible	<ul style="list-style-type: none"> – Tipo de escalera: interior – Suelo de textura y color distinto en inicio y final: no – Altura de los escalones: 18 cm – Fondo de huella: 30 cm – Con tabica: sí – Con bocel: no – Borde de escalones con franja de señalización: sí – Zócalo de protección lateral: ambos lados, pared. – Pasamanos en: ambos lados – Tipo de pasamanos: sencillo – Altura de Pasamanos: 96 cm – Hueco bajo escalera protegido: sí
Guardarropa	Delante del hall de entradas de las primeras puertas de acceso al interior de la Sala	Accesible	<ul style="list-style-type: none"> – Altura del mostrador: 1,05 m sin aproximación frontal. – Espacio adecuado de circulación para la silla de ruedas: sí
Bar	En el centro de la planta baja	Accesible	<ul style="list-style-type: none"> – Carta en braille: no – Tipo de mostrador: dos alturas – Altura de mostrador: 77 cm y 1,13 m – Espacio adecuado de circulación para la silla de ruedas: sí – Dispone de servicio de camareros que atiende en los reservados fuera de la barra
Señalización	General del establecimiento		<ul style="list-style-type: none"> – Rótulos de mismo formato: sí – Altura de los rótulos: 1,70 – 2,10 m – Tamaño de letra: 5 cm – Textos e iconos de color contrastado: sí – Textos e iconos: sin braille ni altoprelieve – Iconos homologados: sí



Teatro Apolo



Dirección: Rambla Obispo Orberá, 25
04001 Almería

Teléfono: 950269268 / 950230922

Web: www.almeriacultura.com



Información General

El Teatro Apolo está en el centro de Almería.

El teatro tiene dos plantas.

En la planta baja está la taquilla para comprar entradas, los servicios, la cafetería y el patio de butacas.

En la planta 1 está el anfiteatro con más asientos.

Si tienes discapacidad física, no puedes recorrer todo el teatro. No hay ascensor.



Atención al público y otra información de interés

- Nadie en el teatro sabe lengua de signos.
- Puedes entrar con perro de asistencia.
- El teatro tiene un plan para personas con discapacidad en caso de peligro o emergencia.

Discapacidad Intelectual

- Hay seis puertas de cristal oscuro en la entrada principal.
- La taquilla para comprar las entradas está dentro del teatro, en la primera puerta de la izquierda. Es la única puerta sin escalón.
- El interior es amplio. Desde la entrada se llega al patio de butacas, los servicios, la cafetería y las escaleras que suben al anfiteatro.
- Encima de las puertas del patio de butacas y del anfiteatro hay carteles de letras doradas que dicen "BUTACAS DE PATIO" y "BUTACAS DE ANFITEATRO".
- Una persona te ayudará a sentarte en tu butaca. El número de la butaca está en el respaldo del asiento.
- Los servicios tienen un cartel a un lado de la puerta con las figuras de un hombre, una mujer y una persona en silla de ruedas.



Acceso y zona de atención al público

- La acera por la que se accede al Teatro está rebajada. Tiene un ancho libre de paso de **2 m**. A su vez se encuentra con una pendiente del **3,5%**.
- La entrada principal del establecimiento tienen **6** puertas de acceso. Se accede por las de la izquierda de la fachada principal, prácticamente sin desniveles, sólo existe una pequeña ceja **< 2 cm**. El resto de puertas tienen un escalón que varía entre los **3 y 21 cm** de altura.
- El acceso se realiza por cualquiera de las tres puertas más accesibles (parte izquierda de la fachada principal) de apertura hacia fuera, de doble hoja y con un hueco de paso de **70 cm**, cada hoja.
- El itinerario hasta la zona de atención al público es accesible sin desniveles.
- En la zona de atención al público hay un espacio adecuado para la circulación con la silla de ruedas, el pavimento es homogéneo y no hay elementos voladizos que impliquen riesgo.
- La taquilla está situada en el vestíbulo o hall de entrada y el itinerario es accesible.
- La taquilla tiene un vidrio de protección y su mostrador tiene una altura de **1 m**, no adaptada para usuarios de silla de ruedas. No dispone de bucle de inducción magnética que facilite la audición a personas con prótesis auditivas.



Accesibilidad Física

Teatro

- La puerta de acceso a la sala es de doble hoja, permanece abierta antes del espectáculo y su ancho de paso es de **80 cm** en cada hoja, abre hacia fuera.
- No existen plazas reservadas específicamente para Personas de Movilidad Reducida (**PMR**), aunque pueden colocarse en la última fila del "Patio de butacas", en la fila **16**. Hay un espacio adecuado para recibir, 6 sillas de ruedas a cada lado de la fila **16**. Tiene un fondo libre de **1,20 m**.
- El suelo de la sala es inclinado con una pendiente del **3,5 %**, a excepción el suelo de la fila 16 que es completamente horizontal.
- El pavimento es de moqueta, homogéneo y antideslizante, su textura no dificulta el rodamiento de la silla de ruedas.

Aseo adaptado

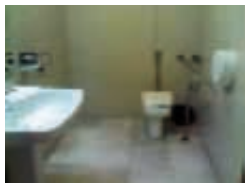

- En el establecimiento hay 1 cabina de aseo adaptada para usuarios de silla de ruedas, situada en la planta baja, junto a los aseos de señoras y caballeros. Para acceder a los aseos hay un tramo del pasillo que tiene un ancho de **2,80 m** y una longitud de **4,70 m** con una inclinación máxima del **6,9%**. La cabina está señalizada con el Símbolo Internacional de Accesibilidad (**SIA**) y el itinerario es accesible.
- El aseo adaptado es una cabina independiente.,



Cabina de aseo adaptado

Nº de cabinas adaptadas: 1	Está señalizada con el SIA: Sí
Puerta: abre hacia fuera con un ancho de 87 cm	Diámetro libre de giro en interior: Ø 1,50 m
Tipo de pomo: manilla	Cerrojo se abre desde el exterior: No
Tipo de iluminación: con interruptor	En el interior hay un sistema de solicitud de ayuda: No

Lavabo

Ubicación: dentro de cabina	Tipo de grifo: de presión
Altura libre bajo el lavabo: 76 cm, con pedestal	Fondo libre bajo el lavabo: 28 cm por el pedestal
Altura del borde inferior del espejo: 90 cm, no inclinado	Altura de los accesorios: 90 cm

Inodoro

Espacio de acceso al inodoro: derecho 86 cm, frontal > 1,20 m	Altura del asiento: 42 cm
Tipo y altura de mecanismo de descarga: de presión en cisterna a 92 cm	En el lado izquierdo, tipo de barra y altura: barra fija y horizontal a 82 cm



Accesibilidad Visual

Teatro

- El acceso a la sala “Butacas de Patio” se realiza sin desniveles.
- El acceso hasta el anfiteatro se realiza por medio de una escalera, sin itinerario accesible alternativo.
- Las puertas de acceso a la sala permanece abierta antes del espectáculo.
- El suelo de la sala es inclinado menos la última fila que el suelo es horizontal.
- El pavimento es homogéneo y antideslizante.
- Todo el suelo de la sala es enmoquetado.
- La iluminación de la sala no es homogénea.
- No hay elementos voladizos que impliquen riesgo.
- Con previa solicitud se reservan asientos para personas con discapacidad visual.



Accesibilidad Auditiva

Información y orientación

- Existen rótulos de señalización que facilitan la orientación dentro del establecimiento. Son fácilmente identificables a la vista.
- Las señales de evacuación en caso de emergencia son auditivas.

Aseos

- Para acceder a los aseos de señora y caballeros hay 2 escalones de **16 cm** de altura.
- Las puertas de las cabinas de aseos no tienen un sistema de cierre con una señal visual de “ocupado o libre” pero si una banda libre inferior que permita ver si hay alguien en su interior.



Otras estancias y servicios	Ubicación	Tipo de itinerario	Características destacables
Escalera del edificio	Comunica planta baja con 1ª	Sin itinerario alternativo accesible	<ul style="list-style-type: none"> – Tipo de escalera: interior – Suelo de textura y color distinto en inicio y final: No – Altura de los escalones: 17 cm – Fondo de huella: 30 cm – Con tabica: Sí – Con bocel: No – Borde de escalones con franja de señalización: No – Zócalo de protección lateral: ambos lados, pared – Pasamanos en: A un lado – Tipo de pasamanos: sencillo – Altura de Pasamanos : 86 cm – Hueco bajo escalera protegido: Sí
Bar - Cafetería	Lateral derecho planta baja de camino a la cabina adaptada y aseos	Accesible con un tramo de pasillo que tiene un ancho de 2,80 m y una longitud de 4,70 m con una inclinación del 6,9% .	<ul style="list-style-type: none"> – Carta en braille: No – Altura barra: 1,13 m sin aproximación frontal – Espacio adecuado de circulación para la silla de ruedas: Sí
Señalización	General del establecimiento		<ul style="list-style-type: none"> – Rótulos de mismo formato: Sí – Altura de los rótulos: 1,70 – 2,80 m – Tamaño de letra: 5 cm – Textos e iconos de color contrastado: Sí – Textos e iconos sin braille ni altoprelieve – Iconos homologados: Sí



Casino Bahía de Cádiz



Dirección: Camino del Juncal, s/n
11500 El Puerto de Santa María (Cádiz)
Teléfono: 956871042
Web: www.casinobahiadecadiz.es



Información General

El Casino Bahía de Cádiz es un lugar de juegos de azar. En un casino se juega con dinero.

El casino tiene dos plantas.

La planta baja está cerrada.

En la planta 1 está la recepción, la caja para comprar fichas, los salones de juegos y la sala de máquinas de juego, los servicios, el bar y el restaurante.

Si tienes discapacidad física, puedes visitar toda la planta 1. Hay rampas y plataformas salvaescaleras.



Atención al público y otra información de interés

- Nadie en el casino sabe lengua de signos para personas sordas.
- Puedes entrar con perro de asistencia.
- El casino tiene un plan para personas con discapacidad en caso de peligro o emergencia.

Discapacidad Intelectual

- La puerta principal es de cristal. Encima de la puerta hay un cartel con la palabra "Casino".
- Para jugar en el casino, tienes que comprar fichas en la caja. Está dentro de la sala de juegos y tienen un cristal de protección. Tienen un cartel con la palabra "Caja".
- Fíjate en los carteles con el nombre de cada sala, como por ejemplo "Máquinas de azar", "Restaurante".
- Las puertas de entrada de las salas de juego tienen un color diferente a la pared y un cartel con el nombre de la sala.
- No puedes entrar por las puertas con el cartel "Privado".
- Los servicios tienen un cartel a un lado con las palabras "Aseos – Toilets" y las figuras de un hombre y una mujer.

Acceso y zona de atención al público

- La acera por la que se accede al establecimiento está rebajada. Tiene un ancho libre de paso de 90 cm.
- La entrada principal del establecimiento tiene tres escalones de **16 cm** de altura, con una rampa alternativa.
- La rampa es practicable tiene un tramo de **5 m** de longitud, con una inclinación de **17,6%**. Su ancho libre de paso es de **1,21 m** y dispone de un doble pasamanos a cada lado, prolongado en los extremos. El inicio y final de la rampa no está señalado con una franja de textura distinta y color contrastado que alerta del desnivel.
- Tiene dos puertas contiguas de características similares. Son de vidrio, de doble hoja y batientes. Su ancho libre de paso es de **1,64 m**. Están señalizadas con el logotipo del establecimiento de color contrastado.
- Entre las puertas contiguas hay una alfombra fija al suelo.
- Entre las puertas hay **5** escalones de **16 cm** de altura con una plataforma elevadora como itinerario alternativo accesible. La plataforma tiene un ancho de 82 cm, un fondo de **1,50 m** y carece de pasamanos.
- El itinerario hasta la zona de atención al público es accesible sin desniveles.
- En la zona de atención al público hay un espacio adecuado para la circulación con la silla de ruedas, el pavimento es homogéneo y no hay elementos voladizos que impliquen riesgo.
- El mostrador de atención al público tiene dos alturas, una de **1,10 m** y otra de **77 cm**. La parte baja permite la aproximación frontal con la silla de ruedas. No está equipado con un bucle de inducción magnética.
- La Caja está situada dentro de la sala de juego y el itinerario es accesible.
- La Caja tiene un vidrio de protección y no está equipada con un bucle de inducción magnética.
- El mostrador de la Caja tiene una altura de **1,10 m**, sólo permite la aproximación lateral con la silla de ruedas.



Accesibilidad Física

Sala de juego y Sala “Maquinas de Azar”

- Las salas de juego del casino están distribuidas en la planta superior.
- A la Sala de juego se accede por medio de una plataforma salva-escaleras.
- La plataforma tiene un ancho de **80 cm** y un fondo de **95 cm**. Dispone de un pasamanos perimetral a **70 cm** de altura. El mando está colocado a **90 cm** de alto y los botones de llamada a **1,10 m**. El pavimento es antideslizante.
- A la Sala de Maquinas de Azar, se accede sin desniveles.
- Las puertas de acceso a la sala de máquinas son de vidrio coloreado y abatibles a ambos lados. Su ancho libre de paso es de **1,96 m**.
- Las puertas de acceso a la sala de juegos son de madera y abatibles a ambos lados. Su ancho libre de paso es de **1,96 m**.
- Las salas no tienen ningún tipo de desnivel, y entre muebles hay un espacio de circulación y maniobra para usuarios de silla de ruedas con un ancho $\geq 1,50$ m.
- Todo el suelo de la sala esta enmoquetado. Los pasillos de la sala están alfombrados. Su textura no dificulta el rodamiento de la silla de ruedas
- En las salas hay zonas de descanso con sillones.
- Las mesas de juego permiten la aproximación lateral de usuarios de silla de ruedas. Su altura es de **85 cm**.

- Las máquinas de juego están al alcance y permiten la aproximación lateral de usuarios de silla de ruedas. Los mandos están situados entre **1,10 y 1,20 m** de altura.

Aseo adaptado



- En el establecimiento hay dos cabinas de aseo para usuarios de silla de ruedas y están situadas en la planta superior, junto a las salas de juego. Están señalizadas con el Símbolo Internacional de Accesibilidad (**SIA**) y el itinerario es accesible.
- Los aseos adaptados son cabinas independientes, una para señoras y otra para caballeros.

Aseo adaptado de caballeros

Puerta general de los aseos: abre hacia dentro con un ancho de paso de 78 cm	Tipo de pomo: manilla
---	------------------------------

Cabina de aseo adaptado

Nº de cabinas adaptadas: 1	Está señalizada con el SIA: sí
Puerta: abre hacia fuera con un ancho de 78 cm	Diámetro libre de giro en interior: Ø 1,80 m
Tipo de pomo: requiere giro de muñeca	Cerrojo se abre desde el exterior: sí
Tipo de iluminación: con sensor	En el interior hay un sistema de solicitud de ayuda: no

Lavabo

Ubicación: dentro de la cabina	Tipo de grifo: palanca monomando
Altura libre bajo el lavabo: 73 cm	Fondo libre bajo el lavabo: 53 cm
Altura del borde inferior del espejo: 92 cm, no inclinado	Altura de los accesorios: 1,04 m

Inodoro

Espacio de acceso al inodoro: derecho 1,10 m, frontal 1,20 m	Altura del asiento: 50 cm, con alza
Tipo y altura de mecanismo de descarga: presión en cisterna a 1,05 m	En lado derecho, tipo de barra y altura: abatible a 70-86 cm
En lado izquierdo, tipo de barra y altura: fija horizontal a 86 cm	Separación entre barras: 77 cm



Accesibilidad Visual

Sala de juego y Sala “Máquinas de Azar”

- A la Sala de juego se accede bajando cuatro escalones de **18 cm** de altura.
- Se accede a la Sala de Máquinas de Azar sin desniveles.
- Las puertas de acceso a la sala de máquinas son de vidrio de color contrastado y abatibles a ambos lados.
- Las puertas de acceso a la sala de juegos son de madera, de color contrastado y abatibles a ambos lados.
- El suelo es sin desniveles, homogéneo y antideslizante.
- Todo el suelo de la sala está enmoquetado. Los pasillos de la sala están alfombrados. La moqueta es de hilo corto y está fija al suelo.

- La iluminación de la sala es homogénea. También hay iluminación dirigida a las mesas de juego.
- No hay elementos voladizos que impliquen riesgo.



Accesibilidad Auditiva

Información y orientación

- Existen rótulos de señalización que facilitan la orientación dentro del establecimiento. Son fácilmente identificables con la vista.
- Las señales de evacuación en caso de emergencia son visuales y auditivas.
- Sala de juego y Sala de “Máquinas de Azar”
- Las salas de juego no están equipadas con un bucle de inducción magnética.
- Hay un folleto del Casino en el que se indica la distribución de las distintas salas de juego, mesas y máquinas y se especifican los derechos y las restricciones de los participantes.

Aseos

- Las puertas de las cabinas de aseos no tienen un sistema de cierre con una señal visual de “ocupado o libre” ni una banda libre inferior que permita ver si hay alguien en su interior.

Otras estancias y servicios	Ubicación	Tipo de itinerario	Características destacables
Aparcamiento	Exterior	Accesible	<ul style="list-style-type: none"> – Tipo de pavimento: asfalto, homogéneo y antideslizante – Número de plazas de estacionamiento reservadas para PMR: 2 – Señalizada con el SIA: en el pavimento y en vertical – Ancho y fondo de la plaza: 3,50 m x 4,50 m – Área de acercamiento lateral de 1,20 m de ancho: Si – Área de acercamiento señalizada en el pavimento: No
Escalera (4 escalones)	Comunica recepción con sala de juegos	Accesible con plataforma salvaescaleras alternativa	<ul style="list-style-type: none"> – Tipo de escalera: interior – Suelo de textura y color distinto en inicio y final: No – Altura de los escalones: 18 cm – Fondo de huella: 29 cm – Con tabica: Sí, iluminada – Con bocel: No – Huella de pavimento antideslizante: Sí – Borde de escalones con franja de señalización: Sí – Zócalo de protección lateral: ambos lados – Pasamanos en: un lado – Tipo de pasamanos: sencillo



Otras estancias y servicios	Ubicación	Tipo de itinerario	Características destacables
			<ul style="list-style-type: none"> - Altura de Pasamanos: 1,01 m - Hueco bajo escalera protegido: no hay
Restaurante	Planta superior	Accesible mediante rampa de 9 m de longitud, de 1,20 m de ancho y una inclinación del 10,5% con pasamanos de doble altura en ambos lados	<ul style="list-style-type: none"> - Carta en braille: No - Altura barra: 1,15 m - Altura de mesa: 72 cm - Altura bajo mesa: 68 cm - Ancho bajo mesa: 75 cm - Fondo bajo mesa: 34 cm
Snack-Bar	Planta superior, en la Sala de Maquinas de Azar	Accesible	<ul style="list-style-type: none"> - Carta en braille: No - Altura barra: 1,15 m - Altura de mesa: 74 cm - Altura bajo mesa: 70 cm - Ancho bajo mesa: 1 m - Fondo bajo mesa: 40 cm
Señalización	General del establecimiento		<ul style="list-style-type: none"> - Rótulos de mismo formato: Sí - Altura de los rótulos: 2,15 – 2,40 m - Tamaño de letra: 5 cm - Textos e iconos de color contrastado: Sí - Textos e iconos en braille y altorrelieve: No - Iconos homologados: Sí



Fundación Real Escuela Andaluza del Arte Ecuestre



Dirección: Avd. Duque de Abrantes, s/n
11407 Jerez de la Frontera (Cádiz)
Teléfono: 956319635
Web: www.realescuela.org



Información General

La Fundación Real Escuela Andaluza de Arte Ecuestre enseña a ser jinete y a domar caballos. También selecciona caballos de raza española y protege la cultura de los caballos en España.

La Fundación tiene varios espacios. En la entrada están la cafetería, la tienda, los servicios y una sala de proyección de vídeos.

En el Palacio de las Cadenas está el Museo del Arte Ecuestre, sobre la doma de caballos. Está junto a unos jardines.

En el Picadero cubierto se ofrece el espectáculo “Cómo bailan los caballos andaluces”.

Junto al Picadero están las pistas exteriores para exhibiciones, la Guarnicionería donde están las sillas de los caballos y las cuadras donde descansan los caballos.

En el Museo del Enganche hay una colección de carros de caballos.

Si tienes discapacidad física, puedes recorrer toda la Fundación.



Atención al público y otra información de interés

- Nadie en la Fundación sabe lengua de signos para personas sordas.
- Puedes entrar con perro de asistencia.
- Se realizan visitas guiadas específicas para Personas con Movilidad Reducida (PMR).
- Reserva tu visita adaptada en el teléfono 956 319 635.
- La Fundación tiene un plan para personas con discapacidad en caso de peligro o emergencia.

Discapacidad Intelectual

- Un guía acompaña a las visitas en la Escuela.
- La visita comienza con una película. Después se visitan los museos y las zonas de exhibiciones de caballos.



- Los servicios están al principio del recorrido, junto a la cafetería. Hay otros servicios en el espacio de exhibiciones de caballos. Tienen un cartel con las palabras “Aseos – Toiletes” y las figuras de un hombre, una mujer y una persona en silla de ruedas.

Acceso y zona de atención al público

- El acceso a las instalaciones es por la puerta principal y el itinerario es accesible.
- Hay dos puertas contiguas de características similares. Son parcialmente acristaladas y correderas. Su ancho libre de paso es de **90 cm**. Están señalizadas con dos franjas horizontales de color contrastado
- Después se cruza un torno y un arco de seguridad con un ancho libre de paso de **76 cm**.
- El itinerario hasta la zona de atención al público es accesible sin desniveles.
- En la zona de atención al público hay un espacio adecuado para la circulación con la silla de ruedas, el pavimento es homogéneo y no hay elementos voladizos que impliquen riesgo.
- La taquilla está situada en el exterior junto a la puerta principal y el itinerario es accesible.
- La taquilla tiene una ventana de vidrio con una reja metálica y no está equipada con un bucle de inducción magnética.
- El mostrador de la taquilla tiene una altura de **1,13 m**, sólo permite la aproximación lateral con la silla de ruedas.



Accesibilidad Física

Fundación Real Escuela Andaluza del Arte Ecuéstre

- La visita se inicia en la zona de recepción, donde después de una breve introducción se va a la Sala de Proyección.
- Desde aquí se continúa hacia el Palacio de las Cadenas que alberga en su interior el Museo del Arte Ecuéstre. El recorrido es por un sendero de tierra compacta y el acceso es por medio de una rampa alternativa a las escaleras.
- La rampa es practicable, tiene tres tramos de **9, 2,60 y 1,50 m** de longitud, con unas inclinaciones respectivas del **14 % y 17,6%**. Su ancho libre de paso es de **1,30 m** y disponen de un murete de protección a ambos lados. El pavimento es antideslizante.
- La puerta de acceso al museo es de vidrio y abatible a ambos lados. Su ancho libre de paso es de **1,28 m**.
- Después, el recorrido continúa hacia el edificio donde se realizan las exhibiciones y el itinerario es por otro sendero de tierra igual que el anteriormente descrito.
- La subida a las gradas se hace mediante una plataforma elevadora. La plataforma tiene **90 cm** de ancho y **1,50 m** de fondo. La botonera de control está a **90 cm** de altura.
- En este edificio se visita también las cuadras y el guadarnés. El itinerario entre ellos es por un camino de adoquines un tanto irregular, que puede dificultar el desplazamiento con una silla de ruedas.



- El Museo del Enganche se visita en última instancia y es un edificio situado fuera del recinto de la real escuela y el itinerario es accesible.
- En las distintas instalaciones entre muebles, un espacio de circulación y maniobra para usuarios de silla de ruedas con una ancho $\geq 1,50$ m.
- Las puertas y huecos de paso tienen un ancho mínimo de **90 cm**.
- Los expositores y vitrinas horizontales permiten la aproximación lateral de usuarios de silla de ruedas. Están situadas a **78-99 cm** de altura.

Sala de Proyección

- Está situada junto a la entrada principal y el itinerario es accesible.
- El suelo de la sala tiene es escalonado, tipo auditorium. Los asientos son fijos.
- No hay plazas reservadas para PMR , pero pueden situarse delante de la primera fila y el itinerario es accesible.

Aseo adaptado



- En el establecimiento hay **5** cabinas de aseo para usuarios de silla de ruedas, una situada en el inicio del recorrido junto a la cafetería, dos en el Picadero, una en el Museo del Arte Ecuéstre y otra en el Museo del Enganche. Están señalizada con el Símbolo Internacional de Accesibilidad (**SIA**) y se accede a todas por un itinerario accesible.
- Los aseos adaptados son cabinas independientes.

Cabina de aseo adaptado, junto a la cafetería

Nº de cabinas adaptadas: 1	Está señalizada con el SIA: sí
Puerta: abre hacia dentro con un ancho de 78 cm	Diámetro libre de giro en interior: Ø1,50 m
Tipo de pomo: tirador	Cerrojo se abre desde el exterior: sí
Tipo de iluminación: con interruptor	En el interior hay un sistema de solicitud de ayuda: no

Lavabo

Ubicación: dentro de la cabina	Tipo de grifo: monomando
Altura libre bajo el lavabo: 72 cm	Fondo libre bajo el lavabo: 52 cm
Altura del borde inferior del espejo: 1 m, no inclinado	Altura de los accesorios: 95 cm

Inodoro

Espacio de acceso al inodoro: derecho 1,15 m y frontal 2,20 m	Altura del asiento: 39 cm
Tipo y altura de mecanismo de descarga: presión en cisterna a 76 cm	En lado derecho, tipo de barra y altura: abatible a 65 - 85 cm
En lado izquierdo, tipo de barra y altura: fija horizontal a 83 cm	Separación entre barras: 73 cm



Accesibilidad Visual

Fundación Real Escuela Andaluza del Arte Ecuestre

- La visita se inicia en la zona de recepción, donde después de una breve introducción se va a la Sala de Proyección.
- Desde aquí se continúa hacia el Palacio de las Cadenas que alberga en su interior el Museo del Arte Ecuestre. El recorrido es por un sendero de tierra compacta y el acceso es por medio de una rampa o de las escaleras.
- La rampa tiene un muro de protección a ambos lados. El inicio y final de la rampa no está señalizado con una franja de textura distinta y color contrastado que alerta del desnivel y su pavimento es antideslizante.
- La puerta de acceso es de vidrio y abatible a ambos lados, está señalizada con una franja horizontal y el logotipo de color contrastado.
- En el interior los recorridos son fáciles de seguir, aunque la iluminación es escasa.
- Después, el recorrido continúa hacia el edificio donde se realizan las exhibiciones y el itinerario es por otro sendero de tierra compacta y sin bordillos laterales que sirvan de guía.
- Las puertas permanecen abiertas durante el horario de visitas.
- En este edificio se visita también las cuadras y el guadarnés. El itinerario entre ellos es por un camino de adoquines homogéneo y en buen estado.
- El Museo del Enganche se visita en última instancia y es un edificio situado fuera del recinto de la real escuela y el itinerario es accesible.
- La iluminación general es homogénea y la dirigida al contenido expositivo no produce deslumbramientos.
- El suelo de las distintas estancias es sin desniveles, homogéneo y antideslizante.
- En las distintas estancias el mobiliario está distribuido de forma que no obstaculiza la circulación de personas con discapacidad visual y no hay elementos voladizos que impliquen riesgo.

Sala de Proyección

- Está situada junto a la entrada principal y el itinerario es accesible.
- La narración y los diálogos del video no están complementados con audiodescripción.



Accesibilidad Auditiva

Información y orientación

- Existen rótulos de señalización que facilitan la orientación dentro del establecimiento.
- Las señales de evacuación en caso de emergencia son auditivas.

Fundación Real Escuela Andaluza del Arte Ecuestre

- Hay un folleto y carteles informativos durante el recorrido en el que se detalla toda la información de los distintos espacios.
- La narración del video está subtítuloado.
- La sala de proyección no tiene un bucle de inducción magnética.

Aseos

- Las puertas de las cabinas de aseos no tienen un sistema de cierre con una señal visual de "ocupado o libre" ni una banda libre inferior que permita ver si hay alguien en su interior.



Otras estancias y servicios	Ubicación	Tipo de itinerario	Características destacables
Escalera	Edificio Exhibición Ecuestre	Accesible con platafor- ma elevadora alternativa	<ul style="list-style-type: none"> – Tipo de escalera: interior – Suelo de textura y color distinto en inicio y final: No – Altura de los escalones: 17 cm – Fondo de huella: 31 cm – Con tabica: Sí – Huella de pavimento antideslizante: Sí – Borde de escalones con franja de señalización: No – Zócalo de protección lateral: a ambos lados – Pasamanos en: ambos lados – Tipo de pasamanos: sencillo – Altura de pasamanos: 75 cm – Hueco bajo escalera protegido: No hay
Cafetería	Junto a la entrada prin- cipal	Accesible	<ul style="list-style-type: none"> – Carta en braille: No – Altura barra: 82 cm y 1,13 m – Altura bajo barra: 75 cm – Altura de mesa: 75 cm – Altura bajo mesa: 66 cm – Ancho bajo mesa: 50 cm – Fondo bajo mesa: 70 cm – Espacio adecuado de circulación para la silla de ruedas: Sí
Tienda	Junto a la entrada prin- cipal	Accesible	<ul style="list-style-type: none"> – Altura del mostrador: 1,05 m – Altura de estanterías: 70 cm - 1,70 m – Espacio adecuado de circulación para la silla de ruedas: Sí
Señalización General del estableci- miento	Accesible		<ul style="list-style-type: none"> – Rótulos de mismo formato: Sí – Altura de los rótulos: 50 - 85 cm – Tamaño de letra: 1,5 cm – Textos e iconos de color contrastado: Sí – Textos e iconos en braille y altorrelieve: No – Iconos homologados: Sí



Gran Teatro Falla



Dirección: Plaza de Falla, s/n
11003 Cádiz
Teléfono: 956220834
Web: www.facebook.com/teatrofalla



Información General

El Gran Teatro Falla se parece a un edificio árabe. Antes había otro teatro, pero se destruyó por un incendio.

El teatro tiene cuatro plantas.

En la planta baja están el patio de butacas, los palcos y la platea con asientos, las taquillas para comprar entradas y los servicios.

En las plantas 1, 2 y 3 están los anfiteatros, el paraíso y más palcos con asientos.

Si tienes discapacidad física, no puedes recorrer el teatro. No hay ascensor.



Atención al público y otra información de interés

- Nadie en el teatro sabe lengua de signos.
- Puedes entrar con perro de asistencia.
- El teatro tiene un plan para personas con discapacidad en caso de peligro o emergencia.

Discapacidad Intelectual

- Las puertas de entrada están en la fachada de la plaza. En la parte de arriba del edificio se lee “Gran Teatro Falla”.
- La taquilla para comprar entradas está a la izquierda de las puertas de entrada. Son dos ventanas de cristal. Encima de las ventanas hay un cartel con las actuaciones y el plano del teatro.
- En el teatro no hay carteles para guiarte. Pide ayuda a una persona de atención al público si lo necesitas.
- Las puertas del patio de butacas y los palcos están abiertas antes de empezar la obra de teatro. Las puertas son de color oscuro diferente a la pared.
- No puedes entrar por las puertas con el cartel “Prohibido el paso” o “Prohibida la entrada”.



- Una persona te ayudará a sentarte en tu butaca. El número de la butaca está en el respaldo del asiento.
- Los servicios están en la planta baja. Tienen un cartel con la palabra “Aseos – WC”.

Acceso y zona de atención al público

- La acera por la que se accede al establecimiento está rebajada. Tiene un ancho libre de paso **>5 m**.
- La entrada principal del establecimiento tiene tres puertas, dos con un escalón de **9 cm** de altura y la del extremo derecho con un escalón rebajado en forma de rampa con una inclinación del **6,9%**.
- Las puertas de acceso son contiguas, la primera es de madera y permanece siempre abierta en horario de función y la segunda es parcialmente acristalada, de doble hoja y abre hacia fuera. Su ancho libre de paso es de **1,80 m**.
- La taquilla está situada en el exterior, en un lateral del edificio y el itinerario es accesible.
- La taquilla tiene un vidrio de protección y no está equipada con un bucle de inducción magnética.
- El mostrador de la taquilla tiene una altura no adaptada de **1,27 m**.

Cádiz



Accesibilidad Física

Teatro

- Se accede a las distintas estancias del teatro de la planta baja sin desniveles y el resto de plantas no son accesibles, ya que no existe un itinerario alternativo a las escaleras.
- El patio de butacas y los palcos platea están en la planta baja y el itinerario es sin desniveles.
- Existe un palco en la planta baja con espacio reservado para cuatro Personas con Movilidad Reducida (**PMR**) y el itinerario es accesible.
- La puerta de acceso al palco permanece abierta antes del espectáculo y su ancho libre de paso es de **72 cm**.
- Las plazas reservadas no están señalizadas con el Símbolo Internacional de Accesibilidad (**SIA**).
- Cada plaza reservada para PMR tiene **65 cm** de ancho y **> 2 m** de fondo. El suelo es horizontal.
- Los pasillos de circulación del patio de butacas tienen un ancho libre de paso **≥ 1,20 m**. Los espacios libre de giro tienen un diámetro de **1,20 m**.
- El suelo de la sala es inclinado con una pendiente del **6,9%**.
- Los pasillos de la sala están alfombrados. Su textura no dificulta el rodamiento de la silla de ruedas.

Andalucía



Aseo adaptado



- En el establecimiento hay una cabina de aseo para usuarios de silla de ruedas, situada en la planta baja. Está señalizada con el Símbolo Internacional de Accesibilidad (SIA) y el itinerario es accesible.
- El aseo adaptado es una cabina independiente.

Aseo adaptado

Puerta general de los aseos: abre hacia dentro con un ancho de paso de 80 cm	Tipo de pomo: manilla
Cabina de aseo adaptado de la planta baja	
Nº de cabinas adaptadas: 1	Está señalizada con el SIA: Sí
Puerta: abre hacia dentro con un ancho de 78 cm	Diámetro libre de giro en interior: Ø 1,70 m
Tipo de pomo: requiere giro de muñeca	Cerrojo se abre desde el exterior: No
Tipo de iluminación: con interruptor	En el interior hay un sistema de solicitud de ayuda: No
Lavabo	
Ubicación: dentro de cabina	Tipo de grifo: monomando
Altura libre bajo el lavabo: 75 cm	Fondo libre bajo el lavabo: 46 cm
Altura del borde inferior del espejo: 98 cm, no inclinado	Altura de los accesorios: 1 m
Inodoro	
Espacio de acceso al inodoro: izquierdo 1,36 m, frontal 1 m	Altura del asiento: 39 cm
Tipo y altura de mecanismo de descarga: presión en cisterna a 1,02 m	En lado izquierdo, tipo de barra y altura: abatible a 61-80 cm



Accesibilidad Visual

Teatro

- Se accede a las distintas estancias del teatro de la planta baja sin desniveles y al resto de plantas a través de las escaleras.
- Las puertas de acceso al teatro permanecen abiertas antes del espectáculo.
- El suelo de la sala es inclinado.
- El pavimento es homogéneo y antideslizante.
- Los pasillos de la sala están alfombrados. La alfombra es de hilo corto y está fija al suelo.
- La iluminación de la sala es homogénea.
- No hay elementos voladizos que impliquen riesgo.
- Previa solicitud se reservan asientos para personas con discapacidad visual.
- La obra no cuenta con audiodescripción.



Accesibilidad Auditiva

Información y orientación

- Existen rótulos de señalización que facilitan la orientación dentro del establecimiento.
- Las señales de evacuación en caso de emergencia son auditivas.

Teatro

- La sala no tiene un bucle de inducción magnética.
- Previa solicitud se reservan asientos para personas con discapacidad auditiva.
- Las obras no están subtítuladas.

Aseos

- Las puertas de las cabinas de aseos no tienen un sistema de cierre con una señal visual de “ocupado o libre” ni una banda libre inferior que permita ver si hay alguien en su interior.

Otras estancias y servicios	Ubicación	Tipo de itinerario	Características destacables
Escalera del edificio	Comunica todas las plantas	No accesible	<ul style="list-style-type: none"> – Tipo de escalera: interior – Suelo de textura y color distinto en inicio y final: No – Altura de los escalones: 17 cm – Fondo de huella: 29 cm – Con tabica: Sí – Con bocel: Sí – Huella de pavimento antideslizante: No – Borde de escalones con franja de señalización: No – Zócalo de protección lateral: a un lado – Pasamanos en: un lado – Tipo de pasamanos: sencillo – Altura de Pasamanos: 1 m – Hueco bajo escalera protegido: Sí
Cafetería	Planta 2ª	No accesible	<ul style="list-style-type: none"> – Altura de barra: 1,17 m
Señalización	General del establecimiento		<ul style="list-style-type: none"> – Rótulos de mismo formato: Sí – Altura de los rótulos: 1,90-2 m – Tamaño de letra: 4 cm – Textos e iconos de color contrastado: Sí – Textos e iconos en: altorrelieve – Iconos homologados: Sí



Dirección: Plaza de Mina, s/n
11004 Cádiz
Teléfono: 956203368/956303371
Web: www.museosdeandalucia.es



Información General

El Museo de Cádiz era antes un convento.

Ahora puedes ver obras de arte y objetos antiguos que explican la historia de la ciudad.

El museo tiene tres plantas.

En la planta baja está la recepción, los servicios, un patio y las salas de arqueología, con objetos antiguos.

En la planta 1 están las salas de obras de arte, como cuadros y esculturas.

En la planta 2 están las salas de arte actual y etnografía, que explica las costumbres de la gente de Cádiz.

Si tienes discapacidad física, puedes visitar todo el museo. Hay ascensor.



Atención al público y otra información de interés

- Nadie en el museo sabe lengua de signos para personas sordas.
- Puedes entrar con perro de asistencia.
- Hay visitas adaptadas para personas con discapacidad física, con discapacidad visual y con discapacidad intelectual.
- Reserva tu visita guiada en el teléfono 956 203 371 o a través del formulario de la web de petición de cita que se puede encontrar en la sección de programas educativos.
- Si tienes discapacidad física, puedes participar en todas las visitas guiadas.
- El museo no tiene un plan para personas con discapacidad en caso de peligro o emergencia.

Discapacidad Intelectual

- El museo no tiene información en lectura fácil.
- Sigue los carteles para recorrer las salas del museo.
- Hay bancos y sillones para descansar en algunas salas.
- Los servicios tienen carteles con la palabra "Aseos" y las figuras de un hombre, una mujer y una persona en silla de ruedas.

Acceso y zona de atención al público

- La acera por la que se accede al establecimiento está rebajada. Tiene un ancho libre de paso **> 3 m**.
- La entrada principal del establecimiento tiene seis escalones semicirculares de **18 cm** de altura y **38 cm** de profundidad. Los peldaños tienen tabica y bocel y su borde no está señalizado con una franja antideslizante de color contrastado. Dispone de pasamanos a ambos lados.
- Esta tiene una puerta de vidrio, automática y corredera. Su ancho libre de paso es de **1,30 m**. Está señalizada con dos franjas horizontales de color contrastado.
- Antes de la puerta hay un felpudo fijo al suelo.
- El itinerario hasta la zona de atención al público es accesible sin desniveles.
- La entrada alternativa para Personas con Movilidad Reducida (**PMR**), está situada por la C/ Antonio López, cuya acera no está rebajada y tiene un escalón de **16 cm** de altura con una rampa móvil. Hay que avisar al personal de museo.
- La rampa es practicable, tiene dos tramos de **1,68 y 1,45 m** de longitud, con una inclinación de **10,5%**. Su ancho libre de paso es de **71 cm y 1,70 m** y no dispone de pasamanos. El inicio y final de la rampa no está señalizado con una franja de textura distinta y color contrastado que alerta del desnivel.
- Esta tiene una puerta parcialmente acristalada, de doble hoja y abre hacia fuera. Su ancho libre de paso es de **1,80 m**. No está señalizada con dos franjas horizontales de color contrastado.
- El itinerario hasta la zona de atención al público no es accesible, porque hay **4** escalones.
- El mostrador de atención al público tiene dos alturas, una de **86 cm** y otra de **1,12 m**. La parte baja sólo permite la aproximación lateral con la silla de ruedas.



Accesibilidad Física

Salas de exposiciones

- Las salas de exposiciones del museo están distribuidas en las plantas baja, **1ª y 2ª**. Se accede a todas las salas de exposiciones por la planta baja sin desniveles y al resto de plantas por medio del ascensor.
- Todas las puertas de acceso a las distintas salas permanecen abiertas en horario de visita y sus anchos de paso son **1,20 m**.
- Las salas de exposiciones no tienen ningún tipo de desnivel, y entre muebles hay un espacio de circulación y maniobra para usuarios de silla de ruedas con un ancho \geq **1,50 m**.
- El suelo de la sala es homogéneo y antideslizante.
- A lo largo del recorrido hay zonas de descanso con bancos sin reposabrazos.
- Las maquetas, expositores y vitrinas horizontales permiten la aproximación lateral de usuarios de silla de ruedas. Están situadas a **70 cm - 1,40 m** de altura.



Aseo adaptado



- En el establecimiento hay una cabina de aseo para usuarios de silla de ruedas, situada en la planta baja. Está señalizada con el Símbolo Internacional de Accesibilidad (SIA) y se accede por un itinerario accesible.
- El aseo es una cabina independiente.

Cabina de aseo adaptado

Nº de cabinas adaptadas: 1	Está señalizado con el SIA: sí
Puerta: abre hacia fuera con un ancho de 80 cm	Diámetro libre de giro en interior: Ø 1,40 m
Tipo de pomo: manilla	Cerrojo se abre desde el exterior: no
Tipo de iluminación: con interruptor	En el interior hay un sistema de solicitud de ayuda: no

Lavabo

Ubicación: dentro de la cabina	Tipo de grifo: monomando
Altura libre bajo el lavabo: 71 cm	Fondo libre bajo el lavabo: 47 cm
Altura del borde inferior del espejo: 1,02 m, no inclinado	Altura de los accesorios: 91 cm

Inodoro

Espacio de acceso al inodoro: izquierdo 85 cm, frontal 95 cm	Altura del asiento: 39 cm
Tipo y altura de mecanismo de descarga: presión en cisterna a 76 cm	En lado derecho, tipo de barra y altura: fija horizontal a 77 cm
En lado izquierdo, tipo de barra y altura: abatible a 58-76 cm	Separación entre barras: 70 cm



Accesibilidad Visual

Salas de exposiciones

- Se accede a las distintas salas de exposiciones desde recepción bajando cuatro escalones de **18 cm** de alto y **33 cm** de profundidad. El borde de los peldaños está señalizado con una franja antideslizante de color contrastado y dispone de pasamanos a ambos lados.
- Se accede al resto de salas de exposiciones de las plantas **1ª y 2ª** por medio del ascensor o de las escaleras.
- Todas las puertas de acceso a las distintas salas permanecen abiertas en horario de visita.
- El suelo es homogéneo y antideslizante.
- La iluminación general es homogénea y la dirigida al contenido expositivo no produce deslumbramientos.
- El mobiliario está distribuido de forma que no obstaculiza la circulación de personas con discapacidad visual y no hay elementos voladizos que impliquen riesgo.
- Los paneles y rótulos descriptivos tienen un soporte mate, contraste cromático entre textos y fondo, una fuente de fácil lectura y el tamaño de sus textos es de **2 cm**.



Accesibilidad Auditiva

Información y orientación

- Existen rótulos de señalización que facilitan la orientación dentro del establecimiento. Son fácilmente identificables con la vista.
- Las señales de evacuación en caso de emergencia son visuales y auditivas.

Salas de exposiciones

- Hay un folleto que resume los contenidos de la exposición e indica con un plano el itinerario sugerido para la visita.

Aseos

- Las puertas de las cabinas de aseos no tienen un sistema de cierre con una señal visual de “ocupado o libre” ni una banda libre inferior que permita ver si hay alguien en su interior.

Otras estancias y servicios	Ubicación	Tipo de itinerario	Características destacables
Escalera del edificio	Todas las plantas	Accesible con ascensor alternativo	<ul style="list-style-type: none"> – Tipo de escalera: interior – Suelo de textura y color distinto en inicio y final: No – Altura de los escalones: 18 cm – Fondo de huella: 33 cm – Con tabica: Sí – Con bocel: Sí – Huella de pavimento antideslizante: Sí – Borde de escalones con franja de señalización: No – Zócalo de protección lateral: ambos lados – Pasamanos en: ambos lados – Tipo de pasamanos: sencillo – Altura de Pasamanos: 92 cm – Hueco bajo escalera protegido: Sí
Ascensor	Comunica la planta baja, 1ª y 2ª	Accesible	<ul style="list-style-type: none"> – Altura de los botones exteriores: 1 m – Ancho de la puerta: 1,40 m – Ancho y fondo de cabina: 1,43 m x 2,60 m – Altura de la botonera interior: 88 cm – 1,25 m – Altura del pasamanos: 90 cm – Espejo frente a la puerta: No – Suelo de textura y color distinto frente a puerta: No – Cabina con señales sonoras: No – Botones con números en: altorrelieve y braille – Botones de color contrastado: Sí – Cabina con señales visuales: Sí



Otras estancias y servicios	Ubicación	Tipo de itinerario	Características destacables
			<ul style="list-style-type: none"> - Botón de emergencia con testigo luminoso que confirme el registro de la llamada: No
Señalización General del establecimiento	Accesible		<ul style="list-style-type: none"> - Rótulos de mismo formato: Si - Altura de los rótulos: 1,30 – 1,75m - Tamaño de letra: 2 cm - Textos e iconos de color contrastado: Si - Textos e iconos en braille y altorrelieve: No - Iconos homologados: Si



Bodegas Alvear



Dirección: Avda. Boucau, 6 ACC
14550 Montilla (Córdoba)
Teléfono: 957664014
Web: www.bodegasalvear.com



i Información General

Hace varios siglos, un señor de la nobleza produjo vino en Bodegas Alvear. Las Bodegas Alvear son muy antiguas. Tienen 300 años.

Las bodegas tienen varios edificios.

En la bodega fabrican las barricas donde se guarda el vino. Puedes visitar este edificio.

En otros edificios se produce el vino, se embotella y se guarda durante un tiempo.

En la bodega también se produce vinagre. El vinagre viene del vino y se utiliza, por ejemplo, para dar sabor en las ensaladas.

Además, hay una tienda, una cafetería y una enoteca, con objetos relacionados con el vino.

Si tienes discapacidad física, puedes recorrer toda la bodega.



Atención al público y otra información de interés

- Nadie sabe lengua de signos para personas sordas.
- Puedes entrar con perro de asistencia.
- Hay visitas y catas para personas con discapacidad física, con discapacidad visual y con discapacidad intelectual.
- Reserva tu visita a la bodega en el teléfono 957 664 014 o en el correo electrónico visitasalvear@intnova.com
- La bodega tiene un plan para personas con discapacidad en caso de peligro o emergencia.

Discapacidad Intelectual

- Un guía acompaña a las visitas en la bodega.
- En la visita guiada de la bodega se visita, la tolva de recepción de la uva, la zona clasificación, el laboratorio, la zona de fermentación, la zona de



embotellado, la sala de barricas, la sala de catas, la sala de construcción de barricas y la sala de exposiciones o Enoteca.

- Las puertas que conducen a zonas de uso restringido están correctamente señalizadas, con un cartel que dice “prohibido el paso”.
- Los servicios tienen un cartel con las figuras de un hombre y una mujer y con la palabra “Servicios – Toiletes”.

Acceso y zona de atención al público

- La acera por la que se accede al establecimiento está rebajada. Tiene un ancho libre de paso **> 2 m**.
- La entrada principal del establecimiento es accesible.
- La puerta es la entrada, es la puerta de carruajes y permanecen siempre abiertas en horario al público. Son de hierro, de doble hoja y abren hacia dentro. Su ancho libre de paso es de **4,20 m**.
- El itinerario hasta la zona de recepción al público es accesible sin desniveles.
- En la zona de atención al público hay un espacio adecuado para la circulación con la silla de ruedas, el pavimento es de adoquines de granito, homogéneo en buen estado y no hay elementos voladizos que impliquen riesgo



Accesibilidad Física

Visita a la bodega

- La visita a la bodega se inicia en la entrada principal, desde donde llegamos a la zona de envejecimiento del vino, después se ve la tolva de recepción de la uva, la zona clasificación, al laboratorio, a la zona de fermentación, a la zona de embotellado, a la sala de fabricación de barricas, a la sala de catas y la sala de Enoteca-tienda.
- El itinerario del recorrido, presenta dos inclinaciones. Una tiene una longitud de **50 m** y una inclinación del **6,9%**, la otra tiene una longitud de **1,50 m** y una inclinación del **10,5%**, ambas tiene el pavimento de adoquín de granito y un ancho **≥ 2 m**, el recorrido es en sentido bajada. La salida de la bodega se realiza por otra zona sin desniveles.
- El edificio de envejecimiento en barricas tiene una puerta de entrada con dos hojas que abren hacia dentro, tienen un ancho total libre de paso de **2,40 m**, con un doble escalón en su acceso y rebajado en **90 cm** de paso. El pavimento es de tierra de albero compacta.
- La zona de recepción y clasificación de la uva esta en el exterior y se ve en el recorrido.
- El laboratorio y la sala de embotellados están juntas, su acceso es sin desniveles por una puerta con ancho de paso **≥ 1,50 m** el pavimento es de hormigón pintado.
- La sala de fermentación y elaboración del vino, tiene una puerta corredera con un paso **≥ 2 m**, el pavimento es de hormigón pintado.

- La sala de elaboración de barricas, es una nave sin puerta de acceso.
- En la Enoteca no hay zonas de descanso con bancos.
- Los expositores y vitrinas horizontales permiten la aproximación lateral de usuarios de silla de ruedas. Están situadas entre **40 cm y 1,80 m** de altura.
- Las catas, degustación se realiza de pie. En los soportales de la finca. No tiene barra de bar.
- Previa petición las catas se pueden realizar en la cafetería restaurante “Taberna Las Llares” que dispone de mesas y sillas móviles para los visitantes. Las mesas permiten la aproximación frontal. Tienen una altura de **77 cm**, debajo la altura libre es de **68 cm**, el fondo libre es de **70 cm** y el ancho libre de **80 cm**.

Aseo adaptado



- En el establecimiento hay una cabina de aseo para usuarios de silla de ruedas, es un cabina independiente. No está señalizada con el Símbolo Internacional de Accesibilidad (**SIA**) y el itinerario es accesible.

Cabina de aseo adaptado

Nº de cabinas adaptadas: 1	Está señalizada con el SIA: No
Puerta: abre hacia fuera con un ancho de 70 cm	Diámetro libre de giro en interior: Ø 1,70 m
Tipo de pomo: manilla	Cerrojo se abre desde el exterior: Sí
Tipo de iluminación: con interruptor	En el interior hay un sistema de solicitud de ayuda: no

Lavabo

Ubicación: dentro de la cabina	Tipo de grifo: monomando
Altura libre bajo el lavabo: 73 cm	Fondo libre bajo el lavabo: 39 cm
Altura del borde inferior del espejo: 96 cm, no inclinado	Altura de los accesorios: 92 cm

Inodoro

Espacio de acceso al inodoro: izquierdo 1,32 m, frontal 1,08 m	Altura del asiento: 38 cm
Tipo y altura de mecanismo de descarga: tirador a 75 cm	En lado derecho, tipo de barra y altura: fija en forma de L a 65-93 cm



Accesibilidad Visual

Visita a la bodega

- El recorrido de la visita a la bodega se realiza siempre con una persona de atención al público. La visita se inicia en la entrada al complejo, continua por la zona envejecimiento en barrica, la tolva de recepción de la uva, el laboratorio y zona de embotellado, la zona de fermentación, la sala de barricas, la sala de catas y la sala de enoteca y tienda.



- Todo el itinerario entre las distintas estancias es por un recorrido en la calle.
- Todas las puertas de acceso a las distintas estancias permanecen abiertas durante la visita.
- El suelo de las distintas estancias es sin desniveles, homogéneo y antideslizante.
- La sala de envejecimiento en barricas, Tiene una iluminación escasa, el resto de estancias tienen una iluminación general homogénea.
- En las distintas estancias el mobiliario está distribuido de forma que no obstaculiza la circulación de personas con discapacidad visual y no hay elementos voladizos que impliquen riesgo.



Accesibilidad Auditiva

Información y orientación

- No existen rótulos de señalización que facilitan la orientación dentro del establecimiento.
- Las señales de evacuación en caso de emergencia son auditivas.

Visita a la bodega

- No hay un hoja o folleto en la que se detalle los tipos de visitas guiadas que se realizan en la bodega.

Aseos

- Las puertas de las cabinas de aseos no tienen un sistema de cierre con una señal visual de “ocupado o libre” y tampoco una banda libre inferior que permite ver si hay alguien en su interior.

Otras estancias y servicios	Ubicación	Tipo de itinerario	Características destacables
Cafetería / Restaurante	Junto a la tienda, al final del recorrido	Accesible mediante una rampa de 1,78 m de longitud, una inclinación del 14% y un ancho útil de paso de 1,24 m	<ul style="list-style-type: none"> – Carta en braille: No – Altura barra: 1,12 m – Altura de mesa: 77 cm – Altura bajo mesa: 68 cm – Ancho bajo mesa: 80 cm – Fondo bajo mesa: 70 cm
Enoteca - tienda	Al final del recorrido	Accesible mediante una rampa de 1,78 m de longitud, una inclinación del 14% y un ancho útil de paso de 1,24 m	<ul style="list-style-type: none"> – Tipo de mostrador: una altura – Altura de mostrador: 91 cm – Espacio adecuado de circulación para la silla de ruedas: Sí



Museo Julio Romero de Torres



Dirección: Plaza Potro, 1
14002 Córdoba
Teléfono: 957491909
Web: www.museojulioromero.org



Información General

Julio Romero de Torres fue un pintor nacido en Córdoba. Cuando murió, su familia dio sus cuadros a la ciudad de Córdoba. En el edificio del museo había un hospital hace muchos años. El museo tiene dos plantas. En la planta baja está algunos cuadros. En la planta 1 están los cuadros más famosos. Si tienes discapacidad física, puedes visitar el museo. Hay ascensor.



Atención al público y otra información de interés

- Las personas de atención al público saben atender a personas con discapacidad.
- Nadie en el museo sabe lengua de signos para personas sordas.
- Puedes entrar con perro de asistencia.
- Puedes utilizar audioguías para visitar el museo. También hay signoguías para personas sordas y guías accesibles en pantalla tablet.
- El museo no tiene un plan para personas con discapacidad en caso de peligro o emergencia.

Discapacidad Intelectual

- El museo no tiene información en lectura fácil.
- Sigue las flechas para recorrer el museo. En las salas hay personas para ayudar e informar, si lo necesitas.
- No hay bancos para descansar en las salas del museo.
- No hay servicios en el museo.



Acceso y zona de atención al público

- La acera por la que se accede al establecimiento está rebajada. Tiene un ancho libre de paso de ≥ 5 m.
- La entrada principal del establecimiento es sin desniveles.
- Esta tiene dos puertas contiguas, la primera de madera y la segunda es de forja y de cristal. Permanecen siempre abiertas en horario de visita. Su ancho libre de paso es de **1,32 m**.
- Después de las puertas contiguas hay un felpudo que no está fijo al suelo.
- El itinerario hasta la zona de atención al público es accesible sin desniveles.
- En la zona de atención al público hay un espacio adecuado para la circulación con la silla de ruedas, el pavimento es homogéneo y no hay elementos voladizos que impliquen riesgo.
- El mostrador de atención al público tiene una altura de **1,15 m**, no adaptada para usuarios de silla de ruedas. Está equipado con un bucle de inducción magnética señalizado con su logotipo correspondiente.
- La taquilla es el mostrador de recepción.
- Para ciudadanos de la U.E. la visita es gratuita.



Accesibilidad Física

Salas de exposiciones

- Las salas de exposiciones del museo están distribuidas en las plantas baja y primera del edificio. Se accede a todas las salas de exposiciones sin desniveles por medio del ascensor.
- Todas las puerta de acceso a las distintas salas permanecen abiertas en horario de visita y sus anchos de paso son $\geq 1,20$ m.
- Las salas de exposiciones no tienen ningún tipo de desnivel, y entre muebles hay un espacio de circulación y maniobra para usuarios de silla de ruedas con una ancho $\geq 1,50$ m.
- El suelo de la sala es sin desniveles, homogéneo y antideslizante.
- A lo largo del recorrido no hay zonas de descanso con bancos.
- Las pinturas del Museo, permiten el acercamiento y observación frontal desde una silla de ruedas.

Aseo adaptado

- El museo no cuenta con aseos.



Accesibilidad Visual

Salas de exposiciones

- Se accede a las distintas salas de exposiciones sin desniveles por medio del ascensor, alternativo a las escaleras.
- Todas las puertas de acceso a las distintas salas permanecen abiertas en horario de visita.
- El suelo es sin desniveles, homogéneo y antideslizante.
- La iluminación general es homogénea y la dirigida al contenido expositivo no produce deslumbramientos.
- El mobiliario está distribuido de forma que no obstaculiza la circulación de personas con discapacidad visual y no hay elementos voladizos que impliquen riesgo.
- En la exposición no hay maquetas, planos en altorrelieve con información en braille y otros contenidos que pueden ser tocados por personas con discapacidades visuales.
- Las audioguías, mantiene perfectamente informado en cada cambio de sala



- Los paneles y rótulos descriptivos no tienen un soporte mate y tampoco contraste cromático entre textos y fondo. La fuente es de difícil lectura y el tamaño de sus textos es de **1-3 cm**.



Accesibilidad Auditiva

Información y orientación

- Existen rótulos de señalización que facilitan la orientación dentro del establecimiento. Son fácilmente identificables con la vista.
- Las señales de evacuación en caso de emergencia son auditivas.

Salas de exposiciones

- No hay una hoja o folleto que resuma los contenidos de la exposición permanente y que indique el itinerario sugerido para la visita.

Otras estancias y servicios	Ubicación	Tipo de itinerario	Características destacables
Escalera del edificio	Comunica la planta baja y la primera	Accesible con ascensor alternativo	<ul style="list-style-type: none"> – Tipo de escalera: interior – Suelo de textura y color distinto en inicio y final: No – Altura de los escalones: 20c m – Fondo de huella: 34 cm – Con tabica: Sí – Con bocel: Sí – Huella de pavimento antideslizante: Sí – Borde de escalones con franja de señalización: No – Zócalo de protección lateral: a ambos lados – Pasamanos en: a ambos lados – Tipo de pasamanos: sencillo – Altura de Pasamanos: 90 cm – Hueco bajo escalera protegido: Sí
Ascensor	Comunica la planta baja y la primera	Accesible	<ul style="list-style-type: none"> – Altura de los botones exteriores: 94 cm – Ancho de la puerta: 80 cm – Ancho y fondo de cabina: 1,02m x 1,24m – Altura de la botonera interior: 1,02m - 1,20 cm – Altura del pasamanos: 92 cm – Espejo frente a la puerta: No – Suelo de textura y color distinto frente a puerta: No – Cabina con señales sonoras: No – Botones con números en: altorrelieve y braille – Botones de color contrastado: Sí – Cabina con señales visuales: Sí – Botón de emergencia con testigo luminoso que confirme el registro de la llamada: Sí



Dirección: Av. Del Linneo, s/n
14071 Córdoba
Teléfono: 957200807
Web: www.zoo.cordoba.es



Información General

El Zoo de Córdoba es un parque zoológico.

En el parque zoológico puedes ver los animales como si estuvieran en su espacio natural.

Si tienes discapacidad física, puedes recorrer todo el zoo.



Atención al público y otra información de interés

- Nadie en el zoo sabe lengua de signos para personas sordas.
- Puedes entrar con perro de asistencia.
- Si tienes discapacidad física, puedes participar en todas las visitas.
- El parque tiene un plan para personas con discapacidad en caso de peligro o emergencia.

Discapacidad Intelectual

- La puerta principal del zoo tiene un cartel grande con las palabras "Zoo – Córdoba".
- La taquilla para comprar las entradas está junto a la puerta principal. La taquilla es de cristal y tiene un cartel arriba con la palabra "Taquilla".
- Pide un folleto con un plano del zoo. En el folleto están dibujados los recorridos y las zonas del zoo para visitar.
- Los caminos dentro del parque son de piedra o de losetas.
- Sigue los carteles de color azul con flechas y dibujos de los animales para recorrer el zoo.
- Fíjate en los planos junto a la entrada para visitar el zoo. En cada zona están dibujados los animales que se pueden ver. También están marcados los servicios con las palabras "Servicios – WC".
- Hay zonas de descanso con bancos en el zoo. Están al aire libre.
- Los servicios tienen un cartel con las palabras "Servicios – WC".



Acceso y zona de atención al público

- La acera por la que se accede al establecimiento está rebajada. Tiene un ancho libre de paso > **1,50 m**.
- Hasta llegar a la entrada principal del establecimiento hay una rampa.
- La rampa es accesible, tiene **15 m** de longitud, con una inclinación del **6,9%**. Su ancho libre de paso es de **1,30 m** y dispone de un pasamano de doble altura a un lado. El inicio y final de la rampa no está señalizado con una franja de textura distinta y color contrastado que alerta del desnivel.
- La puerta es de hierro e doble hoja y abre hacia dentro. Su ancho libre de paso es de **2,42 m**. A continuación hay otra puerta de control con un ancho de **1,20 m**.
- La taquilla está situada en la entrada principal y el itinerario es accesible.
- La taquilla tiene un vidrio de protección y no está equipada con un bucle de inducción magnética.
- El mostrador de la taquilla tiene una altura no adaptada de **1 m** y permite la aproximación lateral de la silla de rueda.
- Se accede al parque por una puerta de control, con un ancho de paso de **1,20 m**.

Córdoba



Accesibilidad Física

Recorridos por el parque

- Los caminos peatonales por las que se accede a las distintas instalaciones tienen características similares.
- El pavimento de los caminos es de hormigón impreso, homogéneo, antideslizante y bien integrado con el entorno.
- Los caminos no tienen bordillos laterales a los lados.
- Los caminos tienen un sistema de drenaje que evita los encharcamientos.
- Las pendientes longitudinales de las sendas varían entre el **6,9%** y el **8,7%**.
- El ancho útil de paso de los senderos es \geq **2 m** y en los cambios de dirección existe un espacio libre de giro \geq **1,50 m**.
- En el parque existen distintas zonas de descanso con bancos, están situadas en todo el itinerario del recorrido y su ubicación no entorpece los pasos.
- El itinerario hasta las zonas de descanso es accesible para usuarios de silla de ruedas.
- Las zonas de descanso cuentan con bancos con respaldo y con papeleras al alcance de usuarios de silla de ruedas.
- Las zonas de descanso no invaden el área de circulación de los senderos.

Aseos adaptados



- En el establecimiento hay dos cabinas de aseo para usuarios de silla de ruedas. No están señalizadas con el Símbolo Internacional de Accesibilidad (SIA). Se accede a todas por un itinerario accesible.
- Los aseos adaptados están integrados en las baterías de aseos de hombres y mujeres.
- Los aseos adaptados tienen características similares.

Andalucía



Aseo adaptado, integrado en la batería de aseos de señoras.

Puerta general de los aseos: abre hacia dentro con ancho de paso de 79 cm	Tipo de pomo: manilla
Cabina de aseo adaptado	
Nº de cabinas adaptadas: 1	Está señalizada con el SIA: No
Puerta: abre hacia dentro con ancho de paso de 78 cm	Diámetro libre de giro en interior: Ø 1,40 m
Tipo de pomo: manilla	Cerrojo se abre desde el exterior: No
Tipo de iluminación: con interruptor	En el interior hay un sistema de solicitud de ayuda: no
Lavabo	
Ubicación: dentro de la cabina	Tipo de grifo: monomando
Altura libre bajo el lavabo: 76 cm	Fondo libre bajo el lavabo: 23 cm, con pie
Altura del borde inferior del espejo: no hay	Altura de los accesorios: 1,04 m
Inodoro	
Espacio de acceso al inodoro: izquierdo 1,40 m, frontal 82 cm	Altura del asiento: 40 cm
Tipo y altura de mecanismo de descarga: presión en cisterna situado a 76 cm	En lado derecho, tipo de barra y altura: fija horizontal a 77 cm
En lado izquierdo, tipo de barra y altura: abatible a 66-77 cm	Separación entre barras: 58 cm



Accesibilidad Visual

Recorridos por el parque

- Los caminos peatonales por las que se accede a las distintas instalaciones tienen características similares.
- El pavimento de los caminos es de hormigón impreso con distintos relieves, homogéneo, antideslizante y bien integrado con el entorno.
- En toda la longitud de los caminos no hay un bordillo lateral, que sirva de referencia a personas que se desplazan con bastón guía.
- En los tramos del camino que rodean zonas con agua, hay barandilla de protección.
- Algunos de los tramos de las sendas tienen una inclinación pronunciada, y se accede por tramos de escalones.
- Los itinerarios peatonales no disponen de referencias táctiles para personas con discapacidad visual, tales como pavimentos de textura y color distintos, mapas en braille y en altorrelieve, etc.



Accesibilidad Auditiva

Información y orientación

- Existen rótulos de señalización que facilitan la orientación dentro del establecimiento. Son fácilmente identificables con la vista.
- En la taquilla se entrega a los visitantes un folleto en el que se indican los distintos itinerarios peatonales del parque y la ubicación de las diferentes zonas y servicios.
- Las señales de evacuación en caso de emergencia son auditivas.

Aseos

- Las puertas de las cabinas de aseos no tienen un sistema de cierre con una señal visual de “ocupado o libre” y tampoco una banda libre inferior que permite ver si hay alguien en su interior.



Córdoba

Andalucía

Otras estancias y servicios	Ubicación	Tipo de itinerario	Características destacables
Escalera del edificio	Desde la entrada principal a la taquillas	Accesible con rampa alternativa	<ul style="list-style-type: none"> - Tipo de escalera: exterior - Suelo de textura y color distinto en inicio y final: No - Altura de los escalones: 17 cm - Fondo de huella: 31 cm - Con tabica: Sí - Con bocel: Sí - Huella de pavimento antideslizante: Sí - Borde de escalones con franja de señalización: No - Zócalo de protección lateral: Sí - Pasamanos en: a un lado - Tipo de pasamanos: sencillo - Altura de Pasamanos: 98 cm - Hueco bajo escalera protegido: Sí
Señalización	General del establecimiento		<ul style="list-style-type: none"> - Rótulos de mismo formato: Sí - Altura de los rótulos: 60 cm – 2,40 m - Tamaño de letra: 3 -7 cm - Textos e iconos de color contrastado: Sí - Textos e iconos sin braille ni altorrelieve - Iconos homologados: Sí
Cafetería / Restaurante	Planta baja	Accesible	<ul style="list-style-type: none"> Carta en braille: No Altura barra: 72 cm- 1,10 m Altura de mesa: 70 cm Altura bajo mesa: 67 cm Ancho bajo mesa: 70 cm Fondo bajo mesa: 32 cm
Señalización (general de los recorridos por el parque)	En todo el parque	Accesible	<ul style="list-style-type: none"> - Rótulos de mismo formato: Sí - Altura de los rótulos: 50 cm – 1,90 m - Tamaño de letra: 5 cm - Textos e iconos de color contrastado: Sí - Iconos homologados: Sí



Museo del Azúcar de Motril



Dirección: Avda. Marquesa de Esquilache, 4
18600 Motril (Granada)
Teléfono: 958822206
Web: www.motril.es/museodelazucar.htm



Información General

El Museo Preindustrial de la Caña de Azúcar explica cómo se fabrica el azúcar de la planta llamada caña.

El museo tiene una planta baja.

Dentro del museo está la recepción, la sala de exposiciones y una sala para proyecciones de vídeo.

Fuera del museo hay un recorrido para conocer las plantas del azúcar y una antigua fábrica de azúcar.

Si tienes discapacidad física, puedes recorrer todo el museo. Hay rampas en algunos tramos.



Atención al público y otra información de interés

- Nadie en el museo sabe lengua de signos para personas sordas.
- Puedes entrar con perro de asistencia.
- Hay visitas guiadas y talleres para personas con discapacidad física, con discapacidad visual y con discapacidad intelectual.
- Hay visitas guiadas en lengua de signos para personas sordas.
- Reserva tu actividad adaptada en el teléfono 958 822 206.
- El museo tiene un plan para personas con discapacidad en caso de peligro o emergencia.

Discapacidad Intelectual

- El museo no tiene información en lectura fácil.
- No hay carteles para seguir la visita del museo. Pide ayuda si lo necesitas.
- Hay bancos para descansar en algunas salas del museo.
- Es difícil encontrar los servicios. Están en un patio al final del recorrido del museo. Pide ayuda si lo necesitas.



Acceso y zona de atención al público

- La acera por la que se accede al establecimiento está rebajada. Tiene un ancho libre de paso de **95 cm**.
- La entrada principal del establecimiento tiene un escalón rebajado de **13 cm** de altura, con una rampa.
- La rampa es practicable, tiene un tramo de **2 m** de longitud, con una inclinación del **17,6%**. Su ancho libre de paso es de **1,50 m** y no dispone de pasamanos. El inicio y final de la rampa no está señalizada con una franja de textura distinta y color contrastado que alerte del desnivel.
- Esta tiene dos puertas contiguas diferentes. La primera es de hierro, corredera y permanece siempre abierta en horario de visitas. La segunda es de vidrio y abre hacia fuera. Su ancho libre de paso es de **95 cm**. Están señalizadas con el logotipo del establecimiento y el nombre del museo de color contrastado.
- El itinerario hasta la zona de atención al público es accesible sin desniveles.
- En la zona de atención al público hay un espacio adecuado para la circulación con la silla de ruedas, el pavimento es homogéneo y no hay elementos voladizos que impliquen riesgo.
- El mostrador de atención al público tiene una altura no adaptada de **1,10 m**, sólo permite la aproximación lateral con la silla de ruedas y delante hay una tarima de **14 cm** de altura, cuyo borde no está señalizado con una franja antideslizante de color contrastado. No está equipado con un bucle de inducción magnética.

Granada



Accesibilidad Física

Salas de exposiciones

- Las salas de exposiciones del museo están distribuidas en la planta baja. En algunas partes del recorrido el itinerario es practicable por medio de rampas alternativas a los escalones.
- Las rampas son practicable, tienen **2,5 y 4 m** de longitud, con unas inclinaciones respectivas del **14% y 10,5%**. Su ancho libre de paso es de **1,20 m** y disponen de pasamanos a un lado. El pavimento es antideslizante.
- Todas las puertas de acceso a las distintas salas permanecen abiertas en horario de visita y sus anchos de paso son \geq **1,20 m**.
- Las salas de exposiciones no tienen ningún tipo de desnivel, y entre muebles hay un espacio de circulación y maniobra para usuarios de silla de ruedas con un ancho \geq **1,50 m**.
- El suelo de la sala es homogéneo y antideslizante.
- Al final del recorrido hay zonas de descanso con banco sin reposabrazos.
- Las maquetas, expositores y vitrinas horizontales permiten la aproximación lateral de usuarios de silla de ruedas. Están situadas a **60 cm** de altura.

Sala de audiovisuales

- Está situada en la planta 0 y el itinerario es accesible.
- La sala no tiene desniveles y los asientos son fijos.
- No hay plazas reservadas para **PMR**.

Andalucía



Aseo adaptado

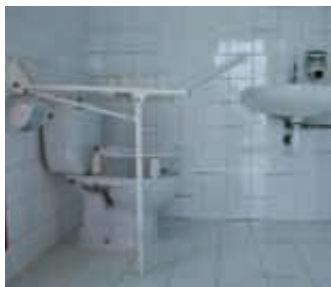

- En el establecimiento hay una cabina de aseo para usuarios de silla de ruedas, común para señoras y caballeros y situada en el patio. Está señalizada con el Símbolo Internacional de Accesibilidad (**SIA**) y se accede a ella por un itinerario accesible.
- El aseo adaptado es una cabina independiente.

Cabina de aseo adaptado

Nº de cabinas adaptados: 1	Está señalizado con el SIA: Sí
Puerta: abre hacia dentro con un ancho de 78 cm	Diámetro libre de giro en interior: Ø 1,80 m
Tipo de pomo: manilla	Cerrojo se abre desde el exterior: No
Tipo de iluminación: con interruptor	En el interior hay un sistema de solicitud de ayuda: No
Lavabo	
Ubicación: dentro de cabina	Tipo de grifo: monomando
Altura libre bajo el lavabo: 77 cm	Fondo libre bajo el lavabo: 48 cm
Altura del borde inferior del espejo: no hay	Altura de los accesorios: 90 cm
Inodoro	
Espacio de acceso al inodoro: derecho 1,50 m	Altura del asiento: 38 cm, con alza 49 cm
Tipo y altura de mecanismo de descarga: tirador a 72 cm	En lado derecho, tipo de barra y altura: barra abatible a 79 m
En lado izquierdo, tipo de barra y altura: barra fija en horizontal y oblicua a 80 cm-1,02 m	Separación entre barras: 70 cm



Accesibilidad Visual

Salas de exposiciones

- Las salas de exposiciones del museo están distribuidas en la planta baja. En algunas partes del recorrido el itinerario es por medio de rampas o por los escalones.
- Las rampas tienen un pasamanos a un lado. El inicio y final de la rampa no está señalizado con una franja de textura distinta y color contrastado que alerte del desnivel y su pavimento es antideslizante.
- Todas las puertas de acceso a las distintas salas permanecen abiertas en horario de visita.
- El suelo es homogéneo y antideslizante, en gran parte del recorrido el suelo es de tierra compacta.
- La iluminación general es homogénea y la dirigida al contenido expositivo no produce deslumbramientos.
- El mobiliario está distribuido de forma que no obstaculiza la circulación de personas con discapacidad visual y no hay elementos voladizos que impliquen riesgo.
- Los paneles y rótulos descriptivos tienen un soporte mate, contraste cromático entre textos y fondo, una fuente de fácil lectura y el tamaño de sus textos es de **5 mm**.



Sala de audiovisuales

- Está situada en la planta 0 y el itinerario es accesible.
- La narración y los diálogos del video no están complementados con audiodescripción.



Accesibilidad Auditiva

Información y orientación

- No existen rótulos de señalización que facilitan la orientación dentro del establecimiento.
- Las señales de evacuación en caso de emergencia son auditivas.

Salas de exposiciones y sala de audiovisuales

- Hay una hoja que resume los contenidos de la exposición e indica el itinerario sugerido para la visita.
- La narración, los diálogos y los sonidos del video no están subtítulos.
- La sala no tiene un bucle de inducción magnética.

Aseos

- Las puertas de las cabinas de aseos no tienen un sistema de cierre con una señal visual de “ocupado o libre” ni una banda libre inferior que permita ver si hay alguien en su interior.

Otras estancias y servicios	Ubicación	Tipo de itinerario	Características destacables
Escalones	Salas de exposiciones	Practicable con rampa alternativa	<ul style="list-style-type: none"> – Tipo de escalera: interior – Suelo de textura y color distinto en inicio y final: No – Altura de los escalones: 14 cm – Fondo de huella: 60 cm – Con tabica: Si – Con bocel: No – Huella de pavimento antideslizante: Sí – Borde de escalones con franja de señalización: No – Zócalo de protección lateral: no hay – Pasamanos en: un lado – Tipo de pasamanos: sencillo – Altura de Pasamanos : 90 cm – Hueco bajo escalera protegido: Sí
Señalización	General del establecimiento		<ul style="list-style-type: none"> – Rótulos de mismo formato: Si – Altura de los rótulos: 40 cm – 1,80 m – Tamaño de letra: 3 mm – Textos e iconos de color contrastado: Si – Textos e iconos en braille y altorrelieve: No – Iconos homologados: Si



Dirección: Avda. de la Ciencia, 2

18006 Granada

Teléfono: 958222257

Web: www.museomemoriadeandalucia.com



Información General

El Museo de la Memoria de Andalucía explica la historia de Andalucía.

El museo tiene dos plantas con exposiciones sobre el paisaje, las ciudades, el arte y la forma de vida de las personas de Andalucía.

El museo tiene un teatro, una sala de exposiciones temporales, salas de talleres y una cafetería.

Si tienes discapacidad física, puedes recorrer todo el museo. Hay ascensores.



Atención al público y otra información de interés

- Nadie en el museo sabe lengua de signos para personas sordas.
- Puedes entrar con perro de asistencia.
- Hay visitas guiadas y talleres para personas con discapacidad física, con discapacidad visual y con discapacidad intelectual.
- Reserva tu actividad adaptada en el teléfono 958 222 257 o en el correo electrónico museo@memoriadeandalucia.es
- Hay talleres de cine adaptados para personas con discapacidad física, con discapacidad visual, con discapacidad auditiva y con discapacidad intelectual.
- Pide prestada una silla de ruedas, si lo necesitas.
- El museo tiene un plan para personas con discapacidad en caso de peligro o emergencia.

Discapacidad Intelectual

- Sigue los carteles y las flechas para recorrer el museo.
- Hay bancos para descansar en algunas salas del museo.
- Sigue la flecha del cartel con las figuras de un hombre, una mujer y una persona en silla de ruedas para ir al servicio.



Acceso y zona de atención al público

- La entrada principal del establecimiento tiene una escalinata con una plataforma salvaescaleras alternativa y señalizada con el Símbolo internacional de Accesibilidad (**SIA**). Hay personal de apoyo
- La escalinata tiene un pasamanos a cada lado y otro central a **95 cm** de altura y el borde de los peldaños no está señalizado con una franja antideslizante de color contrastado. Su pavimento es antideslizante y los peldaños miden **17 cm** de altura y **30 cm** de fondo.
- Las puertas de acceso al museo son de vidrio, de doble hoja y abren hacia ambos lados. Su ancho libre de paso en cada una es de **80 cm**. Están señalizadas con dos franjas horizontales de color contrastado y con rótulos de orientación.
- Después de las puertas contiguas hay felpudos sueltos.
- El itinerario hasta la zona de atención al público es accesible sin desniveles.
- En la zona de atención al público hay un espacio adecuado para la circulación con la silla de ruedas, el pavimento es homogéneo y no hay elementos voladizos que impliquen riesgo.
- El mostrador de información y venta de entradas tiene dos alturas, una de **1,10 m**, y otra de **80 cm**, sólo permite la aproximación lateral con la silla de ruedas. No está equipado con un bucle de inducción magnética.

Granada



Accesibilidad Física

Salas de exposiciones

- Las salas de exposiciones del museo están distribuidas en las plantas -1, 0 y 1. Se accede a todas las salas de exposiciones por medio del ascensor.
- Las salas de exposiciones son diáfanas, no hay puertas o huecos de pasos estrechos entre una y otra sala.
- Las salas de exposiciones no tienen ningún tipo de desnivel, y entre muebles hay un espacio de circulación y maniobra para usuarios de silla de ruedas con una ancho $\geq 1,50$ m.
- El suelo de la sala es homogéneo y antideslizante.
- A lo largo del recorrido hay zonas de descanso con bancos y sillones.
- Las maquetas, expositores y vitrinas horizontales permiten la aproximación lateral de usuarios de silla de ruedas. Están situadas a **84 cm** de altura.
- Las pantallas interactivas de la exposición están al alcance y permiten la aproximación lateral de usuarios de silla de ruedas. Están situados a **95 cm** de altura.

Aseo adaptado



- En el establecimiento hay **2** cabinas de aseo para usuarios de silla de ruedas, situadas en la planta 0. Están señalizadas con el Símbolo Internacional de Accesibilidad (**SIA**) y se accede a ellas por un itinerario accesible.
- Los aseos adaptados están integrados en las baterías de aseos de hombres y mujeres, y tienen características similares.

Andalucía



Puerta general de los aseos: abre hacia dentro con ancho de paso de 82 cm	Tipo de pomo: manilla
Cabina de aseo adaptado	
Nº de cabinas adaptados: 1	Está señalizado con el SIA: sí
Puerta: abre hacia afuera con un ancho de 90 cm	Diámetro libre de giro en interior: Ø 1,50 m
Tipo de pomo: tirador	Cerrojo se abre desde el exterior: sí
Tipo de iluminación: con interruptor	En el interior hay un sistema de solicitud de ayuda: no
Lavabo	
Ubicación: dentro de la cabina	Tipo de grifo: monomando
Altura libre bajo el lavabo: 70 cm	Fondo libre bajo el lavabo: 20 cm
Altura del borde inferior del espejo: no hay	Altura de los accesorios: 20-78 cm
Inodoro	
Espacio de acceso al inodoro: izquierdo 1,23 m, frontal 1 m	Altura del asiento: 45 cm
Tipo y altura de mecanismo de descarga: presión en pared a 1,03 m	En lado derecho, tipo de barra y altura: barra abatible a 65-80 cm
En lado izquierdo, tipo de barra y altura: barra abatible a 65-80 cm	Separación entre barras: 78 cm



Accesibilidad Visual

Salas de exposiciones

- Se accede a las distintas salas de exposiciones por medio del ascensor o de las escaleras.
- Las salas de exposiciones son diáfanas, no hay puertas o huecos de pasos estrechos entre una y otra sala.
- El suelo es sin desniveles, homogéneo y antideslizante.
- La iluminación general es homogénea y la dirigida al contenido expositivo no produce deslumbramientos.
- El mobiliario está distribuido de forma que no obstaculiza la circulación de personas con discapacidad visual y no hay elementos voladizos que impliquen riesgo.
- En la exposición hay maquetas que pueden ser tocadas por personas con discapacidades visuales.
- Los paneles y rótulos descriptivos tienen un soporte mate, contraste cromático entre textos y fondo, una fuente de fácil lectura y el tamaño de sus textos es de 3 cm.



Accesibilidad Auditiva

Información y orientación

- Existen rótulos de señalización que facilitan la orientación dentro del establecimiento. Son fácilmente identificables con la vista.
- Las señales de evacuación en caso de emergencia son visuales y auditivas.

Salas de exposiciones

- Hay un folleto que resume los contenidos de las exposiciones permanentes y temporales e indica el itinerario sugerido para la visita.

Aseos

- Las puertas de las cabinas de aseos tienen un sistema de cierre con una señal visual de “ocupado o libre” y una banda libre inferior que permite ver si hay alguien en su interior.



Otras estancias y servicios	Ubicación	Tipo de itinerario	Características destacables
Escalera del edificio	Comunica todas las plantas	Accesible con ascensor alternativo	<ul style="list-style-type: none"> – Tipo de escalera: interior – Suelo de textura y color distinto en inicio y final: No – Altura de los escalones: 18 cm – Fondo de huella: 29 cm – Con tabica: Sí – Con bocel: No – Huella de pavimento antideslizante: Sí – Borde de escalones con franja de señalización: Sí – Zócalo de protección lateral: un lado – Pasamanos en: ambos lados y central – Tipo de pasamanos: sencillo – Altura de Pasamanos: 1,08 m – Hueco bajo escalera protegido: Sí
Ascensor	Comunica todas las plantas	Accesible	<ul style="list-style-type: none"> – Altura de los botones exteriores: 90 cm – Ancho de la puerta: 84 cm – Ancho y fondo de cabina: 1 m x 1,40 m – Altura de la botonera interior: 90 cm – 1,04 m – Altura del pasamanos: 89 cm – Espejo frente a la puerta: Sí – Suelo de textura y color distinto frente a puerta: No – Cabina con señales sonoras: No – Botones con números en: braille – Botones de color contrastado: Sí – Cabina con señales visuales: Sí – Botón de emergencia con testigo luminoso que confirme el registro de la llamada: Sí
Consigna	Planta 0	Accesible	<ul style="list-style-type: none"> – Tipo de mostrador: dos alturas – Altura de mostrador: 1,10 m y 80 cm
Cafetería / Restaurante	Planta 0	Accesible	<ul style="list-style-type: none"> – Carta en braille: No – Altura barra: 1,14 m – Altura de mesa: 75 cm – Altura bajo mesa: 70 cm – Ancho bajo mesa: 70 cm – Fondo bajo mesa: 32 cm
Señalización	General del establecimiento	Accesible	<ul style="list-style-type: none"> – Rótulos de mismo formato: Sí – Altura de los rótulos: 1– 1,50 m – Tamaño de letra: > 3 cm – Textos e iconos de color contrastado: Sí – Textos e iconos sin braille ni altoprelieve – Iconos homologados: Sí



Dirección: C/ Andrés Segovia, 60
18071 Granada
Teléfono: 958125410/958130985
Web: www.granada.org/inet/cencivicos.nsf/wwalias/zaidin



Información General

El barrio de Zaidín está en la ciudad de Granada. El Zaidín es el barrio con más personas de Granada.

El Teatro Municipal del Zaidín tiene una planta baja. En esta planta está el punto de información, el patio de butacas con asientos y los servicios.

Si tienes discapacidad física, puedes recorrer todo el teatro. Hay rampas en algunas partes.



Atención al público y otra información de interés

- Nadie en el teatro sabe lengua de signos para personas sordas.
- Puedes entrar con perro de asistencia.
- El teatro tiene un plan para personas con discapacidad en caso de peligro o emergencia.

Discapacidad Intelectual

- La puerta de entrada es de cristal. En la parte de arriba de la puerta hay un cartel que dice "Teatro Municipal Zaidín".
- Las entradas se compran en una mesa junto a la puerta principal. Tiene un cartel que dice "Taquilla".
- No hay carteles para moverse dentro del teatro. Pide ayuda si lo necesitas.
- Las puertas para entrar en el patio de butacas tienen un color diferente a la pared.
- No puedes entrar por las puertas que no sean para entrar en el patio de butacas y los servicios. Por ejemplo, no puedes entrar en la puerta con el cartel de "Oficinas".
- Una persona te ayudará a sentarte en tu butaca. El número de tu butaca está en el respaldo del asiento.
- Los servicios tienen un cartel con la figura de un hombre, una mujer y una persona en silla de ruedas y la palabra "Servicios".



Acceso y zona de atención al público

- La acera por la que se accede al establecimiento no está rebajada. Tiene un ancho libre de paso **> 2 m**.
- La entrada principal del establecimiento es sin desniveles.
- Tiene tres puertas de acceso iguales en la misma fachada. Son parcialmente acristaladas, de doble hoja y abren hacia dentro. Su ancho libre de paso es de **1,30 m**.
- El itinerario hasta la zona de atención al público es accesible sin desniveles.
- En la zona de atención al público hay un espacio adecuado para la circulación con la silla de ruedas, el pavimento es homogéneo y no hay elementos voladizos que impliquen riesgo.
- La mesa de atención al público tiene una altura de **76 cm**. La parte baja sólo permite la aproximación lateral con la silla de ruedas. No está equipada con un bucle de inducción magnética.
- La taquilla está situada en la entrada principal y el itinerario es accesible.
- La taquilla no tiene un vidrio de protección y no está equipada con un bucle de inducción magnética.
- La mesa de la taquilla tiene una altura de **76 cm**. La parte baja sólo permite la aproximación lateral con la silla de ruedas.



Accesibilidad Física

Teatro

- Para acceder al patio de butacas desde la zona de atención al público, el itinerario es por una rampa alternativa a **5** escalones.
- La rampa es practicable tiene un tramo de **14 m** de longitud, con una inclinación de **10,5%**. Su ancho libre de paso es de **1,30 m** y dispone de pasamanos a un lado. El inicio y final de la rampa no está señalizado con una franja de textura distinta y color contrastado que alerta del desnivel.
- Las puertas de acceso al patio de butacas permanecen abiertas antes del espectáculo y sus anchos de paso son **≥ 1,55 m**.
- Hay cuatro plazas reservadas para Personas de Movilidad Reducida (**PMR**). Están situadas en el patio de butacas. Corresponden a los asientos del **1 al 4** y del **19 al 22**, de la fila **6** y el itinerario es accesible.
- Las plazas reservadas están señalizadas con el Símbolo Internacional de Accesibilidad (**SIA**).
- Cada plaza reservada para **PMR** tiene **1 m** de ancho y **1,25 m** de fondo. El suelo es horizontal.
- Los pasillos de circulación tienen un ancho libre de paso **≥ 1,20 m**. Los espacios libre de giro tienen un diámetro **≥ 1,50 m**.
- El suelo de la sala es horizontal y escalonado.
- El pavimento es homogéneo y antideslizante.



Aseo adaptado



- En el establecimiento hay dos cabinas de aseo para usuarios de silla de ruedas, situadas en la planta baja. Están señalizadas con el Símbolo Internacional de Accesibilidad (SIA) y el itinerario es mediante una rampa.
 - La rampa es accesible tiene un tramo de 9 m de longitud, con una inclinación de **6,9%**. Su ancho libre de paso es de **1,35 m** y dispone de pasamanos a ambos lados, situado a **88 cm** de alto.
- Los aseos adaptados están integrados en las baterías de aseos de hombres y mujeres.
 - Los aseos adaptados tienen características similares.

Aseo adaptado de la planta baja, integrado en la batería de aseos de caballeros.

Puerta general de los aseos: abre hacia dentro con ancho de paso de 78 cm	Tipo de pomo: manilla
Cabina de aseo adaptado	
Nº de cabinas adaptadas: 1	Está señalizada con el SIA: sí
Puerta: abre hacia dentro con un ancho de 78 cm	Diámetro libre de giro en interior: Ø 2 m
Tipo de pomo: manilla	Cerrojo se abre desde el exterior: sí
Tipo de iluminación: con interruptor	En el interior hay un sistema de solicitud de ayuda: no
Lavabo	
Ubicación: fuera de la cabina	Tipo de grifo: monomando
Altura libre bajo el lavabo: 70 cm	Fondo libre bajo el lavabo: 45 cm
Altura del borde inferior del espejo: 1,15 m, no inclinado	Altura de los accesorios: no hay
Inodoro	
Espacio de acceso al inodoro: izquierdo 1,50 m, frontal 1,20 m	Altura del asiento: 50 cm
Tipo y altura de mecanismo de descarga: presión en cisterna a 90 cm	En lado derecho, tipo de barra y altura: barra fija horizontal a 74 cm
En lado izquierdo, tipo de barra y altura: barra abatible a 60-76 cm	Separación entre barras: 73 cm



Accesibilidad Visual

Teatro

- Se accede al patio de butacas por la planta baja mediante una rampa que salva a 5 escalones.
- La rampa tiene un pasamanos a un lado. El inicio y final de la rampa no está señalizado con una franja de textura distinta y color contrastado que alerta del desnivel y su pavimento es antideslizante.
- Las puertas de acceso al patio de butacas, permanecen abiertas antes del espectáculo.
- La puerta de acceso está situada en un lateral del teatro.
- El suelo de la sala es escalonado.
- El pavimento es homogéneo y antideslizante.

- La iluminación del teatro es homogénea.
- No hay elementos voladizos que impliquen riesgo.
- Previa solicitud se reservan asientos para personas con discapacidad visual.
- La obra no cuenta con audiodescripción.



Accesibilidad Auditiva

Información y orientación

- Las señales de evacuación en caso de emergencia son visuales y auditivas.

Teatro

- La sala no tiene un bucle de inducción magnética fijo.
- Previa solicitud se reservan asientos para personas con discapacidad auditiva.
- Algunas obras están subtítuladas.

Aseos

- Las puertas de las cabinas de aseos no tienen un sistema de cierre con una señal visual de “ocupado o libre” pero si tienen una banda libre inferior que permite ver si hay alguien en su interior.

Otras estancias y servicios	Ubicación	Tipo de itinerario	Características destacables
Escalones (5)	De recepción a la entrada al patio de butacas	Accesible con rampa alternativa	<ul style="list-style-type: none"> – Tipo de escalones: interiores – Suelo de textura y color distinto en inicio y final: No – Altura de los escalones: 17,5 cm – Fondo de huella: 30 cm – Con tabica: Sí – Con bocel: No – Huella de pavimento antideslizante: Sí – Borde de escalones con franja de señalización: No – Zócalo de protección lateral: ambos lados – Pasamanos en: ambos lados – Tipo de pasamanos: sencillo – Altura de Pasamanos: 1 m – Hueco bajo escalera protegido: Sí
Señalización	Direccional de los aseos		<ul style="list-style-type: none"> – Rótulos de mismo formato: Si – Altura de los rótulos: 1,60 m – Tamaño de letra: 15 cm (icono) – Textos e iconos de color contrastado: Si – Textos e iconos en braille y altorrelieve: No – Iconos homologados: Si



Aires Africanos



Dirección: Parque Dunar de Doñana
21760 Matalascañas-Almonte (Huelva)
Teléfono: 959448577
Web: www.airesafricanos.com



Información General

La empresa Aires Africanos ofrece un paseo en dromedario. Un dromedario es un animal parecido al camello, pero con 1 joroba.

Además de pasear en dromedario, también puedes andar hasta las dunas. Las dunas son montañas de arena.

En la actividad también participarás en un taller sobre comida y naturaleza.

Si tienes discapacidad física, puedes participar en la actividad. Está adaptada.



Atención al público y otra información de interés

- Nadie en la actividad sabe lengua de signos para personas sordas.
- Puedes llevar perro de asistencia.
- Puedes pedir una exhibición de cetrería, para ver halcones adiestrados.
- Reserva tu actividad adaptada en el teléfono 959 448 577 o en el correo electrónico rompeolas_anim@terra.es
- Hay un plan para personas con discapacidad en caso de peligro o emergencia.

Discapacidad Intelectual

- Para solicitar la actividad, debes ir a un lugar rodeado de una valla de madera con paneles que anuncian la ruta en dromedario.
- Si tienes discapacidad intelectual, puedes participar sin acompañante.
- Un monitor acompaña siempre a los participantes en la actividad.
- Los servicios están en una caseta de madera junto a la recepción. Tienen un cartel con las figuras de un hombre, una mujer y una persona en silla de ruedas.

Acceso y zona de atención al público

- La acera por la que se accede al establecimiento está rebajada. Tiene un ancho libre de paso **> 1,20 m**.
- La entrada principal del establecimiento es accesible y se puede realizar en vehículo propio.
- El itinerario hasta la zona de atención al público es accesible sin desniveles. El pavimento es de tierra compacta y algunas piedras sueltas.
- La caseta de madera de atención al público y venta de tickets, tiene un escalón de **7 cm** de altura, rebajado con una rampa móvil alternativa.
- La rampa es practicable tiene un tramo de **60 cm** de longitud, con una inclinación de **10,5%**. Su ancho libre de paso es de **1 m**. El inicio y final de la rampa no está señalizada con una franja de textura distinta y color contrastado que alerte del desnivel.
- La puerta es de madera, de doble hoja y abre hacia fuera. Su ancho libre de paso es de **1,37 m**.
- El mostrador de la caseta tiene una altura de **96 cm** y sólo permite la aproximación lateral con la silla de ruedas.



Accesibilidad Física

Ruta en Dromedario

- La actividad consiste en un recorrido en camello y una ruta de senderismo por el parque.
- La actividad también puede realizarla la Persona con Movilidad Reducida (**PMR**) con un acompañante.
- Los dromedarios que se utilizan para realizar la actividad han sido domesticados para que la PMR pueda disfrutar de la actividad.
- La adaptación realizada consiste en una silla con reposabrazos sujeta con un arnés en el lomo del animal, prevista de un cinturón para el ocupante y de cojines fuertemente almohadillados.
- Dispone de arnés de transferencia.
- El entorno en el que se realiza la actividad es el campo y no hay ningún tipo de obstáculo o riesgo para la PMR.

Aseo adaptado



- En el establecimiento hay una cabina de aseo para usuarios de silla de ruedas, es una caseta de madera situada en el exterior. Está señalizada con el Símbolo Internacional de Accesibilidad (**SIA**) y se accede por un itinerario accesible por una rampa móvil.
- La rampa es practicable tiene un tramo de **1,30 m** de longitud, con una inclinación del **14%**. Su ancho libre de paso es de **1 m**. No dispone de pasamanos.
- El aseo es una cabina independiente y corresponde al aseo de señoras.



Cabina de aseo adaptado

Nº de cabinas adaptados: 1	Está señalizado con el SIA: Sí
Puerta: abre hacia fuera con un ancho de 82 cm	Diámetro libre de giro en interior: Ø 1,50 m
Tipo de pomo: manilla con llave que hay que solicitar en taquilla	Cerrojo se abre desde el exterior: Sí
Tipo de iluminación: con interruptor	En el interior hay un sistema de solicitud de ayuda: no

Lavabo

Ubicación: dentro de la cabina	Tipo de grifo: a presión
Altura libre bajo el lavabo: 72 cm	Fondo libre bajo el lavabo: 22 cm, con pedestal
Altura del borde inferior del espejo: 84 cm, no inclinado	Altura de los accesorios: 82 cm

Inodoro

Espacio de acceso al inodoro: izquierdo 1,24 m, frontal 1,22 m	Altura del asiento: 40 cm
Tipo y altura de mecanismo de descarga: presión en cisterna a 71 cm	En lado derecho, tipo de barra y altura: fija horizontal a 86 cm
En lado izquierdo, tipo de barra y altura: abatible a 66-86 cm	Separación entre barras: 68 cm



Accesibilidad Visual

Ruta en Dromedario

- La actividad puede realizarla una persona ciega o con discapacidad visual con un acompañante.
- El dromedario en el que realiza la actividad está especialmente domesticado para realizar la actividad con personas con discapacidad visual.
- El entorno en el que se realiza la actividad es el campo y no hay ningún tipo de obstáculo o riesgo para las personas ciegas o con discapacidad visual.
- Durante toda la actividad se va acompañado por personas responsables del establecimiento.



Accesibilidad Auditiva

Información y orientación

- No existen rótulos de señalización que facilitan la orientación dentro del establecimiento.
- Todo el recorrido se hace acompañado por personas del establecimiento.
- Las señales de evacuación en caso de emergencia del establecimiento son auditivas.

Ruta en Dromedario

- La actividad puede realizarla una persona sorda o con discapacidad auditiva de forma autónoma.
- El entorno en el que se realiza la actividad es el campo y no hay ningún tipo de obstáculo o riesgo para las personas sordas o con discapacidad auditiva.



Aseos

- Las puertas de las cabinas de aseos no tienen un sistema de cierre con una señal visual de “ocupado o libre” ni una banda libre inferior que permita ver si hay alguien en su interior.

Otras estancias y servicios	Ubicación	Tipo de itinerario	Características destacables
Aparcamiento	Exterior	Accesible	<ul style="list-style-type: none">Tipo de pavimento: tierra y hormigón, homogéneo y antideslizante.Las plazas de estacionamiento están sin delimitar y no hay ninguna reservada para PMR.



Dirección: Avda. Alameda Sundheim, 13
21003 Huelva

Teléfono: 959650114 - 959650417

Web: www.museodehuelva.es



Información General

El Museo de Huelva cuenta la historia de Huelva con objetos antiguos y obras de arte.

El museo tiene tres plantas.

En la planta baja está la recepción, los servicios y la sala de Arqueología, con objetos antiguos de Huelva.

En la planta 1 está la sala de obras de arte. También hay una sala de exposiciones temporales y el salón de actos, para charlas, lecturas y reuniones.

En la planta 2 están las oficinas.

Si tienes discapacidad física, puedes recorrer todo el museo. Hay ascensor.



Atención al público y otra información de interés

- Los trabajadores del museo saben atender a personas con discapacidad.
- Nadie en el museo sabe lengua de signos para personas sordas.
- Puedes entrar con perro de asistencia.
- Hay visitas guiadas para personas con discapacidad física, con discapacidad visual y con discapacidad intelectual.
- Reserva tu visita adaptada en el teléfono 959 650 114.
- El museo no tiene un plan para personas con discapacidad en caso de peligro o emergencia.

Discapacidad Intelectual

- El museo no tiene información en lectura fácil.
- Sigue los carteles de las salas para recorrer el museo.
- Hay bancos para descansar en algunas salas del museo.
- Los servicios están en la planta baja, junto a la exposición. Tienen un cartel con las figuras de un hombre y una mujer.



Acceso y zona de atención al público

- La acera por la que se accede al establecimiento está rebajada. Tiene un ancho libre de paso de **2,50 m**.
- La entrada principal del edificio tiene ocho escalones de **16 cm** de altura, con una rampa alternativa.
- La rampa es practicable, tiene un tramo de **18 m** de longitud, con una inclinación de **14%**. Su ancho libre de paso es de **1,20 m** y dispone de un doble pasamanos a cada lado. El inicio y final de la rampa no está señalizado con una franja de textura distinta y color contrastado que alerte del desnivel.
- La entrada tiene dos puertas contiguas diferentes. La primera es una verja de hierro que permanece siempre abierta en horario de visitas y la segunda es parcialmente acristalada, de doble hoja y abre hacia dentro. Su ancho libre de paso es de **1,70 m**. No están señalizadas con franjas horizontales de color contrastado.
- Después de las puertas hay un felpudo fijo al suelo.
- El itinerario hasta la zona de atención al público es accesible sin desniveles.
- En la zona de atención al público hay un espacio adecuado para la circulación con la silla de ruedas, el pavimento es homogéneo y no hay elementos voladizos que impliquen riesgo.
- El mostrador de atención al público tiene una altura de **1 m** y sólo permite la aproximación lateral con la silla de ruedas. No está equipado con un bucle de inducción magnética.

Huelva



Accesibilidad Física

Salas de exposiciones

- Las salas de exposiciones del museo están distribuidas en las plantas 0 y 1ª. Se accede a todas las salas de exposiciones de la planta 0 sin desniveles y a la planta 1ª por medio del ascensor.
- Todas las puertas de acceso a las distintas salas permanecen abiertas en horario de visita y sus anchos de paso son de **1,60 m**.
- Las salas de exposiciones no tienen ningún tipo de desnivel, y entre muebles hay un espacio de circulación y maniobra para usuarios de silla de ruedas con un ancho \geq **1,50 m**.
- El suelo de la sala es homogéneo y antideslizante.
- A lo largo del recorrido hay zonas de descanso con bancos sin reposabrazos.
- Las maquetas, expositores y vitrinas horizontales permiten la aproximación lateral de usuarios de silla de ruedas. Están situadas a **87 cm** de altura.

Aseo adaptado



- En el establecimiento hay una cabina de aseo para usuarios de silla de ruedas, situada en la planta baja. No está señalizada con el Símbolo Internacional de Accesibilidad (**SIA**) y se accede a ella por un itinerario accesible.
- El aseo adaptado es una cabina independiente.

Andalucía



Cabina de aseo adaptado

Nº de cabinas adaptados: 1	Está señalizado con el SIA: no
Puerta: abre hacia fuera con un ancho de 78 cm	Diámetro libre de giro en interior: Ø 1,40 m
Tipo de pomo: manilla	Cerrojo se abre desde el exterior: no
Tipo de iluminación: con interruptor	En el interior hay un sistema de solicitud de ayuda: no

Lavabo

Ubicación: dentro de la cabina	Tipo de grifo: de presión
Altura libre bajo el lavabo: 70 cm	Fondo libre bajo el lavabo: 40 cm
Altura del borde inferior del espejo: 1,05 m, no inclinado	Altura de los accesorios: 90 cm – 1,27 m

Inodoro

Espacio de acceso al inodoro: derecho 1,03 m, frontal 84 cm	Altura del asiento: 38 cm
Tipo y altura de mecanismo de descarga: presión a 90 cm	En lado derecho, tipo de barra y altura: fija horizontal, en la pared situada detrás del inodoro, a 90 cm
En lado izquierdo, tipo de barra y altura: fija horizontal a 90 cm	Separación entre barras: 90 cm



Accesibilidad Visual

Salas de exposiciones

- Se accede a las distintas salas de exposiciones de la planta 0 sin desniveles y a las de la planta 1ª por medio del ascensor o de las escaleras.
- Todas las puertas de acceso a las distintas salas permanecen abiertas en horario de visita.
- El suelo es homogéneo y antideslizante.
- La iluminación general es homogénea y la dirigida al contenido expositivo no produce deslumbramientos.
- El mobiliario está distribuido de forma que no obstaculiza la circulación de personas con discapacidad visual y no hay elementos voladizos que impliquen riesgo.
- Los paneles y rótulos descriptivos tienen un soporte mate, contraste cromático entre textos y fondo, una fuente de fácil lectura y el tamaño de sus textos es de **3 cm**.
- Para las exposiciones itinerantes se realizan folletos en braille.



Accesibilidad Auditiva

Información y orientación

- No existen rótulos de señalización que faciliten la orientación dentro del establecimiento.
- Las señales de evacuación en caso de emergencia son auditivas.

Salas de exposiciones

- Hay un folleto que resume los contenidos de las exposiciones permanentes y temporales.

**Aseos**

- Las puertas de las cabinas de aseos no tienen un sistema de cierre con una señal visual de “ocupado o libre” ni una banda libre inferior que permita ver si hay alguien en su interior.

Otras estancias y servicios	Ubicación	Tipo de itinerario	Características destacables
Escalera del edificio	Comunica todas las plantas	Accesible con ascensor alternativo	<ul style="list-style-type: none"> Tipo de escalera: interior Suelo de textura y color distinto en inicio y final: No Altura de los escalones: 18 cm Fondo de huella: 32 cm Con tabica: Sí Con bocel: Sí Huella de pavimento antideslizante: Sí Borde de escalones con franja de señalización: Sí Zócalo de protección lateral: ambos lados Pasamanos en: un lado Tipo de pasamanos: sencillo Altura de Pasamanos: 86 cm Hueco bajo escalera protegido: Sí
Ascensor	Comunica todas las plantas	Accesible	<ul style="list-style-type: none"> Altura de los botones exteriores: 1 m Ancho de la puerta: 80 cm Ancho y fondo de cabina: 1,08 m x 1,20 m Altura de la botonera interior: 89 cm – 1,06 m Altura del pasamanos: 90 cm Espejo frente a la puerta: Sí Suelo de textura y color distinto frente a puerta: No Cabina con señales sonoras: No Botones con números en: altorrelieve y braille Botones de color contrastado: Sí Cabina con señales visuales: Sí Botón de emergencia con testigo luminoso que confirme el registro de la llamada: No
Señalización	Salas del museo		<ul style="list-style-type: none"> Rótulos de mismo formato: No Altura de los rótulos: 1 – 1,70 m Tamaño de letra: 4 cm Textos e iconos de color contrastado: Sí Textos e iconos en braille y altorrelieve: No Iconos homologados: Sí



Palacio de Congresos y Exposiciones “Casa Colón”



Dirección: Plaza del Punto, s/n
21003 Huelva
Teléfono: 959210257
Web: www.huelvainformacion.es



Información General

La Casa Colón tiene dos edificios.

El edificio principal es antiguo. En este edificio se organizan exposiciones.

El otro edificio es moderno. En este edificio está el auditorio para actos, las salas de reuniones y los servicios.

Si tienes discapacidad física, puedes recorrer los dos edificios. Hay ascensor.



Atención al público y otra información de interés

- Nadie en el palacio de congresos sabe lengua de signos para personas sordas.
- Puedes entrar con perro de asistencia.
- El palacio de congresos tiene un plan para personas con discapacidad en caso de peligro o emergencia.

Discapacidad Intelectual

- La entrada al edificio principal es por una puerta con escaleras y carteles con información de las exposiciones. Si tienes discapacidad física, la entrada es una puerta metálica sin escaleras junto a la puerta con escaleras.
- No hay carteles con los nombres o el uso de los edificios.
- Las puertas del patio de butacas del auditorio están abiertas antes de empezar las actuaciones. Son de color marrón claro.
- Una persona te ayudará a sentarte en tu butaca. El número de la butaca está en el respaldo del asiento.
- Es difícil encontrar los servicios. Están en la planta -2 del edificio del auditorio. Pide ayuda para encontrarlos.
- Dentro del edificio principal, hay carteles sobre las exposiciones de ese momento.
- No puedes entrar por las puertas con carteles de oficinas, como por ejemplo “Cultura”, “Urbanismo”.

Acceso y zona de atención al público

- La acera por la que se accede al establecimiento está rebajada. Tiene un ancho libre de paso **>3 m**.
- La entrada principal del establecimiento tiene una escalera con peldaños de **17 cm** de altura y **31 cm** de profundidad. El borde de los peldaños no está señalizado con una franja antideslizante de color contrastado y dispone de pasamanos a ambos lados.
- La puerta es parcialmente acristalada, de doble hoja y abren hacia dentro. Su ancho libre de paso es de **1,28 m**.
- La entrada para las Personas con Movilidad Reducida está en un lateral del Palacio de Congresos y el itinerario es accesible.
- El itinerario hasta la zona de atención al público es accesible y sin desniveles.
- En la zona de atención al público hay un espacio adecuado para la circulación con la silla de ruedas, el pavimento es homogéneo y no hay elementos voladizos que impliquen riesgo.
- El mostrador de atención al público tiene una altura de **1,15 m**, sólo permite la aproximación lateral con la silla de ruedas. No está equipado con un bucle de inducción magnética.



Accesibilidad Física

Salas de exposiciones

- Desde la entrada accesible, se accede al edificio que alberga las salas de exposiciones por una rampa alternativa a tres escalones.
- La rampa es practicable tiene dos tramos de **2 m** de longitud cada uno, con unas inclinaciones respectivas de **17,6%**. Su ancho libre de paso es de **1,17 m** y no dispone de pasamanos. El pavimento es antideslizante.
- Las puertas de acceso a las salas de exposiciones permanecen abiertas en horario de visitas.
- Las puertas de la sala de Chimeneas son de madera y su ancho libre de paso es de **1,15 m**. Las puertas de la sala de fotografías son de cristal y su ancho libre de paso es de **1,45 m**.
- Las salas de exposiciones no tienen ningún tipo de desnivel, y entre muebles hay un espacio de circulación y maniobra para usuarios de silla de ruedas con una ancho **≥ 1,50 m**.
- El suelo de la sala es homogéneo y antideslizante.

Auditorio

- La sala del auditorio está en la planta baja y el itinerario es sin desniveles.
- Las puertas de acceso al edificio que alberga el auditorio son parcialmente acristaladas y abatibles a ambos lados. Su ancho libre de paso es de **2,30 m**.
- Las puertas de acceso a la sala auditorio son dos puertas contiguas iguales, abren hacia afuera y su ancho libre de paso es de **2,25 m**.
- Hay cinco plazas reservadas para Personas de Movilidad Reducida (**PMR**). Están situadas en el patio de butacas. Corresponden a los asientos **34, 36, 1, 3 y 5** de la fila 23 y el itinerario es accesible.
- Las plazas reservadas están señalizadas con el Símbolo Internacional de Accesibilidad (**SIA**).
- Cada plaza reservada para PMR tiene **1 m** de ancho y **1,40 m** de fondo. El suelo es horizontal.



- Los pasillos de circulación del auditorio tienen un ancho libre de paso $\geq 1,20$ m. Los espacios libre de giro tienen un diámetro $\geq 1,50$ m.
- El suelo de la sala es escalonado.
- El pavimento es homogéneo y antideslizante.
- Los pasillos de la sala están alfombrados pero el espacio reservado para las Personas con Movilidad Reducida (PMR) es de madera.

Aseo adaptado



- En el establecimiento hay una cabina de aseo para usuarios de silla de ruedas, situada en la planta -2 del edificio del auditorio. No está señalizada con el Símbolo Internacional de Accesibilidad (SIA) y el itinerario es accesible.
- El aseo adaptado es una cabina independiente.

Aseo adaptado

Puerta general de los aseos: abre hacia fuera con un ancho de paso de 1,86 m	Tipo de pomo: manilla
Cabina de aseo adaptado	
Nº de cabinas adaptadas: 1	Está señalizada con el SIA: No
Puerta: abre hacia dentro con un ancho de 82 cm	Diámetro libre de giro en interior: Ø 1,20 m
Tipo de pomo: manilla, con llave	Cerrojo se abre desde el exterior: sí
Tipo de iluminación: con interruptor	En el interior hay un sistema de solicitud de ayuda: no
Lavabo	
Ubicación: dentro de cabina	Tipo de grifo: monomando
Altura libre bajo el lavabo: 72 cm	Fondo libre bajo el lavabo: 44 cm
Altura del borde inferior del espejo: 96 cm, inclinado	Altura de los accesorios: 94 cm
Inodoro	
Espacio de acceso al inodoro: derecho 1,02 m, frontal 85 cm	Altura del asiento: 40 cm
Tipo y altura de mecanismo de descarga: tirador a 75 cm	En lado izquierdo, tipo de barra y altura: fija horizontal a 78 cm
En lado derecho, tipo de barra y altura: abatible a 78 cm	Separación entre barras: 70 cm



Accesibilidad Visual

Salas de exposiciones y Auditorio

- Se accede a las distintas salas de exposiciones sin desniveles.
- La iluminación general es homogénea y la dirigida al contenido expositivo no produce deslumbramientos.
- El mobiliario está distribuido de forma que no obstaculiza la circulación de personas con discapacidad visual y no hay elementos voladizos que impliquen riesgo.
- Se accede al auditorio cruzando el patio interior sin desniveles.
- Las puertas de acceso al auditorio permanecen abiertas antes del inicio de cada acto.

- El suelo de la sala es escalonado.
- El pavimento es homogéneo y antideslizante.
- La iluminación de la sala es homogénea.
- No hay elementos voladizos que impliquen riesgo.
- Previa solicitud se reservan asientos para personas con discapacidad visual.
- La obra no cuenta con audiodescripción.



Accesibilidad Auditiva

Información y orientación

- No existen rótulos de señalización que faciliten la orientación dentro del recinto.
- Las señales de evacuación en caso de emergencia son auditivas y visuales.

Auditorio

- La sala no tiene un bucle de inducción magnética.
- Previa solicitud se reservan asientos para personas con discapacidad auditiva.
- Las obras no están subtitruladas.

Aseos

- Las puertas de las cabinas de aseos no tienen un sistema de cierre con una señal visual de "ocupado o libre" ni una banda libre inferior que permita ver si hay alguien en su interior.

Otras estancias y servicios	Ubicación	Tipo de itinerario	Características destacables
Ascensor	Edificio Auditorio	Accesible	<ul style="list-style-type: none"> – Altura de los botones exteriores: 1,21 m – Ancho de la puerta: 1,18 m – Ancho y fondo de cabina: 2,06 m x 1,05 m – Altura de la botonera interior: 1 – 1,15 m – Altura del pasamanos: no hay – Espejo frente a la puerta: No – Suelo de textura y color distinto frente a puerta: No – Cabina con señales sonoras: No – Botones con números en: altorrelieve y braille – Botones de color contrastado: No – Cabina con señales visuales: No – Botón de emergencia con testigo luminoso que confirme el registro de la llamada: No



Otras estancias y servicios	Ubicación	Tipo de itinerario	Características destacables
Escalera del edificio	Edificio Auditorio	Accesible con ascensor alternativo	<ul style="list-style-type: none"> - Tipo de escalera: interior - Suelo de textura y color distinto en inicio y final: No - Altura de los escalones: 17 cm - Fondo de huella: 28 cm - Con tabica: Sí - Con bocel: No - Huella de pavimento antideslizante: Si - Borde de escalones con franja de señalización: No - Zócalo de protección lateral: ambos lados - Pasamanos en: ambos lados - Tipo de pasamanos: sencillo - Altura de pasamanos: 1,10 m - Hueco bajo escalera protegido: No hay



Centro Interpretación del Paisaje Minero



Dirección: Paseo Linarejos, s/n
23700 Linares (Jaén)
Teléfono: 953607812
Web: www.turismolinares.es



Información General

El Centro de Interpretación del Paisaje Minero explica la actividad de las minas en Andalucía. Las minas son excavaciones subterráneas para obtener carbón, hierro u otros minerales. Estos minerales se utilizan en fábricas o en centrales de producción de energía.

El Centro de Interpretación tiene una sola planta con salas de exposición. Si tienes discapacidad física, puedes recorrer todo el centro.



Atención al público y otra información de interés

- Nadie en el museo sabe lengua de signos para personas sordas.
- Puedes entrar con perro de asistencia.
- Hay visitas guiadas y talleres para personas con discapacidad física, con discapacidad visual y con discapacidad intelectual.
- Reserva tu actividad adaptada en el teléfono 953 607 812.
- El museo tiene un plan para personas con discapacidad en caso de peligro o emergencia.

Discapacidad Intelectual

- El museo no tiene información en lectura fácil.
- No hay carteles para seguir la visita del museo. Pide ayuda si lo necesitas.
- Es difícil encontrar los servicios. Hay que salir del museo y entrar por otra puerta. Pide ayuda si lo necesitas.



Acceso y zona de atención al público

- La acera por la que se accede al establecimiento está rebajada. Tiene un ancho libre de paso de **2 m**.
- La entrada principal del establecimiento tiene **5** escalones y una rampa situada junto a la puerta. Los escalones tienen **16 cm** de alto. Tiene pasamanos a un lado.
- La rampa es practicable, tiene dos tramos de **6 m** y **10 m** de longitud, con una inclinación de **10,5%**. Su ancho libre de paso es de **1,18 m** y dispone de un doble pasamanos a cada lado. El inicio y final de la rampa no está señalizado con una franja de textura distinta y color contrastado que alerte del desnivel.
- La entrada al centro tiene una puerta automática y corredera. Es de vidrio y de doble hoja. Su ancho libre de paso es de **1,17 m**. Las hojas están señalizadas con el logotipo del establecimiento.
- El itinerario hasta la zona de atención al público es accesible sin desniveles.
- En la zona de atención al público hay un espacio adecuado para la circulación con la silla de ruedas, el pavimento es homogéneo y no hay elementos voladizos que impliquen riesgo.
- No hay mostrador de atención al público.



Accesibilidad Física

Salas de exposiciones

- La sala de exposiciones está distribuida en una sola planta y el itinerario es accesible.
- La sala de exposiciones no tienen ningún tipo de desnivel, y entre muebles hay un espacio de circulación y maniobra para usuarios de silla de ruedas con un ancho **≥ 150 m**.
- El suelo de la sala es sin desniveles, homogéneo y antideslizante.
- Las maquetas, expositores y vitrinas horizontales permiten la aproximación lateral de usuarios de silla de ruedas. Están situadas a **74 y 84 cm** de altura.
- En la exposición hay elementos interactivos que están al alcance y permiten la aproximación lateral de usuarios de silla de ruedas. Están situados a **1 m** de alto.

Sala de audiovisuales

- Está situada en la planta baja y el itinerario es accesible.
- La sala no tiene desniveles, es una zona sin bancos, donde hay una pantalla de proyección.
- No hay plazas reservadas para **PMR** señalizadas con el Símbolo Internacional de Accesibilidad (**SIA**).

Aseo adaptado



- En el establecimiento hay una cabina de aseo para usuarios de silla de ruedas. Está señalizada con el Símbolo Internacional de Accesibilidad (**SIA**) y el itinerario es accesible.
- Para acceder al aseo adaptado es necesario salir de la exposición y entrar por otra puerta, en el itinerario hay una rampa que salva 4 escalones de **14 cm** de alto.
- La rampa tiene **11 m** de longitud, una inclinación del **6,9%** y un ancho de paso de **1,16 m**. Dispone de un pasamanos de doble altura de **65 – 95 cm**.

**Aseo adaptado**

Puerta general de los aseos: abre hacia dentro con ancho de paso de 1,30 m	Tipo de pomo: tirador horizontal
Cabina de aseo adaptado	
Nº de cabinas adaptados: 1	Está señalizado con el SIA: sí
Puerta: abre hacia dentro con un ancho de 85 cm	Diámetro libre de giro en interior: Ø 1,52 m
Tipo de pomo: manilla	Cerrojo se abre desde el exterior: No hay, el sistema de apertura es con llave
Tipo de iluminación: con interruptor	En el interior hay un sistema de solicitud de ayuda: no
Lavabo	
Ubicación: dentro de la cabina	Tipo de grifo: de presión
Altura libre bajo el lavabo: 81 cm	Fondo libre bajo el lavabo: 53 cm
Altura del borde inferior del espejo: 1 m, inclinado	Altura de los accesorios: 93 cm
Inodoro	
Espacio de acceso al inodoro: derecho 70 cm, frontal a 96 m	Altura del asiento: 45 cm
Tipo y altura de mecanismo de descarga: presión en cisterna a 79 cm	En lado derecho, tipo de barra y altura: abatible a 60-81 cm



Accesibilidad Visual

Sala de exposiciones

- La sala de exposiciones es solo una planta y el itinerario es accesible.
- El suelo es sin desniveles, homogéneo y antideslizante.
- La iluminación general es homogénea y la dirigida al contenido expositivo no produce deslumbramientos.
- El mobiliario está distribuido de forma que no obstaculiza la circulación de personas con discapacidad visual y no hay elementos voladizos que impliquen riesgo.
- En la exposición no hay maquetas que pueden ser tocados por personas con discapacidad visual.
- Los paneles y rótulos descriptivos tienen un soporte mate, contraste cromático entre textos y fondo, una fuente de fácil lectura y el tamaño de sus textos es de 3 cm.

Sala de audiovisuales

- Está situada en la planta baja y el itinerario es accesible.
- La narración y los diálogos del video no están complementados con audiodescripción.



Accesibilidad Auditiva

Información y orientación

- No existen rótulos de señalización que facilitan la orientación dentro del establecimiento aunque es fácil orientarse.
- Las señales de evacuación en caso de emergencia son visuales y auditivas.



Sala de exposiciones y sala de audiovisuales

- No hay un folleto que resuma los contenidos de la exposición, aunque en el recorrido está perfectamente informado todo, con paneles informativos y existen video con imágenes de las distintas áreas.
- La narración, los diálogos y los sonidos del video están subtítulos.
- La sala no tiene un bucle de inducción magnética.

Aseos

- Las puertas de las cabinas de aseos no tienen un sistema de cierre con una señal visual de “ocupado o libre” y tampoco una banda libre inferior que permita ver si hay alguien en su interior.

Otras estancias y servicios	Ubicación	Tipo de itinerario	Características destacables
Escalera	Exterior, situada a la entrada del edificio	Accesible mediante una rampa	<ul style="list-style-type: none"> – Tipo de escalera: exterior – Suelo de textura y color distinto en inicio y final: No – Altura de los escalones: 15 cm – Fondo de huella: 30 cm – Con tabica: Sí – Con bocel: No – Huella de pavimento antideslizante: Sí – Borde de escalones con franja de señalización: No – Zócalo de protección lateral: a un lado – Pasamanos en: un lado – Tipo de pasamanos: sencillo – Altura de Pasamanos: 90 cm – Hueco bajo escalera protegido: Sí



Teatro Infanta Leonor



Dirección: C/ Molino de Condesa, s/n
23004 Jaén
Teléfono: 953276157
Web: www.teatroinfantaleonor.com



i

Información General

El Teatro Infanta Leonor es un edificio moderno. El teatro se abrió hace pocos años.

El teatro tiene dos plantas.

En la planta baja están el patio de butacas, el guardarropa de abrigos, la cafetería y los servicios.

En la planta 1 están los palcos y el anfiteatro con más asientos.

Si tienes discapacidad física, puedes recorrer todo el teatro. Hay ascensor.



Atención al público y otra información de interés

- Nadie en el teatro sabe lengua de signos para personas sordas.
- Puedes entrar con perro de asistencia.
- El teatro tiene un plan para personas con discapacidad en caso de peligro o emergencia.

Discapacidad Intelectual

- Las puertas de entrada son de cristal y tienen un cartel al lado que dice “Nuevo Teatro Infanta Leonor”.
- La taquilla para comprar las entradas está en una pared al lado de la entrada principal. Es una gran ventana de cristal.
- Hay letras grandes de color rojo (A, B, C) para señalar las puertas de entrada del patio de butacas y de los palcos.
- Una persona te ayudará a sentarte en tu butaca.
- Si tienes discapacidad física, hay asientos reservados en la última fila. También hay asientos para acompañantes.
- Los servicios tienen un cartel con la palabra “Aseos” y las figuras de un hombre, una mujer y una persona en silla de ruedas.



Acceso y zona de atención al público

- La acera por la que se accede al establecimiento está rebajada. Tiene un ancho libre de paso **> 2 m**.
- La entrada principal del establecimiento es accesible, sin desniveles.
- Hay una puerta de vidrio, de doble hoja y abren hacia fuera. Su ancho libre de paso total es de **1,70 m**. No están señalizadas con una banda de color contrastado.
- Antes de la puerta hay un felpudo fijo al suelo.
- El itinerario hasta la zona de atención al público es accesible sin desniveles.
- En la zona de atención al público hay un espacio adecuado para la circulación con la silla de ruedas, el pavimento es homogéneo y no hay elementos voladizos que impliquen riesgo.
- El mostrador de atención al público tiene dos alturas, una de **73 cm** y otra de **1,08 m**. La parte baja sólo permite la aproximación lateral con la silla de ruedas. No está equipado con un bucle de inducción magnética.
- La taquilla del teatro está en el exterior, en un lateral de la entrada principal del edificio y el itinerario es accesible.
- La taquilla tiene un vidrio de protección y no está equipada con un bucle de inducción magnética.
- El mostrador de la taquilla tiene una altura de **80 cm**. Solo permite la aproximación lateral con la silla de ruedas.



Accesibilidad Física

Teatro

- En la planta baja se accede al patio de butacas, a los aseos, cafetería y al guardarropa. Se accede a los palcos y al anfiteatro en la planta 1ª por medio del ascensor.
- Las puertas de acceso al patio de butacas y al anfiteatro permanecen abiertas antes del espectáculo y sus anchos de paso son de **1,16 m**.
- Hay cuatro plazas reservadas para Personas de Movilidad Reducida (**PMR**). Están situadas en el patio de butacas, en la planta baja, se accede por las puertas laterales. Las plazas están reservadas en la última fila y cada una tiene un asiento lateral para el acompañante. El itinerario es accesible.
- Las plazas reservadas están señalizadas con el Símbolo Internacional de Accesibilidad (**SIA**).
- Cada plaza reservada para **PMR** tiene **1 m** de ancho y **1,25 m** de fondo. El suelo es horizontal.
- Los pasillos de circulación del patio de butacas tienen un ancho libre de paso \geq **1,50 m**. Los espacios libre de giro tienen un diámetro de **1,50 m**.
- El suelo de la sala es escalonado.
- El suelo de la sala es de moqueta. Su textura no dificulta el rodamiento de la silla de ruedas.

Aseo adaptado



- En el establecimiento hay dos cabinas de aseo para usuarios de silla de ruedas, situadas en la planta baja. Están señalizadas con el Símbolo Internacional de Accesibilidad (SIA) y el itinerario es accesible.
- Los aseos adaptados están integrados dentro de la batería de aseos de hombres y mujeres, tienen características similares.

Aseo adaptado, integrado en la batería de aseos de caballeros

Puerta general de los aseos: abre hacia dentro con ancho de paso de 79 cm	Tipo de pomo: manilla
Cabina de aseo adaptado	
Nº de cabinas adaptados: 1	Está señalizado con el SIA: Sí
Puerta: abre hacia fuera con un ancho de 80 cm	Diámetro libre de giro en interior: Ø 1,50 m
Tipo de pomo: pomo	Cerrojo se abre desde el exterior: sí
Tipo de iluminación: siempre encendidas, pues las controlan el personal del teatro	En el interior hay un sistema de solicitud de ayuda: no
Lavabo	
Ubicación: dentro de la cabina	Tipo de grifo: monomando
Altura libre bajo el lavabo: 70 cm	Fondo libre bajo el lavabo: 50 cm
Altura del borde inferior del espejo: 1,14 m, no inclinado	Altura de los accesorios: 88 cm
Inodoro	
Espacio de acceso al inodoro: izquierdo 84 cm, frontal 2,10 m	Altura del asiento: 45 cm
Tipo y altura de mecanismo de descarga: presión en pared a 97 cm	En lado derecho, tipo de barra y altura: fija y horizontal, a 73 cm
En lado izquierdo, tipo de barra y altura: abatible a 58-77 cm	Separación entre barras: 80 cm



Accesibilidad Visual

Teatro

- En la planta baja se accede al patio de butacas, a los aseos, al guardarropa y a la cafetería. Se accede a los palcos y anfiteatro por medio de las escaleras o del ascensor.
- Las puertas de acceso al teatro permanecen abiertas antes del espectáculo.
- El suelo de la sala es escalonado.
- El pavimento es de moqueta.
- La iluminación de la sala es homogénea.
- No hay elementos voladizos que impliquen riesgo a personas con discapacidad visual.
- Previa solicitud se reservan asientos para personas con discapacidad visual.



Accesibilidad Auditiva

Información y orientación

- Existen rótulos de señalización que facilitan la orientación dentro del establecimiento. Son fácilmente identificables con la vista.
- Las señales de evacuación en caso de emergencia son visuales y auditivas.

Teatro

- La sala no tiene un bucle de inducción magnética.
- Previa solicitud se reservan asientos para personas con discapacidad auditiva.

Aseos

- Las puertas de las cabinas de aseos tienen un sistema de cierre con una señal visual de “ocupado o libre” y una banda libre inferior que permite ver si hay alguien en su interior.

Otras estancias y servicios	Ubicación	Tipo de itinerario	Características destacables
Escalera del edificio	Comunica la planta baja y la 1ª	Accesible con ascensor alternativo	<ul style="list-style-type: none"> – Tipo de escalera: interior – Suelo de textura y color distinto en inicio y final: No – Altura de los escalones: 17 cm – Fondo de huella: 31 cm – Con tabica: Sí – Con bocel: No – Huella de pavimento antideslizante: Sí – Borde de escalones con franja de señalización: Sí – Zócalo de protección lateral: ambos lados – Pasamanos en: un lado – Tipo de pasamanos: sencillo – Altura de Pasamanos: 1 m – Hueco bajo escalera protegido: Sí
Ascensor	Comunica la planta baja y 1ª	Accesible	<ul style="list-style-type: none"> – Altura de los botones exteriores: 1 m – Ancho de la puerta: 80 cm – Ancho y fondo de cabina: 96 cm x 1,20 m – Altura de la botonera interior: 1,10 m – 1,20 m – Altura del pasamanos: 92 cm – Espejo frente a la puerta: Sí – Suelo de textura y color distinto frente a puerta: No – Cabina con señales sonoras: No – Botones con números en: altorrelieve y braille – Botones de color contrastado: Sí



Otras estancias y servicios	Ubicación	Tipo de itinerario	Características destacables
			<ul style="list-style-type: none"> – Cabina con señales visuales: Sí – Botón de emergencia con testigo luminoso que confirme el registro de la llamada: No
Cafetería	Planta baja	Accesible	<ul style="list-style-type: none"> – Altura barra: 1,14 m
Guardarropa	Planta baja	Accesible	<ul style="list-style-type: none"> – Tipo de mostrador: una altura – Altura de mostrador: 1,14 m – Espacio adecuado de circulación para la silla de ruedas: Sí
Señalización	General del establecimiento		<ul style="list-style-type: none"> – Rótulos de mismo formato: Sí – Altura de los rótulos: 2 m – 2,10 m – Tamaño de letra: 4 cm – Textos e iconos de color contrastado: Sí – Textos e iconos: sin braille ni altoprelieve – Iconos homologados:



Dirección: Avda. Camilo José Cela, 6-8
29640 Fuengirola (Málaga)
Teléfono: 952666301
Web: www.bioparcfuengirola.es



i Información General

El Bioparc de Fuengirola es un parque zoológico.

En el parque zoológico puedes ver los animales como si estuvieran en su espacio natural.

En el Bioparc encuentras animales y paisajes de tres lugares del mundo: Madagascar, África Ecuatorial y el Sudeste de Asia.

En el Bioparc también hay tiendas, restaurantes, una zona para descansar y un espacio para niños.

Si tienes discapacidad física, puedes recorrer el parque. Hay rampas.



Atención al público y otra información de interés

- Nadie en el parque sabe lengua de signos.
- Puedes entrar con perro de asistencia.
- Hay visitas guiadas para personas con discapacidad física, con discapacidad visual y con discapacidad intelectual.
- Reserva tu visita adaptada en el teléfono 952 666 301 o en el correo electrónico info@bioparcfuengirola.es
- Alquila una silla de ruedas, si la necesitas. Debes reservarla antes.
- Puedes utilizar audioguías para visitar el parque.
- El parque tiene un plan para personas con discapacidad en caso de peligro o emergencia.

Discapacidad Intelectual

- La entrada es por un edificio con forma de casa. Hay unas banderas con la palabra "Bioparc".
- La taquilla para comprar las entradas está junto a la puerta de entrada. Es una ventana de cristal y tiene un cartel con la palabra "Tickets".
- Pide un folleto con un plano del parque. En el folleto están dibujados los recorridos y las zonas del parque para visitar.



Málaga

- También están marcados los servicios con la palabra “Aseos-Toilets” y las figuras de un hombre y una mujer.
- Los caminos dentro del parque son de piedra o lisos.
- Sigue los carteles para recorrer el parque y encontrar las zonas con animales. Los carteles son de metal o de madera, de colores y tienen letras grandes.
- Hay carteles antes de entrar en las diferentes zonas del parque. Por ejemplo, “Exhibición” para el espacio de espectáculos con animales.
- Pide ayuda a las personas que trabajan en el parque, si lo necesitas. Llevan una camiseta con la palabra “BIOPARC”.
- Hay zonas de descanso con mesas y sillas. Algunas están cubiertas y otras al aire libre.
- Los servicios tienen un cartel con la palabra “Aseos”.

Acceso y zona de atención al público

- La acera por la que se accede al establecimiento está rebajada. Tiene un ancho libre de paso de **3 m**.
- La entrada principal del establecimiento tiene diez escalones de **16 cm** de altura, con una rampa alternativa.
- La rampa es accesible, tiene cuatro tramos de **3 m** de longitud cada uno, con una inclinación en todos ellos del **6,9%**. Su ancho libre de paso es de **1,20 m** y dispone de un doble pasamanos a un lado. El inicio y final de la rampa no está señalado con una franja de textura distinta y color contrastado que alerta del desnivel.
- Después el hueco de acceso tiene un ancho libre de paso de **1,20 m**.
- En la zona de atención al público hay un espacio adecuado para la circulación con la silla de ruedas, el pavimento es homogéneo y no hay elementos voladizos que impliquen riesgo.
- La taquilla está junto a la puerta y el itinerario es accesible.
- La taquilla es una ventana de cristal y no está equipada con un bucle de inducción magnética.
- El mostrador de la taquilla tiene una altura de **92 cm**, sólo permite la aproximación lateral con la silla de ruedas.

Andalucía



Accesibilidad Física

Recorridos por el parque

- Las sendas peatonales por las que se accede a las distintas áreas del parque tienen características similares.
- El pavimento de las sendas es de adoquines, losetas y baldosas, homogéneo, antideslizante y bien integrado con el entorno.



- En toda la longitud de las sendas hay un bordillo lateral a ambos lados, tiene **7 cm** de altura, en otros puntos del recorrido hay vallas o pared.
- Las sendas tienen un sistema de drenaje que evita los encharcamientos.
- Las pendientes longitudinales de las sendas son del **6,9 %**.
- Puntualmente hay un desnivel mayor, en la zona del “Tigre de Sumatra” y en el descenso a la zona “Cocodrilos del Nilo”. Aunque no es necesario seguir ese itinerario ya que hay otro un poco más largo y con menos desnivel.
- El ancho útil de paso de los senderos es de **2,50 m** y en los cambios de dirección existe un espacio libre de giro \geq **1,50 m**.
- En el parque existen distintas zonas de descanso, están situadas a lo largo de todo el recorrido.
- El itinerario hasta las zonas de descanso es accesible para usuarios de silla de ruedas.
- Las zonas de descanso cuentan bancos sin respaldo y sin reposabrazos, además de fuentes y papeleras al alcance de usuarios de silla de ruedas.
- Las zonas de descanso no invaden el área de circulación de los senderos.

Aseos adaptados



- En el establecimiento hay dos cabinas de aseo para usuarios de silla de ruedas, una está situada en el restaurante, junto al acceso y otra en el Café-Snack Bar de la zona del Sudeste Asiático. Están señalizadas con el Símbolo Internacional de Accesibilidad (**SIA**) y se accede por un itinerario accesible.
- Los aseos adaptados son cabinas independientes.
- Todos los aseos adaptados tienen características similares.

Aseo adaptado del restaurante

Puerta general de los aseos: abre hacia dentro con ancho de paso de 78 cm	Tipo de pomo: manilla
Cabina de aseo adaptado junto a recepción	
Nº de cabinas adaptadas: 1	Está señalizada con el SIA: Sí
Puerta: abre hacia dentro y tiene un ancho de 78 cm	Diámetro libre de giro en interior: Ø 1,50 m
Tipo de pomo: tirador horizontal, pedir llave en el bar	Cerrojo se abre desde el exterior: Sí
Tipo de iluminación: con interruptor	En el interior hay un sistema de solicitud de ayuda: no
Lavabo	
Ubicación: dentro de la cabina	Tipo de grifo: monomando
Altura libre bajo el lavabo: 69 cm	Fondo libre bajo el lavabo: 50 cm
Altura del borde inferior del espejo: 96 cm, no inclinado	Altura de los accesorios: 1,14 m
Inodoro	
Espacio de acceso al inodoro: izquierdo 1,45 m, frontal 2 m	Altura del asiento: 39 cm
Tipo y altura de mecanismo de descarga: presión en cisterna a 76 cm	En lado derecho, tipo de barra y altura: barra fija horizontal a 66 cm
En lado izquierdo, tipo de barra y altura: barra abatible a 58-73 cm	Separación entre barras: 88 cm



Accesibilidad Visual

Recorridos por el parque

- Las sendas peatonales por las que se accede a las distintas instalaciones tienen características similares.
- El pavimento de las sendas es de adoquines, hormigón y madera, homogéneo, antideslizante y bien integrado con el entorno.
- En toda la longitud de las sendas hay un bordillo lateral a ambos lados, que sirve de referencia a personas que se desplazan con bastón guía.
- Algunos de los tramos de las sendas tienen una inclinación del **6,9%**.
- Los itinerarios peatonales no disponen de referencias táctiles para personas con discapacidad visual, tales como pavimentos de textura y color distintos, mapas en braille y en altorrelieve, etc.



Accesibilidad Auditiva

Información y orientación

- Existen rótulos de señalización que facilitan la orientación dentro del establecimiento. Son fácilmente identificables con la vista.
- En la taquilla se entrega a los visitantes un folleto y un plano en el que se indican los distintos itinerarios peatonales del parque y la ubicación de las diferentes áreas y servicios.

Aseos

- Las puertas de las cabinas de aseos no tienen un sistema de cierre con una señal visual de “ocupado o libre” ni una banda libre inferior que permita ver si hay alguien en su interior.

Otras estancias y servicios	Ubicación	Tipo de itinerario	Características destacables
Escalera	Entrada principal	Accesible con rampa alternativa	<ul style="list-style-type: none"> – Tipo de escalera: exterior – Suelo de textura y color distinto en inicio y final: No – Altura de los escalones: 14 cm – Fondo de huella: 28 cm – Con tabica: Sí – Con bocel: No – Huella de pavimento antideslizante: Sí – Borde de escalones con franja de señalización: No – Zócalo de protección lateral: no hay – Pasamanos en: No hay – Hueco bajo escalera protegido: no hay



Otras estancias y servicios	Ubicación	Tipo de itinerario	Características destacables
Restaurante África	Junto a la entrada principal, zona Madagascar	Accesible	<ul style="list-style-type: none"> - Carta en braille: No - Altura barra: 83 cm - Altura de mesa: 78 cm - Altura bajo mesa: 70 cm - Ancho bajo mesa: 59 cm - Fondo bajo mesa: 82 cm
Tienda de souvenirs	En la entrada principal	Accesible	<ul style="list-style-type: none"> - Tipo de mostrador: una altura - Altura de mostrador: 75 cm - Espacio adecuado de circulación para la silla de ruedas: Si
Exhibición Anfiteatro	Al final del recorrido	Accesible	<ul style="list-style-type: none"> - Descripción: Es un anfiteatro al aire libre - Tipo de recorrido de la atracción: Accesible - Plazas reservadas para PMR: No hay, pero en la parte inferior del anfiteatro hay un espacio suficiente para la ubicación de personas usuarias de silla de ruedas (PMR). Con itinerario accesible. - Productos de apoyo para personas con discapacidades sensoriales: no hay
Señalización	General del establecimiento		<ul style="list-style-type: none"> - Rótulos de mismo formato: Si - Altura de los rótulos: 50 cm – 1,90 m - Tamaño de letra: 3 -7 cm - Textos e iconos de color contrastado: Si - Textos e iconos sin braille ni altorrelieve - conos homologados: Si



Museo Casas de Muñecas



Dirección: C/Álamos, 32
29012 Málaga
Teléfono: 952210082/670443662
Web: www.museocm.com



Información General

En el Museo Casa de Muñecas hay 50 casas de muñecas antiguas. Las casas de muñecas son juguetes de los niños hace muchos años. Las casas tienen muchos detalles, como muebles y figuras.

El museo tiene tres plantas.

En la planta baja hay algunas salas de exposición, la recepción y unos servicios.

En la planta 1 hay más salas de exposición y otros servicios.

La planta 2 no se puede visitar.

Si tienes discapacidad física, puedes visitar todo el museo. Hay ascensor.



Atención al público y otra información de interés

- Nadie en el museo sabe lengua de signos.
- Puedes entrar con perro de asistencia.
- Hay visitas guiadas para personas con discapacidad física, con discapacidad visual y con discapacidad intelectual.
- Reserva tu visita adaptada en el teléfono 952 210 082.
- El museo tiene un plan para personas con discapacidad en caso de peligro o emergencia.

Discapacidad Intelectual

- El museo no tiene información en lectura fácil.
- Hay carteles para seguir la visita del museo.
- No puedes entrar por las puertas con el cartel "Privado" - "Prohibido el paso" y la señal de prohibición.
- Sigue los carteles con las palabras "Aseos-WC" para encontrar los servicios. Los servicios tienen un cartel en la puerta con la palabra "Lavabos" y las figuras de un hombre y una mujer.



Acceso y zona de atención al público

- La acera por la que se accede al establecimiento no está rebajada. Tiene un ancho libre de paso de **88 cm**.
- La entrada principal del establecimiento tiene un escalón de **19 cm** de altura, con una rampa alternativa móvil que coloca el personal del museo.
- Esta tiene dos puertas contiguas diferentes. La primera puerta es de madera, de doble hoja y permanece siempre abierta en horario de visitas. La segunda puerta es parcialmente acristalada y abre hacia fuera. Su ancho libre de paso es de **78 cm**. Está señalizada con carteles de color contrastado.
- La puerta tiene un timbre de llamada a una altura de **90 cm** y es de marcación única.
- El itinerario hasta la zona de atención al público es accesible sin desniveles.
- En la zona de atención al público hay un espacio adecuado para la circulación con la silla de ruedas, el pavimento es homogéneo y no hay elementos voladizos que impliquen riesgo.
- El mostrador de atención al público y venta de entradas tiene dos alturas, una de **97 cm** y otra de **79 cm**. La parte baja sólo permite la aproximación lateral con la silla de ruedas. No está equipado con un bucle de inducción magnética.



Accesibilidad Física

Salas de exposiciones

- Las salas de exposiciones del museo están distribuidas en las plantas 0 y 1ª. Se accede a todas las salas de exposiciones de la planta baja sin desniveles y de la planta 1ª por medio del ascensor.
- Todas las puertas de acceso a las distintas salas permanecen abiertas en horario de visita y sus anchos de paso son $\geq 1,20$ m.
- Las salas de exposiciones no tienen ningún tipo de desnivel, y entre muebles hay un espacio de circulación y maniobra para usuarios de silla de ruedas con un ancho $\geq 1,40$ m. Aunque en un hueco de paso de sala existe un estrechamiento puntual de **1,02 m** de ancho.
- El suelo de la sala es sin desniveles, homogéneo y antideslizante.
- Las maquetas, expositores y vitrinas horizontales permiten la aproximación lateral de usuarios de silla de ruedas. Están situadas a **30 cm y 1 m** de altura.

Aseo adaptado



- En el establecimiento hay dos cabinas de aseo para usuarios de silla de ruedas, una situada en la planta baja y otra en la planta 1ª. No están señalizadas con el Símbolo Internacional de Accesibilidad (**SIA**) y el itinerario es accesible mediante el ascensor.
- Los aseos adaptados son cabinas independientes y tienen características similares.

**Cabina de aseo adaptado de la planta baja**

Nº de cabinas adaptados: 1	Está señalizado con el SIA: No
Puerta: la puerta abre hacia fuera con un ancho de 79 cm	Diámetro libre de giro en interior: Ø 1,50 m
Tipo de pomo: manilla	Cerrojo se abre desde el exterior: Sí
Tipo de iluminación: con interruptor	En el interior hay un sistema de solicitud de ayuda: No

Lavabo

Ubicación: dentro de la cabina	Tipo de grifo: de presión
Altura libre bajo el lavabo: 74 cm	Fondo libre bajo el lavabo: 17 cm, con pedestal
Altura del borde inferior del espejo: 1,20 m, no inclinado	Altura de los accesorios: 1,03 m

Inodoro

Espacio de acceso al inodoro: frontal 1,50 m, izquierdo en oblicuo de 60 cm	Altura del asiento: 39 cm
Tipo y altura de mecanismo de descarga: presión en cisterna a 74 cm	En lado derecho, tipo de barra y altura: fija y horizontal, a 88 cm
En lado izquierdo, tipo de barra y altura: abatible a 66-87 cm	Separación entre barras: 68 m

**Accesibilidad Visual****Salas de exposiciones**

- Se accede a las distintas salas de exposiciones sin desniveles por la planta baja y por medio del ascensor al resto de plantas.
- Todas las puertas de acceso a las distintas salas permanecen abiertas en horario de visita.
- El suelo es sin desniveles, homogéneo y antideslizante.
- La iluminación general es homogénea y la dirigida al contenido expositivo no produce deslumbramientos.
- El mobiliario está distribuido de forma que no obstaculiza la circulación de personas con discapacidad visual y no hay elementos voladizos que impliquen riesgo.
- Los paneles y rótulos descriptivos tienen un soporte mate, contraste cromático entre textos y fondo, una fuente de difícil lectura y el tamaño de sus textos es de **0,5 cm**.

**Accesibilidad Auditiva****Información y orientación**

- Existen rótulos de señalización que facilitan la orientación dentro del establecimiento. Son fácilmente identificables con la vista.
- Las señales de evacuación en caso de emergencia son auditivas.

Salas de exposiciones

- Hay un folleto que resume los contenidos de las exposiciones permanentes.

Aseos

- Las puertas de las cabinas de aseos no tienen un sistema de cierre con una señal visual de “ocupado o libre” ni una banda libre inferior que permita ver si hay alguien en su interior.



Otras estancias y servicios	Ubicación	Tipo de itinerario	Características destacables
Escalera del edificio	Comunica las tres plantas	Accesible con ascensor alternativo	<ul style="list-style-type: none"> - Tipo de escalera: interior - Suelo de textura y color distinto en inicio y final: No - Altura de los escalones: 22 cm - Fondo de huella: 29 cm - Con tabica: Sí - Con bocel: No - Huella de pavimento antideslizante: Sí - Borde de escalones con franja de señalización: No - Zócalo de protección lateral: ambos lados - Pasamanos en: un lado - Tipo de pasamanos: sencillo - Altura de Pasamanos: 70 cm - Hueco bajo escalera protegido: Sí
Ascensor	Comunica todas las plantas	Accesible	<ul style="list-style-type: none"> - Altura de los botones exteriores: 1,07 m - Ancho de la puerta: 80 cm - Ancho y fondo de cabina: 1 m x 1,20 m - Altura de la botonera interior: 1,06 m – 1,20 m - Altura del pasamanos: 1,07 m - Espejo frente a la puerta: Sí - Suelo de textura y color distinto frente a puerta: No - Cabina con señales sonoras: No - Botones con números en: altorrelieve y braille - Botones de color contrastado: No - Cabina con señales visuales: Sí - Botón de emergencia con testigo luminoso que confirme el registro de la llamada: No
Señalización	General del establecimiento		<ul style="list-style-type: none"> - Rótulos de mismo formato: Si - Altura de los rótulos: 2,20 – 2,35 m - Tamaño de letra: 2 cm - Textos e iconos de color contrastado: Si - Textos e iconos sin braille ni altorrelieve - Iconos homologados: Si



Museo del Vino Málaga



Dirección: Plaza de los Viñeros, 1
29008 Málaga
Teléfono: 952228493
Web: www.museovinomalaga.com



Información General

El Museo del Vino de Málaga explica cómo se hace el vino con Denominación de Origen Málaga y Sierra de Málaga. También enseña cómo se producen las uvas pasas con Denominación de Origen Pasas de Málaga.

Una denominación de origen es una marca de calidad para el vino y otros alimentos.

El museo tiene cuatro plantas.

En el sótano está prohibido entrar.

En la planta baja está la recepción, la tienda, la sala de degustación para probar los vinos y una sala de proyección de vídeos.

En la planta 1 está la exposición.

En la planta 2 están los servicios, las oficinas y las aulas del consejo regulador. El consejo regulador pone las normas para que un vino pueda tener la marca de la denominación de origen.

Si tienes discapacidad física, puedes visitar todo el museo. Hay ascensor.



Atención al público y otra información de interés

- Nadie en el museo sabe lengua de signos para personas sordas.
- Puedes entrar con perro de asistencia.
- Hay visitas adaptadas para personas con discapacidad física, con discapacidad visual y con discapacidad intelectual.
- Reserva tu visita guiada en el teléfono 952 228 493. Además de visitar el museo, hay una degustación para probar vinos.
- Si tienes discapacidad física, puedes participar en todas las visitas guiadas.
- El museo no tiene un plan para personas con discapacidad en caso de peligro o emergencia.



Discapacidad Intelectual

- El museo no tiene información en lectura fácil.
- Sigue los carteles en la pared y las flechas en el suelo para recorrer el museo.
- Hay bancos para descansar en algunas salas de la planta baja.
- Los servicios tienen un cartel con la palabra “Aseos” y las figuras de un hombre, una mujer y una persona en silla de ruedas.

Acceso y zona de atención al público

- La acera por la que se accede al establecimiento está rebajada. Tiene un ancho libre de paso **> 3 m**.
- La entrada principal del establecimiento tiene un escalón rebajado con una inclinación de **17,8%**.
- Esta tiene una puerta de vidrio, de doble hoja y abatible hacia ambos lados. Su ancho libre de paso es de **1,80 m**. Está señalizada con carteles de color contrastado.
- Después de la puerta hay un felpudo fijo al suelo.
- El itinerario hasta la zona de atención al público es accesible sin desniveles.
- En la zona de atención al público hay un espacio adecuado para la circulación con la silla de ruedas, el pavimento es homogéneo y no hay elementos voladizos que impliquen riesgo.
- El mostrador de atención al público y venta de entradas tiene dos alturas, una de **1,01 m** y otra de **81 cm**. La parte baja sólo permite la aproximación lateral con la silla de ruedas. No está equipado con un bucle de inducción magnética.



Accesibilidad Física

Salas de exposiciones

- Las salas de exposiciones del museo están distribuidas en la planta baja y 1ª. Se accede a todas las salas de exposiciones de la planta baja sin desniveles y a las de la planta 1ª por medio del ascensor.
- Todas las puerta de acceso a las distintas salas permanecen abiertas en horario de visita y sus anchos de paso son **≥ 1,20 m**.
- Durante el recorrido de la exposición de la 1ª planta hay una rampa.
- La rampa es accesible tiene un tramo de **5 m** de longitud, con una inclinación de **6,9 %**. Su ancho libre de paso es de **1,50 m** y dispone de un doble pasamanos a un lado prolongado en los extremos. El pavimento es antideslizante.
- Entre muebles hay un espacio de circulación y maniobra para usuarios de silla de ruedas con una ancho **≥ 1,50 m**. Aunque en el acceso de la planta primera existe un estrechamiento puntual de **1,05 m** de ancho.
- El suelo de la sala es homogéneo y antideslizante.
- A lo largo del recorrido hay zonas de descanso con bancos sin reposabrazos.
- Las maquetas, expositores y vitrinas horizontales permiten la aproximación lateral de usuarios de silla de ruedas. Están situadas a **80 cm** de altura.



Sala de audiovisuales

- Está situada en la planta baja y el itinerario es accesible.
- La sala no tiene desniveles y los asientos son móviles.
- No hay plazas reservadas para PMR, pero la sala es diáfana y se pueden ubicar en cualquier sitio.

Aseo adaptado



- En el establecimiento hay una cabina de aseo para usuarios de silla de ruedas, situada en la planta 2ª. Está señalizada con el Símbolo Internacional de Accesibilidad (SIA) y el itinerario es accesible.
- El aseo adaptado corresponde al aseo de señoras y es una cabina independiente.

Aseo adaptado de la planta 2ª (aseo de señoras)

Puerta general de los aseos: abre hacia dentro con ancho de paso de 78 cm	Tipo de pomo: manilla
Cabina de aseo adaptado	
Nº de cabinas adaptados: 1	Está señalizado con el SIA: sí
Puerta: abre hacia dentro con un ancho de 79 cm	Diámetro libre de giro en interior: Ø 2,40 m
Tipo de pomo: manilla	Cerrojo se abre desde el exterior: sí
Tipo de iluminación: con interruptor	En el interior hay un sistema de solicitud de ayuda: no
Lavabo	
Ubicación: dentro de la cabina	Tipo de grifo: monomando
Altura libre bajo el lavabo: 75 cm	Fondo libre bajo el lavabo: 20 cm, tiene pedestal
Altura del borde inferior del espejo: 1,05 m, no inclinado	Altura de los accesorios: 1,20 m
Inodoro	
Espacio de acceso al inodoro: derecho 1,60 m, frontal 80 cm	Altura del asiento: 39 cm
Tipo y altura de mecanismo de descarga: presión en cisterna a 74 cm	En lado derecho, tipo de barra y altura: barra abatible a 55-76 cm
En lado izquierdo, tipo de barra y altura: barra fija horizontal a 82 cm	Separación entre barras: 84 cm



Accesibilidad Visual

Salas de exposiciones

- Se accede a las distintas salas de exposiciones sin desniveles en la planta baja y por medio del ascensor o de las escaleras hacia la planta 1ª.
- Todas las puertas de acceso a las distintas salas permanecen abiertas en horario de visita.
- Durante el recorrido de la exposición de la 1ª planta hay una rampa. La rampa tiene un doble pasamanos a cada lado prolongado en los extremos. El inicio y final de la rampa no está señalizado con una franja de textura distinta y color contrastado que alerta del desnivel y su pavimento es antideslizante.



- El suelo es homogéneo y antideslizante.
- La iluminación general es homogénea y la dirigida al contenido expositivo no produce deslumbramientos.
- El mobiliario está distribuido de forma que no obstaculiza la circulación de personas con discapacidad visual y no hay elementos voladizos que impliquen riesgo.
- Los paneles y rótulos descriptivos tienen un soporte mate, contraste cromático entre textos y fondo, una fuente de fácil lectura y el tamaño de sus textos es de **4 cm**.

Sala de audiovisuales

- Está situada en la planta baja y el itinerario es accesible.
- La narración y los diálogos del video no están complementados con audiodescripción.



Accesibilidad Auditiva

Información y orientación

- Existen rótulos de señalización que facilitan la orientación dentro del establecimiento. Son fácilmente identificables con la vista.
- Las señales de evacuación en caso de emergencia son auditivas.

Salas de exposiciones y sala de audiovisuales

- No hay una hoja o folleto que resuma los contenidos de la exposición e indique el itinerario sugerido para la visita.

Aseos

- Las puertas de las cabinas de aseos no tienen un sistema de cierre con una señal visual de "ocupado o libre" ni una banda libre inferior que permita ver si hay alguien en su interior.

Otras estancias y servicios	Ubicación	Tipo de itinerario	Características destacables
Escalera del edificio	Comunica todas las plantas	Accesible con ascensor alternativo	<ul style="list-style-type: none"> – Tipo de escalera: interior – Suelo de textura y color distinto en inicio y final: No – Altura de los escalones: 18 cm – Fondo de huella: 30 cm – Con tabica: Sí – Con bocel: No – Huella de pavimento antideslizante: Sí – Borde de escalones con franja de señalización: No – Zócalo de protección lateral: ambos lados – Pasamanos en: un lado – Tipo de pasamanos: sencillo – Altura de Pasamanos: 98 cm – Hueco bajo escalera protegido: Sí
Ascensor	Todas las plantas	Accesible	<ul style="list-style-type: none"> – Altura de los botones exteriores: 1,04 m – Ancho de la puerta: 80 cm



Otras estancias y servicios	Ubicación	Tipo de itinerario	Características destacables
			<ul style="list-style-type: none"> – Ancho y fondo de cabina: 1 m x 1,25 m – Altura de la botonera interior: 1,10 m – 1,20 m – Altura del pasamanos: 97 cm – Espejo frente a la puerta: Sí – Suelo de textura y color distinto frente a puerta: No – Cabina con señales sonoras: No – Botones con números en: altorrelieve y braille – Botones de color contrastado: Sí – Cabina con señales visuales: Sí – Botón de emergencia con testigo luminoso que confirme el registro de la llamada: No
Tienda	Planta baja	Accesible	<ul style="list-style-type: none"> – Tipo de mostrador-barra: 1,01 m – Estanterías y expositores: 50 cm y 1,01 m – Espacio adecuado de circulación para la silla de ruedas: Sí
Señalización	General del establecimiento		<ul style="list-style-type: none"> – Rótulos de mismo formato: Si – Altura de los rótulos: 2 m – 2,20 m – Tamaño de letra: 5 cm – Textos e iconos de color contrastado: Si – Textos e iconos sin braille ni altorrelieve – Iconos homologados: Si



Museo de la Real Maestranza de Caballería de Ronda



Dirección: Virgen de la Paz, 15
29400 Ronda (Málaga)
Teléfono: 952871539
Web: www.rmcr.org



i

Información General

El Museo de la Real Maestranza Caballería de Ronda está dentro de la plaza de toros. Se puede visitar el museo, la plaza de toros y otros lugares del edificio, como los toriles por donde salen los toros a la plaza.

En el museo hay trajes de toreros famosos y obras de arte, como cuadros de pintores como Goya.

Si tienes discapacidad física, puedes recorrer todo el museo y la plaza.



Atención al público y otra información de interés

- Nadie en el museo sabe lengua de signos para personas sordas.
- Puedes entrar con perro de asistencia.
- Si tienes discapacidad visual, puedes pedir un folleto en braille. En el folleto se explica la exposición y propone un recorrido.
- Puedes utilizar audioguías para visitar el museo. Hay audioguías en español, inglés, francés, alemán e italiano.
- El museo tiene un plan para personas con discapacidad en caso de peligro o emergencia.

Discapacidad Intelectual

- El museo no tiene información en lectura fácil.
- En la entrada a la plaza de toros puedes ver un plano de colores. Cada color es un lugar diferente para visitar dentro de la plaza.
- Los lugares para visitar tienen en la entrada un cartel de color blanco con letras grandes de color azul.
- Los servicios están a la entrada de la plaza de toros. Tienen un cartel con las palabras "WC-Aseos".



Acceso y zona de atención al público

- La acera por la que se accede al establecimiento está rebajada. Tiene un ancho libre de paso **> 3 m**.
- La entrada principal del establecimiento es accesible sin desniveles.
- Tiene una puerta de doble hoja y abre hacia dentro. Su ancho libre de paso es de **2,80 m**.
- El itinerario hasta la zona de atención al público es accesible sin desniveles.
- En la zona de atención al público hay un espacio adecuado para la circulación con la silla de ruedas, el pavimento es homogéneo y no hay elementos voladizos que impliquen riesgo.
- La taquilla está situada dentro del recinto y el itinerario es accesible.
- La taquilla tiene un vidrio de protección y no está equipada con un bucle de inducción magnética.
- El mostrador de la taquilla tiene una altura no adaptada de **1,09 m**.



Accesibilidad Física

Salas de exposiciones

- Las salas de exposiciones del museo están distribuidas en la planta 0 y el itinerario es accesible.
- Todas las puertas de acceso a las distintas salas permanecen abiertas en horario de visita y sus anchos de paso son \geq **1,20 m**.
- Las salas de exposiciones no tienen ningún tipo de desnivel, y entre muebles hay un espacio de circulación y maniobra para usuarios de silla de ruedas con una ancho \geq 1,50 m.
- El suelo de la sala es sin desniveles, homogéneo y antideslizante.
- Los itinerarios entre los distintos espacios expositivos, son empedrados, en buen estado.
- Las maquetas, expositores y vitrinas horizontales permiten la aproximación frontal de usuarios de silla de ruedas. Están situadas a **85 cm** de altura, debajo hay un espacio libre de **75 cm** de alto, **1,10 m** de ancho y **73 cm** de fondo.

Aseo adaptado



- En el establecimiento hay una cabina de aseo para usuarios de silla de ruedas, situada en la planta baja. Está señalizada con el Símbolo Internacional de Accesibilidad (**SIA**) y se accede por un itinerario accesible.
- La cabina es independiente y comparte espacio con los aseos de caballeros y señoras. Hay que pedir la llave en taquilla.

Aseo adaptado

Puerta general de los aseos: **abre hacia dentro con un ancho de paso de 70 cm**

Tipo de pomo: **sin pomo**

Cabina de aseo adaptado

Nº de cabinas adaptados: **1**

Está señalizado con el SIA: **sí**

Puerta: **abre hacia dentro con un ancho de 86 cm**

Diámetro libre de giro en interior: **Ø 1,40 m**



Tipo de pomo: sin pomo	Cerrojo se abre desde el exterior: no
Tipo de iluminación: siempre encendido	En el interior hay un sistema de solicitud de ayuda: no
Lavabo	
Ubicación: dentro de la cabina	Tipo de grifo: de presión
Altura libre bajo el lavabo: 70 cm	Fondo libre bajo el lavabo: 54 cm
Altura del borde inferior del espejo: 93 cm, no inclinado	Altura de los accesorios: 93 cm
Inodoro	
Espacio de acceso al inodoro: derecho 1,10 m	Altura del asiento: 45 cm
Tipo y altura de mecanismo de descarga: presión en pared a 1,02 m	En lado derecho, tipo de barra y altura: abatible a 58-74 cm
En lado izquierdo, tipo de barra y altura: fija horizontal a 75 cm	Separación entre barras: 65 cm



Accesibilidad Visual

Salas de exposiciones

- Se accede a las distintas salas de exposiciones sin desniveles.
- El suelo entre las distintas dependencias es de piedras de canto rodado, regular y en buen estado.
- Todas las puertas de acceso a las distintas salas permanecen abiertas en horario de visita.
- El suelo de las salas es sin desniveles, homogéneo y antideslizante.
- La iluminación general es homogénea y la dirigida al contenido expositivo no produce deslumbramientos.
- El mobiliario está distribuido de forma que no obstaculiza la circulación de personas con discapacidad visual y no hay elementos voladizos que impliquen riesgo.
- Los paneles y rótulos descriptivos tienen un soporte mate, contraste cromático entre textos y fondo, una fuente de fácil lectura y el tamaño de sus textos es de **5-9 cm**.



Accesibilidad Auditiva

Información y orientación

- Existen rótulos de señalización que facilitan la orientación dentro del establecimiento. Son fácilmente identificables con la vista.
- Las señales de evacuación en caso de emergencia son visuales y auditivas.

Salas de exposiciones

- Hay un folleto que resume los contenidos de la exposición e indica el itinerario sugerido para la visita.

Aseos

- Las puertas de las cabinas de aseos no tienen un sistema de cierre con una señal visual de “ocupado o libre” pero si tienen una banda libre inferior que permite ver si hay alguien en su interior.



Otras estancias y servicios	Ubicación	Tipo de itinerario	Características destacables
Escalera del edificio	Plaza y chiqueros	Sin itinerario alternativo accesible	<ul style="list-style-type: none"> – Tipo de escalera: exterior – Suelo de textura y color distinto en inicio y final: No – Altura de los escalones: 18 cm – Fondo de huella: 26 cm – Con tabica: Sí – Con bocel: No – Huella de pavimento antideslizante: Sí – Borde de escalones con franja de señalización: No – Zócalo de protección lateral: ambos lados – Pasamanos en: un lado – Tipo de pasamanos: sencillo – Altura de Pasamanos: 1,13 m – Hueco bajo escalera protegido: Sí
Tienda de souvenirs	Al final del recorrido	Accesible	<ul style="list-style-type: none"> – Tipo de mostrador: una altura – Altura de mostrador: 90 cm – Altura vitrinas: entre 70 cm y 1,62 m – Espacio adecuado de circulación para la silla de ruedas: Sí
Señalización	General del establecimiento		<ul style="list-style-type: none"> – Rótulos de mismo formato: Si – Altura de los rótulos: 1,80 – 2,20 m – Tamaño de letra: 6 cm – Textos e iconos de color contrastado: Si – Textos e iconos en braille y altorrelieve: No – Iconos homologados: Si



Gran Casino Aljarafe



Dirección: Avda. de la Arboleda, s/n
41940 Tomares (Sevilla)
Teléfono: 902424222
Web: www.grancasinoaljarafe.es



Información General

El Gran Casino Aljarafe es un lugar de juegos de azar. En un casino se juega con dinero.

En la planta 1 están la sala de máquinas de juego y la sala de juegos, un restaurante, la cafetería, la recepción.

En la planta baja hay otro restaurante con una terraza.

Si tienes discapacidad física, puedes recorrer todas las plantas. Hay rampas.



Atención al público y otra información de interés

- Nadie en el Casino sabe lengua de signos para personas sordas.
- Puedes entrar con perro de asistencia.
- El Casino tiene un plan para personas con discapacidad en caso de peligro o emergencia.

Discapacidad Intelectual

- La puerta de entrada del casino es por un lado del edificio. Tiene una escalera grande con una alfombra roja y una rampa.
- Para jugar en el casino, tienes que comprar fichas en la caja. La caja está protegida con un cristal. En la parte de arriba tiene un cartel que dice "Caja".
- Sigue los carteles para orientarte en el Casino. Todos son iguales.
- La Sala de Máquinas de Juego tiene un cartel en la parte de arriba que dice "Sala de Máquinas".
- La Sala de Juegos tiene un cartel en la parte de arriba que dice "Sala de Juegos".
- No puedes entrar por las puertas con el cartel "Privado".
- Para ir al servicio, sigue la flecha del cartel con la palabra "Aseos"

Acceso y zona de atención al público

- La acera por la que se accede al establecimiento no está rebajada. Tiene un ancho libre de paso de **≥ 1,20 m**.
- La entrada principal del establecimiento tiene unas escaleras con peldaños de **14 cm** de altura y una rampa alternativa.
- La rampa es practicable, tiene dos tramos de **4 y 17 m** de longitud, con unas inclinaciones respectivas de **14% y 6,9%**. Su ancho libre de paso es de **2,10 m** y dispone de un pasamanos a cada lado, prolongado en los extremos. El inicio y final de la rampa no está señalizado con una franja de textura distinta y color contrastado que alerta del desnivel.
- Tiene dos puertas contiguas iguales. Son de parcialmente acristaladas, de doble hoja y abren hacia fuera. Su ancho libre de paso es de **1,22 m**. Están señalizadas con franjas horizontales de color contrastado y el logotipo del casino.
- Entre las puertas contiguas hay un felpudo fijo al suelo.
- El itinerario hasta la zona de atención al público es accesible sin desniveles.
- En la zona de atención al público hay un espacio adecuado para la circulación con la silla de ruedas, el pavimento es homogéneo y no hay elementos voladizos que impliquen riesgo.
- El mostrador de atención al público tiene una altura de **1,11 m**, sólo permite la aproximación lateral con la silla de ruedas. No está equipado con un bucle de inducción magnética.
- La Caja está situada en el interior de la Sala de Juegos y el itinerario es accesible.
- La Caja tiene un vidrio de protección y no está equipada con un bucle de inducción magnética.
- El mostrador de la Caja tiene una altura de **1,10 m**, sólo permite la aproximación lateral con la silla de ruedas. Dispone de tarjetero extensible, para su aproximación a las personas con silla de ruedas.



Accesibilidad Física

Sala de Juego

- Las dos salas de juego del casino están ubicadas en la planta primera. Se accede a las salas sin desniveles.
- Todas las puerta de acceso a las salas permanecen abiertas y sus anchos de paso son **≥ 1,20 m**.
- Las salas de juegos no tienen ningún tipo de desnivel, y entre muebles hay un espacio de circulación y maniobra para usuarios de silla de ruedas con una ancho **≥ 1,50 m**. Aunque en la Sala de Juego, para acceder a su cafetería existe una rampa alternativa a tres escalones.
- La rampa es accesible tiene un tramo de **6 m** de longitud, con una inclinación de **6,9%**. Su ancho libre de paso es de **1,48 m** y no dispone de pasamanos.
- Todo el suelo de la sala esta enmoquetado. Su textura no dificulta el rodamiento de la silla de ruedas.
- En la zona de cafetería de las salas hay zonas de descanso con sillones.
- Las mesas de juego permiten la aproximación frontal de usuarios de silla de ruedas. Su altura media es de **80 cm**, debajo hay un espacio libre de **74 cm**, **1 m** de ancho y **1,20 m** de fondo.
- Las máquinas de juego están al alcance y algunas permiten la aproximación frontal de usuarios de silla de ruedas.



Aseo adaptado



- En el establecimiento hay tres cabinas de aseo para usuarios de silla de ruedas, situadas en la planta primera, una en cada sala de juego y otra junto al restaurante. Están señalizadas con el Símbolo Internacional de Accesibilidad (SIA) y el itinerario es accesible.
- Los aseos adaptados son cabinas independientes.
- Todos los aseos adaptados tienen características similares.

Cabina de aseo adaptado de la Sala de Juego

Nº de cabinas adaptadas: 1	Está señalizada con el SIA: sí
Puerta: abre hacia fuera con un ancho de 86 cm	Diámetro libre de giro en interior: Ø1,50 m
Tipo de pomo: manilla	Cerrojo se abre desde el exterior: sí, con llave
Tipo de iluminación: con sensor	En el interior hay un sistema de solicitud de ayuda: no

Lavabo

Ubicación: dentro de la cabina	Tipo de grifo: monomando
Altura libre bajo el lavabo: 80 cm	Fondo libre bajo el lavabo: 44 cm
Altura del borde inferior del espejo: 52 cm, no inclinado	Altura de los accesorios: 1,04 m

Inodoro

Espacio de acceso al inodoro: derecho 32 cm, izquierdo 54 cm, frontal 1,50 m	Altura del asiento: 41 cm
Tipo y altura de mecanismo de descarga: presión en cisterna a 80 cm	En lado derecho, tipo de barra y altura: fija horizontal a 73 cm
En lado izquierdo, tipo de barra y altura: abatible a 45-62 cm	Separación entre barras: 93 cm



Accesibilidad Visual

Sala de Juego

- Se accede a las distintas salas de juegos sin desniveles.
- Todas las puertas de acceso a las distintas salas de juego permanecen abiertas.
- El suelo es sin desniveles, homogéneo y antideslizante.
- Todo el suelo de la sala esta enmoquetado. La moqueta es de hilo corto y está fija al suelo.
- La iluminación de la sala es homogénea. También hay iluminación dirigida a las mesas de juego.
- No hay elementos voladizos que impliquen riesgo.



Accesibilidad Auditiva

Información y orientación

- Existen rótulos de señalización que facilitan la orientación dentro del establecimiento. Son fácilmente identificables con la vista.

- Las señales de evacuación en caso de emergencia son visuales y auditivas.

Sala de Juego

- Las salas de juego no están equipadas con un bucle de inducción magnética.
- No hay un folleto del Casino en el que se indique la distribución de las distintas salas de juego, mesas y máquinas de juego.

Aseos

- Las puertas de las cabinas de aseos no tienen un sistema de cierre con una señal visual de "ocupado o libre" ni una banda libre inferior que permita ver si hay alguien en su interior.

Otras estancias y servicios	Ubicación	Tipo de itinerario	Características destacables
Escalera	Entrada principal	Accesible con rampa alternativa	<ul style="list-style-type: none"> – Tipo de escalera: exterior – Suelo de textura y color distinto en inicio y final: No – Altura de los escalones: 14 cm – Fondo de huella: 32 cm – Con tabica: Sí – Con bocel: No – Huella de pavimento antideslizante: Sí – Borde de escalones con franja de señalización: Sí – Zócalo de protección lateral: a ambos lados – Pasamanos en: a ambos lados – Tipo de pasamanos: sencillo – Altura de Pasamanos: 94 cm – Hueco bajo escalera protegido: No hay
Cafetería y Restaurante Kaori	Planta principal en Sala de Máquinas	Accesible	<ul style="list-style-type: none"> – Carta en braille: No – Altura barra: 1,13 m – Altura de mesa: 75 cm – Altura bajo mesa: 72 cm – Ancho bajo mesa: 1,05 m – Fondo bajo mesa: 85 cm
Restaurante Coteccio y Las terrazas	Planta principal en Sala de Juegos	Accesible con rampa	<ul style="list-style-type: none"> – Carta en braille: No – Altura de mesa: 76 cm – Altura bajo mesa: 73 cm – Ancho bajo mesa: 76 cm – Fondo bajo mesa: 32 cm
Señalización	General del establecimiento		<ul style="list-style-type: none"> – Rótulos de mismo formato: Sí – Altura de los rótulos: 2 – 2,20 m – Tamaño de letra: 5 cm – Textos e iconos de color contrastado: Sí – Iconos homologados: Sí



Isla Mágica



Dirección: Pabellón de España-
Isla de la Cartuja
41192 Sevilla
Teléfono: 954487035/954487000
Web: www.islamagica.es



Información General

Isla Mágica es un parque de atracciones. Está en la Isla de la Cartuja de Sevilla. Es un parque muy grande. Las atracciones recuerdan el descubrimiento de América.

En el parque tienes atracciones, restaurantes, tiendas y un anfiteatro para actuaciones.

Si tienes discapacidad física, puedes recorrer todo el parque. Hay rampas.



Atención al público y otra información de interés

- Los trabajadores del parque saben atender a personas con discapacidad.
- Nadie en el parque sabe lengua de signos para personas sordas.
- Puedes entrar con perro de asistencia.
- Si tienes discapacidad, pide un folleto para conocer las ayudas y adaptaciones que tienen para ti.
- Pide prestada una silla de ruedas, si lo necesitas.
- El parque tiene un plan para personas con discapacidad en caso de peligro o emergencia.

Discapacidad Intelectual

- La puerta de entrada está siempre abierta al público. Tiene forma de reja de color azul y tiene un cartel que dice "Entrada".
- La taquilla para comprar las entradas están junto a la puerta. Son unas casetas y tienen un cartel con la palabra "Taquilla".
- Pide un folleto con el plano del parque. En el folleto están dibujados los recorridos y las atracciones.
- Los caminos del parque son como calles. Tienen un bordillo a cada lado.
- Sigue los carteles para recorrer el parque y encontrar las atracciones. Los carteles son de madera.



- Las atracciones tienen una entrada para todo el público y otra para personas con silla de ruedas.
- Los servicios tienen un cartel con la figura de un hombre, una mujer y una persona en silla de ruedas

Acceso, venta de entradas y zona de atención al público

- La acera por la que se accede al establecimiento está rebajada. Tiene un ancho libre de paso de **1,50 m**.
- La entrada principal del establecimiento es accesible sin desniveles.
- Se accede al parque cruzando un torno con un ancho útil de paso de **1,20 m**. Los usuarios de silla de ruedas pasan junto al torno por una entrada accesible.
- La entrada accesible es una puerta con un ancho de paso de **1,03 m** y la abre el personal que controla la taquilla.
- El itinerario hasta la zona de atención al público es accesible sin desniveles.
- En la zona de atención al público hay un espacio adecuado para la circulación con la silla de ruedas, el pavimento es homogéneo y no hay elementos voladizos que impliquen riesgo.
- El mostrador de atención al público tiene dos alturas, una de **74 cm** y otra de **1,07 m**. La parte baja sólo permite la aproximación lateral con la silla de ruedas. No está equipado con un bucle de inducción magnética señalado con el logotipo correspondiente.
- La taquilla está situada en la entrada principal y el itinerario es accesible.
- La taquilla tiene un vidrio de protección y no está equipada con un bucle de inducción magnética señalado con el logotipo correspondiente.
- El mostrador de la taquilla tiene una altura no adaptada de **1,30 m**.



Accesibilidad Física

Recorridos por el parque

- Las sendas peatonales por las que se accede a las distintas instalaciones tienen características similares.
- El pavimento de las sendas es de hormigón, homogéneo, antideslizante y bien integrado con el entorno.
- En toda la longitud de las sendas hay un bordillo lateral, son piedras irregulares y están a ambos lados, tiene **12 cm** de altura.
- Las sendas tienen un sistema de drenaje que evita los encharcamientos.
- Las pendientes longitudinales de las sendas son del **8%** para acceso a locales o atracciones. El paseo urbano no supera el **3%**.
- El ancho útil de paso de los senderos es de **4 m** y en los cambios de dirección existe un espacio libre de giro $\geq 1,50$ m.
- En el parque existen distintas zonas de descanso, con bancos, están repartidas por todo el parque.



- El itinerario hasta las zonas de descanso es accesible para usuarios de silla de ruedas.
- Las zonas de descanso no invaden el área de circulación de los senderos.

Aseos adaptados



- En el establecimiento hay **10** cabinas de aseo para usuarios de silla de ruedas, repartidas por todo el parque. Están señalizadas con el Símbolo Internacional de Accesibilidad (SIA) y se accede a todas por un itinerario accesible.
- Todos los aseos adaptados tienen características similares.

Cabina de aseo adaptado

Nº de cabinas adaptadas: 10	Está señalizada con el SIA: sí
Puerta: abre hacia dentro con un ancho de 76 cm	Diámetro libre de giro en interior: Ø 1,50 m
Tipo de pomo: manilla	Cerrojo se abre desde el exterior: no
Tipo de iluminación: con interruptor	En el interior hay un sistema de solicitud de ayuda: no

Lavabo

Ubicación: dentro de la cabina	Tipo de grifo: de presión
Altura libre bajo el lavabo: 70 cm	Fondo libre bajo el lavabo: 46 cm
Altura del borde inferior del espejo: 1,20 m, no inclinado	Altura de los accesorios: 1,06 m

Inodoro

Espacio de acceso al inodoro: frontal 1,50 m, izquierdo 93 cm	Altura del asiento: 40 cm
Tipo y altura de mecanismo de descarga: presión en cisterna a 1 m	En lado derecho, tipo de barra y altura: fija horizontal a 82 cm
En lado izquierdo, tipo de barra y altura: abatible a 58-80 cm	Separación entre barras: 76 cm



Accesibilidad Visual

Recorridos por el parque

- Las sendas peatonales por las que se accede a las distintas instalaciones tienen características similares.
- El pavimento de las sendas es de hormigón, homogéneo, antideslizante y bien integrado con el entorno.
- En toda la longitud de las sendas hay un bordillo lateral a ambos lados, que sirve de referencia a personas que se desplazan con bastón guía.
- Los tramos de las sendas no tienen inclinaciones pronunciadas.
- Los itinerarios peatonales no disponen de referencias táctiles para personas con discapacidad visual, tales como pavimentos de textura y color distintos, mapas en braille y en altorrelieve, etc.



Accesibilidad Auditiva

Información y orientación

- Existen rótulos de señalización que facilitan la orientación dentro del establecimiento. Son fácilmente identificables con la vista.
- En la taquilla se entrega a los visitantes un folleto en el que se indican los distintos itinerarios peatonales del parque y la ubicación de las diferentes atracciones y servicios.
- Las señales de evacuación en caso de emergencia son auditivas.

Aseos

- Las puertas de las cabinas de aseos tienen un sistema de cierre con una señal visual de "ocupado o libre" y una banda libre inferior que permite ver si hay alguien en su interior.

Otras estancias y servicios	Ubicación	Tipo de itinerario	Características destacables
Aparcamiento	Exterior	Accesible	<ul style="list-style-type: none"> – Tipo de pavimento: asfalto y tierra, homogéneo y antideslizante – Número de plazas de estacionamiento reservadas para PMR: no hay – Las PMR, deben solicitar con antelación la reserva de plaza de aparcamiento.
Escalera	Acceso al Anfiteatro del Lago	Con itinerario alternativo accesible	<ul style="list-style-type: none"> – Tipo de escalera: exterior – Suelo de textura y color distinto en inicio y final: No – Altura de los escalones: 14 cm – Fondo de huella: 31 cm – Con tabica: Sí – Con bocel: No – Huella de pavimento antideslizante: Sí – Borde de escalones con franja de señalización: No – Zócalo de protección lateral: ambos lados – Pasamanos en: no hay – Hueco bajo escalera protegido: No hay
Consigna	Junto a las taquillas	Accesible	<ul style="list-style-type: none"> – Altura máxima y mínima de taquillas: 40 cm - 2 m



Otras estancias y servicios	Ubicación	Tipo de itinerario	Características destacables
Cafetería / Restaurante / Buffet "Gran Fuerte"	Puerta de América	Accesible	<ul style="list-style-type: none"> – Carta en braille: No – Altura barra: 76 cm – Altura de mesa: 77 cm – Altura bajo mesa: 74 cm – Ancho bajo mesa: 1,80 m – Fondo bajo mesa: 30 cm
Tienda de souvenirs	Junto a la entrada	Accesible	<ul style="list-style-type: none"> – Tipo de mostrador: una altura – Altura de mostrador: 75 cm – Espacio adecuado de circulación para la silla de ruedas: Sí
Sala de lactancia	Junto a la entrada principal	Accesible	<ul style="list-style-type: none"> – Diámetro libre de giro en su interior: Ø 1,50 m – Altura del cambiador: 80 cm – El cambiador permite la aproximación frontal con la silla de ruedas. Sí – Dispone de lavabo: Sí – El lavabo permite la aproximación frontal con la silla de ruedas: Sí
Anfiteatro del Lago	Puerta de América	Accesible Existe zona preferente para discapacitados	<ul style="list-style-type: none"> – Descripción: Es un anfiteatro al aire libre – Tipo de recorrido de la atracción: accesible sin desniveles – Plazas reservadas para PMR: Sí, en la parte alta del anfiteatro, sin señalizar y con itinerario accesible. – Productos de apoyo para personas con discapacidades sensoriales: No
Señalización	En todo el parque		<ul style="list-style-type: none"> – Rótulos de mismo formato: Sí – Altura de los rótulos: 1 m – 1,70 m – Tamaño de letra: 2-4 cm – Textos e iconos de color contrastado: Sí – Textos e iconos en: bajorrelieve – Iconos homologados: Sí



Museo del Baile Flamenco



Dirección: C/ Manuel Rojas Marcos, 3
41004 Sevilla
Teléfono: 954340311
Web: www.museoflamenco.com



Información General

En el Museo del Baile Flamenco se pueden aprender detalles sobre este arte, como los diferentes bailes, los vestidos o algunos personajes.

El museo tiene cuatro plantas.

En la planta baja está el punto de información, los servicios y un espacio para actuaciones de flamenco que se llama tablao.

En el sótano (planta -1), la planta 1 y la planta 2 están las salas de exposiciones y museo.

Si tienes discapacidad física, puedes recorrer todo el museo. Hay ascensor.



Atención al público y otra información de interés

- Nadie en el museo sabe lengua de signos para personas sordas.
- Puedes entrar con perro de asistencia.
- Hay visitas guiadas para personas con discapacidad física, con discapacidad visual y con discapacidad intelectual.
- Reserva tu visita al museo en el teléfono 954 340 311.
- El museo tiene un plan para personas con discapacidad en caso de peligro o emergencia.

Discapacidad Intelectual

- El museo no tiene información en lectura fácil.
- Es difícil seguir la visita del museo. No hay carteles de orientación. Pide ayuda si lo necesitas.
- Hay bancos para descansar en algunas salas del museo.
- Para ir al servicio, sigue la flecha del cartel con las palabras "Aseos/Toilets".



Acceso, venta de entradas y zona de atención al público

- La acera por la que se accede al establecimiento está rebajada. Tiene un ancho libre de paso de **1,20 m**.
- La entrada principal del establecimiento es sin desniveles.
- Esta tiene dos puertas contiguas diferentes. La primera es de madera y permanece siempre abierta en horario de visitas. La segunda es de vidrio, automática y corredera. Su ancho libre de paso es de **1,90 m**. Está señalizada con distintas "frases y el logotipo del establecimiento de color contrastado.
- Entre las puertas contiguas hay un felpudo fijo al suelo.
- El itinerario hasta la zona de atención al público es por medio de una rampa.
- La rampa es accesible tiene dos tramos de **2,90 y 1,90 m** de longitud, con una inclinación del **6,9 %**. Su ancho libre de paso es de **1,90 m** y no dispone de pasamanos. El inicio y final de la rampa no está señalizado con una franja de textura distinta y color contrastado que alerta del desnivel.
- En la zona de atención al público hay un espacio adecuado para la circulación con la silla de ruedas, el pavimento es homogéneo y no hay elementos voladizos que impliquen riesgo.
- El mostrador de atención al público y venta de entradas tiene una altura de **1,08 m**, sólo permite la aproximación lateral con la silla de ruedas. No está equipado con un bucle de inducción magnética.



Accesibilidad Física

Salas de exposiciones

- Las salas de exposiciones del museo están distribuidas en las plantas -1, 1ª y 2ª. Se accede a todas las salas de exposiciones por medio del ascensor.
- Todas las puertas de acceso a las distintas salas permanecen abiertas en horario de visita y sus anchos de paso son de **1,40 m**.
- Las salas de exposiciones no tienen ningún tipo de desnivel, y entre muebles hay un espacio de circulación y maniobra para usuarios de silla de ruedas con un ancho \geq **1,50 m**. Aunque en la primera planta existe un estrechamiento puntual de **90 cm** de ancho, en un paso entre el audiovisual y las salas del museo.
- El suelo de la sala es sin desniveles, homogéneo y antideslizante.
- A lo largo del recorrido hay zonas de descanso con bancos sin reposabrazos.
- Las maquetas, expositores y vitrinas horizontales no permiten la aproximación frontal de usuarios de silla de ruedas. Están situadas en tarimas con un escalón de **20 cm** de altura.
- Los ordenadores y pantallas interactivas de la exposición están al alcance y permiten la aproximación lateral de usuarios de silla de ruedas. Están situados a **70 cm** de altura.

Sala de audiovisuales

- Está situada en la planta primera y el itinerario es accesible.
- La sala no tiene desniveles y los asientos son móviles.
- No hay plazas reservadas para **PMR** señalizadas con el Símbolo Internacional de Accesibilidad (**SIA**) y el itinerario es accesible.



Aseo adaptado



- En el establecimiento hay una cabina de aseo para usuarios de silla de ruedas, situada en la planta baja. No está señalizada con el Símbolo Internacional de Accesibilidad (SIA) y se accede por un itinerario accesible.
- El aseo adaptado es una cabina independiente.

Cabina de aseo adaptado

Nº de cabinas adaptados: 1	Está señalizado con el SIA: no
Puerta: abre hacia fuera con un ancho de 79 cm	Diámetro libre de giro en interior: Ø 1,50 m
Tipo de pomo: manilla	Cerrojo se abre desde el exterior: no
Tipo de iluminación: con interruptor	En el interior hay un sistema de solicitud de ayuda: no

Lavabo

Ubicación: dentro de la cabina	Tipo de grifo: monomando
Altura libre bajo el lavabo: 68 cm	Fondo libre bajo el lavabo: 47 cm
Altura del borde inferior del espejo: 80 cm, no inclinado	Altura de los accesorios: 1,20 m

Inodoro

Espacio de acceso al inodoro: derecho 1,35 m, frontal 1 m	Altura del asiento: 37 cm
Tipo y altura de mecanismo de descarga: presión en pared a 97 cm	En lado derecho, tipo de barra y altura: abatible a 65-86 cm
En lado izquierdo, tipo de barra y altura: fija horizontal a 86 cm	Separación entre barras: 67 cm



Accesibilidad Visual

Salas de exposiciones

- Se accede a las distintas salas de exposiciones por medio del ascensor o de las escaleras.
- Todas las puertas de acceso a las distintas salas permanecen abiertas en horario de visita.
- Las puertas de acceso a las salas son de vidrio, abren hacia fuera o son correderas, están señalizadas con el logotipo del museo de color contrastado.
- El suelo es sin desniveles, homogéneo y antideslizante.
- La iluminación general es homogénea y la dirigida al contenido expositivo no produce deslumbramientos.
- El mobiliario está distribuido de forma que no obstaculiza la circulación de personas con discapacidad visual y no hay elementos voladizos que impliquen riesgo.
- Los paneles y rótulos descriptivos tienen un soporte mate, contraste cromático entre textos y fondo, una fuente de fácil lectura y el tamaño de sus textos es de **4 cm**.



Sala de audiovisuales

- Está situada en la planta baja y el itinerario es accesible.
- La narración y los diálogos del video no están complementados con audiodescripción.



Accesibilidad Auditiva

Información y orientación

- No existen rótulos de señalización que faciliten la orientación dentro del establecimiento.
- Las señales de evacuación en caso de emergencia son auditivas.

Salas de exposiciones y sala de audiovisuales

- No hay una hoja que resuma los contenidos de las exposiciones y que indique el itinerario sugerido para la visita.
- La narración, los diálogos y los sonidos del video no están subtitulados.
- La sala no tiene un bucle de inducción magnética.

Aseos

- Las puertas de las cabinas de aseos no tienen un sistema de cierre con una señal visual de “ocupado o libre” ni una banda libre inferior que permita ver si hay alguien en su interior.

Otras estancias y servicios	Ubicación	Tipo de itinerario	Características destacables
Escalera del edificio	Comunica todas las plantas	Accesible con ascensor alternativo	<ul style="list-style-type: none"> – Tipo de escalera: interior – Suelo de textura y color distinto en inicio y final: No – Altura de los escalones: 15 cm – Fondo de huella: 30 cm – Con tabica: Sí – Con bocel: No – Huella de pavimento antideslizante: Sí – Borde de escalones con franja de señalización: No – Zócalo de protección lateral: ambos lados – Pasamanos en: un lado – Tipo de pasamanos: sencillo – Altura de Pasamanos: 95 cm – Hueco bajo escalera protegido: Sí



Otras estancias y servicios	Ubicación	Tipo de itinerario	Características destacables
Ascensor	Comunica todas las plantas	Accesible	<ul style="list-style-type: none">– Altura de los botones exteriores: 1,08 m– Ancho de la puerta 90 cm– Ancho y fondo de cabina: 1,55 m x 1,47 m– Altura de la botonera interior: 1,10 m – 1,22 m– Altura del pasamanos: 90 m– Espejo frente a la puerta: Sí– Suelo de textura y color distinto frente a puerta: No– Cabina con señales sonoras: No– Botones con números en: altorrelieve y braille– Botones de color contrastado: Sí– Cabina con señales visuales: Sí– Botón de emergencia con testigo luminoso que confirme el registro de la llamada: No

Sevilla

Andalucía



Aragón



Huesca

- Centro de Arte y Naturaleza137
- Centro de Interpretación de Bierge (Bierge).....142
- Museo Pedagógico de Aragón147
- Teatro Olimpia152

Teruel

- Mar Nummus (Albarracín)157
- Palacio de Exposiciones y Congresos de Teruel161

Zaragoza

- Acuario de Zaragoza166
- Centro de Interpretación del Poblado Celtíbero
La Oruña (Vera del Moncayo).....172
- Museo del Vino (Vera de Moncayo)176
- Museo Pablo Gargallo.....181



Centro de Arte y Naturaleza (CDAN)



Dirección: Avda. Doctor Artero, s/n
22004 Huesca

Teléfono: 974239893

Web: www.cdan.es



Información General

El Centro de Arte y Naturaleza es un museo de exposiciones de arte actual. También organizan cursos, jornadas y hacen investigaciones.

El centro está en las afueras de Huesca.

El centro tiene dos plantas.

En la planta baja están las taquillas para comprar entradas, una sala de exposiciones, la cafetería y los servicios.

En el sótano (planta -1) hay más salas de exposiciones, una biblioteca, una sala de proyecciones de vídeo, las oficinas y una sala de estar.

Si tienes discapacidad física, puedes recorrer todo el centro. Hay rampas.



Atención al público y otra información de interés

- Las personas de atención al público del museo saben atender a personas con discapacidad.
- Las personas de atención al público saben lengua de signos para personas sordas.
- Puedes entrar con perro de asistencia.
- Hay visitas y talleres adaptados para personas con discapacidad física, con discapacidad visual y con discapacidad intelectual.
- Hay visitas guiadas y talleres en lengua de signos para personas sordas.
- Reserva tu visita o taller adaptado en el teléfono 974 239 893 o en el correo electrónico didactica@cdan.es.
- Pide información sobre los servicios y actividades adaptados para personas con discapacidad. Cada exposición tiene servicios y actividades distintos.
- Puedes utilizar audioguías para visitar el museo. También hay signoguías para personas sordas y guías accesibles en pantalla tablet.
- El centro tiene un plan para personas con discapacidad en caso de peligro o emergencia.



Discapacidad Intelectual

- El museo no tiene información en lectura fácil.
- No hay carteles para seguir el recorrido de la exposición.
- Hay bancos para descansar en las salas del museo.
- Es difícil encontrar los servicios. Tienen un cartel con la palabra “Aseos” y las figuras de un hombre, una mujer y una persona en silla de ruedas. Pide ayuda en información si lo necesitas.

Acceso y zona de atención al público

- La acera por la que se accede al establecimiento está rebajada por una rampa. Tiene un ancho libre de paso de **1,70 m**.
- La rampa es practicable tiene **1,70 m** de longitud, con una inclinación del **10,5%** y su ancho libre de paso es de **9 m**. no dispone de un pasamanos. El inicio y final de la rampa no está señalizado con una franja de textura distinta y color contrastado que alerta del desnivel.
- La entrada principal del establecimiento es accesible.
- Esta tiene dos puertas contiguas de características similares. Son de vidrio, de doble hoja y son batientes. Su ancho libre de paso es de **95 cm** cada hoja. Están señalizadas con el anagrama del establecimiento y es de color contrastado.
- Entre las puertas contiguas hay un felpudo fijo al suelo.
- El itinerario hasta la zona de atención al público es accesible sin desniveles.
- En la zona de atención al público hay un espacio adecuado para la circulación con la silla de ruedas, el pavimento es homogéneo y no hay elementos voladizos que impliquen riesgo.
- El mostrador de atención al público tiene una altura una altura no adaptada de **1,03 m**. La parte baja sólo permite la aproximación lateral con la silla de ruedas.
- Las taquillas están situadas junto a recepción y el itinerario es accesible.
- Para acceder a las taquillas hay un hueco de paso de **96 cm**. Las taquillas se abren con llaves situadas entre **36 cm** y **1,60 m** de alto.

Huesca

Aragón



Accesibilidad Física

Salas de exposiciones

- Las salas de exposiciones del museo están distribuidas en las plantas baja y -1. A la sala de exposiciones de la planta baja se accede sin desniveles y a las salas de la planta -1 por medio de una rampa.
- La rampa es practicable, tiene un tramo de **30 m** de longitud, con una inclinación del **14%**. Su ancho libre de paso es de **2,50 m**, no dispone de un pasamanos. El pavimento es antideslizante.
- Las salas de exposiciones son diáfanas y los espacios de circulación, así como las maquetas, expositores y vitrinas dependen de la exposición del momento. El suelo de la sala es sin desniveles, homogéneo y antideslizante.
- A lo largo del recorrido hay zonas de descanso con bancos.



Sala de audiovisuales

- Está situada en la planta -1 y el itinerario es accesible mediante una rampa.
- La rampa es accesible, tiene **10 m** de longitud, con una inclinación del **6,9%**. Su ancho libre de paso es de **1,67 m**. El pavimento es antideslizante.
- La sala no tiene desniveles y los asientos son móviles.
- No hay plazas reservadas para **PMR** señalizadas con el Símbolo Internacional de Accesibilidad (SIA).

Aseo adaptado



- En el establecimiento hay una cabina independiente de aseo para usuarios de silla de ruedas situada junto al mostrador de atención al público. Está señalizada con el Símbolo Internacional de Accesibilidad (**SIA**) y se accede por un itinerario accesible.

Cabina de aseo adaptado

Nº de cabinas adaptados: 1	Está señalizado con el SIA: Sí
Puerta: abre hacia dentro con un ancho de 87 cm	Diámetro libre de giro en interior: Ø 1,58 m
Tipo de pomo: manilla	Cerrojo se abre desde el exterior: Sí
Tipo de iluminación: con sensor de ayuda: no	En el interior hay un sistema de solicitud

Lavabo

Ubicación: dentro de cabina	Tipo de grifo: requiere giro de muñeca
Altura libre bajo el lavabo: 80 cm	Fondo libre bajo el lavabo: 38 cm
Altura del borde inferior del espejo: 1,12 m, no inclinado	Altura de los accesorios: 1,15 m

Inodoro

Espacio de acceso al inodoro: oblicuo 88 cm, frontal 1,70 m	Altura del asiento: 46 cm
Tipo y altura de mecanismo de descarga: presión en pared a 1,10 m	En lado derecho, tipo de barra y altura: abatible a 70-88 cm
En lado izquierdo, tipo de barra y altura: fija horizontal a 86 cm	Separación entre barras: 82 cm



Accesibilidad Visual

Salas de exposiciones

- Se accede a la sala de exposiciones de la planta baja sin desniveles, a excepción de las situadas en la planta -1 a las que se accede bajando una rampa. La rampa no tiene pasamanos. El inicio y final de la rampa no está señalizado con una franja de textura distinta y color contrastado que alerta del desnivel y su pavimento es antideslizante.
- Todas las puertas de acceso a las distintas salas permanecen abiertas en horario de visita.



- El suelo es sin desniveles, homogéneo y antideslizante.
- La iluminación general es homogénea y la dirigida al contenido expositivo no produce deslumbramientos.
- La sala es diáfana y el mobiliario, las maquetas, los paneles y rótulos descriptivos dependen de la exposición del momento.

Sala de audiovisuales

- Está situada en la planta -1 y el itinerario es accesible.
- La narración y los diálogos del video depende de la exposición que se encuentre en ese momento.



Accesibilidad Auditiva

Información y orientación

- Existen rótulos de señalización que facilitan la orientación dentro del establecimiento. Son fácilmente identificables con la vista.
- Las señales de evacuación en caso de emergencia son visuales y auditivas.

Salas de exposiciones

- Dependiendo que tipo de exposición se encuentre en el momento hay folletos que resumen los contenidos de las exposiciones permanentes y temporales, además de cómo son los tipos de video.

Aseos

- Las puertas de las cabinas de aseos no tienen un sistema de cierre con una señal visual de “ocupado o libre” pero si tienen una banda libre inferior que permite ver si hay alguien en su interior.

Huesca

Aragón

Otras estancias y servicios	Ubicación	Tipo de itinerario	Características destacables
Aparcamiento	Exterior	Accesible	<ul style="list-style-type: none"> – Tipo de pavimento: asfalto, homogéneo y antideslizante – Número de plazas de estacionamiento reservadas para PMR: 2 – Señalizada con el SIA: en el pavimento – Ancho y fondo de la plaza: 3,5 m x 5 m – Área de acercamiento lateral de 1,20 m de ancho: No



Otras estancias y servicios	Ubicación	Tipo de itinerario	Características destacables
Escalera del edificio	Planta Baja a la -1	Accesible, itinerario alternativo con rampa	<ul style="list-style-type: none"> – Tipo de escalera: interior – Suelo de textura y color distinto en inicio y final: No – Altura de los escalones: 16 cm – Fondo de huella: 30 cm – Con tabica: Sí – Con bocel: No – Huella de pavimento antideslizante: No hay – Borde de escalones con franja de señalización: No – Zócalo de protección lateral: ambos lados – Pasamanos en: ambos lados – Tipo de pasamanos: sencillo – Altura de Pasamanos: 94 cm – Hueco bajo escalera protegido: No hay
Consigna	Planta baja junto a la recepción	Accesible	<ul style="list-style-type: none"> – Altura máxima y mínima de taquillas: 36 cm y 1,60 m
Cafetería	Planta baja	Accesible	<ul style="list-style-type: none"> – Carta en braille: No – Altura barra: 1,20 m – Altura de mesa: 72 cm – Altura bajo mesa: 71 cm – Ancho bajo mesa: 40 cm – Fondo bajo mesa: 80 cm
Señalización	General del establecimiento	Accesible	<ul style="list-style-type: none"> – Rótulos de mismo formato: Sí – Altura de los rótulos: 80 cm – 1,70 m – Tamaño de letra: 3 cm – Textos e iconos de color contrastado: Sí – Textos e iconos sin braille, ni altorrelieve – Iconos homologados: No

Centro Interpretación de Bierge



Dirección: Ctra. Rodellar s/n
22144 Bierge (Huesca)
Teléfono: 974318238
Web: www.sodemasa.com



i

Información General

El centro de interpretación de Bierge está en el Parque Natural de la Sierra y Cañones de Guara.

Un parque natural es un paisaje protegido por la importancia de sus animales y plantas. También se protege la cultura de los habitantes de la zona.

El centro de interpretación tiene una exposición sobre el parque natural.

El centro tiene una planta y una entreplanta.

En la planta baja está la recepción, la sala de proyecciones de vídeo y los servicios.

En la entreplanta de abajo está la exposición.

Si tienes discapacidad física, puedes recorrer todo el centro. Hay una rampa.



Atención al público y otra información de interés

- Las personas de atención al público del centro saben atender a personas con discapacidad.
- Si tienes discapacidad visual, pide un folleto adaptado de los servicios y actividades del centro.
- Nadie en el centro sabe lengua de signos para personas sordas.
- Puedes entrar con perro de asistencia.
- Hay visitas guiadas y talleres para personas con discapacidad física, con discapacidad visual y con discapacidad intelectual.
- Reserva tu actividad adaptada en el teléfono 976 405 041.
- El centro tiene un plan para personas con discapacidad en caso de peligro o emergencia.

Discapacidad Intelectual

- El centro no tiene información en lectura fácil.
- No hay carteles para seguir el recorrido de la exposición. Pide ayuda si lo necesitas.



- Los servicios tienen un cartel en la puerta con las figuras de un hombre, una mujer y una persona en silla de ruedas.

Acceso y zona de atención al público

- La acera por la que se accede al establecimiento está rebajada. Tiene un ancho libre de paso de **2 m**.
- La entrada principal del establecimiento tiene una rampa situada junto a la puerta.
- La rampa es accesible, tiene **2 m** de longitud, con una inclinación de **6,9%**. Su ancho libre de paso es de **3 m**. No dispone de pasamanos. El inicio y final de la rampa no está señalizada con una franja de textura distinta y color contrastado que alerte del desnivel.
- La entrada al centro tiene dos puertas contiguas de características similares. Son de vidrio, de doble hoja y batientes. Su ancho libre de paso es de **80 cm** cada una. Están señalizadas con franjas horizontales de color contrastado.
- El itinerario hasta la zona de atención al público es accesible sin desniveles.
- En la zona de atención al público hay un espacio adecuado para la circulación con la silla de ruedas, el pavimento es homogéneo y no hay elementos voladizos que impliquen riesgo.
- El mostrador de atención al público tiene dos alturas, una de **75 cm** y otra de **1 m**. La parte baja permite la aproximación frontal de la silla de ruedas.



Accesibilidad Física

Salas de exposiciones

- La sala de exposiciones está distribuida en la entreplanta. Se accede a la sala mediante una rampa.
- La rampa es practicable, tiene **9 m** de longitud, con una inclinación de **10,5%**. Su ancho libre de paso es de **1,33 m** y dispone de un doble pasamanos a cada lado. El pavimento es homogéneo y antideslizante.
- La sala de exposiciones no tienen ningún tipo de desnivel, y entre muebles hay un espacio de circulación y maniobra para usuarios de silla de ruedas con un ancho de **1,50 m**.
- El suelo de la sala es sin desniveles, homogéneo y antideslizante.
- Las maquetas, expositores y vitrinas horizontales permiten la aproximación lateral de usuarios de silla de ruedas. Están situadas a **80 cm** de altura.
- En la exposición hay elementos interactivos que están al alcance y permiten la aproximación lateral de usuarios de silla de ruedas. Están situados a **80 cm** de alto.

Sala de audiovisuales

- Está situada en la planta baja y el itinerario es accesible.



- La sala no tiene desniveles y los asientos son móviles.
- No hay plazas reservadas para PMR señalizadas con el Símbolo Internacional de Accesibilidad (SIA).

Aseo adaptado



- En el establecimiento hay una cabina independiente de aseo para usuarios de silla de ruedas. Está señalizada con el Símbolo Internacional de Accesibilidad (**SIA**) y el itinerario es accesible.

Aseo adaptado

Puerta general de los aseos: abre hacia dentro con ancho de paso de 1 m	Tipo de pomo: manilla
Cabina de aseo adaptado	
Nº de cabinas adaptados: 1	Está señalizado con el SIA: Sí
Puerta: abre hacia dentro con un ancho de 77 cm	Diámetro libre de giro en interior: Ø 1,18 m
Tipo de pomo: manilla	Cerrojo se abre desde el exterior: No
Tipo de iluminación: con interruptor de ayuda: No	En el interior hay un sistema de solicitud
Lavabo	
Ubicación: dentro de cabina	Tipo de grifo: monomando
Altura libre bajo el lavabo: 77 cm	Fondo libre bajo el lavabo: 48 cm
Altura del borde inferior del espejo: 1,06 m, inclinado	Altura de los accesorios: 1,10 m
Inodoro	
Espacio de acceso al inodoro: derecho 85 cm, oblicuo a 1,20 m	Altura del asiento: 40 cm
Tipo y altura de mecanismo de descarga: presión en cisterna a 75 cm	En lado derecho, tipo de barra y altura: abatible a 71 cm
En lado izquierdo, tipo de barra y altura: fija horizontal a 75 cm	Separación entre barras: 70 cm



Accesibilidad Visual

Sala de exposiciones

- La sala de exposiciones está distribuida en la entreplanta. Se accede a la sala mediante una rampa o por tres escalones.
- La rampa es practicable, tiene **9 m** de longitud, con una inclinación de **10,5%**. Su ancho libre de paso es de **1,33 m** y dispone de un doble pasamanos a cada lado prolongado en el inicio.
- El pavimento de la rampa está señalizado con una franja de textura distinta y color contrastado que alerta del desnivel y su pavimento es antideslizante.



- Los escalones tienen **19 cm** de alto, un fondo de **30 cm** y un ancho de **1 m**. Están señalizados al principio de cada escalón. Tiene un pasamanos de doble altura a ambos lados.
- El suelo es sin desniveles, homogéneo y antideslizante.
- La iluminación general es homogénea y la dirigida al contenido expositivo no produce deslumbramientos.
- El mobiliario está distribuido de forma que no obstaculiza la circulación de personas con discapacidad visual y no hay elementos voladizos que impliquen riesgo.
- En la exposición hay maquetas, planos en altorrelieve con información en braille y otros contenidos que pueden ser tocados por personas con discapacidades visuales.
- Los paneles y rótulos descriptivos tienen un soporte mate, contraste cromático entre textos y fondo, una fuente de fácil lectura y el tamaño de sus textos es de **3 cm**.
- Frente a cada elemento de la exposición hay una franja de señalización en el suelo de color contrastado y textura diferenciada para facilitar a las personas con discapacidad visual identifiquen el elemento.

Sala de audiovisuales

- Está situada en la planta baja y el itinerario es accesible.
- La narración y los diálogos del video están complementados con audiodescripción.



Accesibilidad Auditiva

Información y orientación

- Existen rótulos de señalización que facilitan la orientación dentro del establecimiento. Son fácilmente identificables con la vista.
- Las señales de evacuación en caso de emergencia son visuales y auditivas.

Sala de exposiciones y sala de audiovisuales

- Hay un folleto que resume los contenidos de las exposiciones.
- La narración, los diálogos y los sonidos del video están subtítulados.
- La sala de audiovisuales tiene un bucle de inducción magnética fijo y está señalizado con el logotipo correspondiente.

Aseos

- Las puertas de las cabinas de aseos no tienen un sistema de cierre con una señal visual de “ocupado o libre ni banda libre inferior que permita ver si hay alguien en su interior.



Otras estancias y servicios	Ubicación	Tipo de itinerario	Características destacables
Aparcamiento	Exterior	Accesible	<ul style="list-style-type: none"> – Tipo de pavimento: asfalto, homogéneo y antideslizante – Número de plazas de estacionamiento reservadas para PMR: 2 – Señalizada con el SIA: en el pavimento y en vertical – Ancho y fondo de la plaza: 2,5 m x 5,5 m – Área de acercamiento lateral de 1,20 m de ancho: Sí – Área de acercamiento señalizada en el pavimento: Sí
Señalización	C. I. y sendero		<ul style="list-style-type: none"> – Rótulos de mismo formato: Sí – Altura de los rótulos: 1,68 m – 1,88 m – Tamaño de letra: 3 cm – Textos e iconos de color contrastado: Sí – Textos e iconos en altorrelieve y braille: Sí – Iconos homologados: Sí
Área de Mesas al aire libre	Exterior	Accesible	<ul style="list-style-type: none"> – Altura de mesa: 63 cm – Altura bajo mesa: 60 cm – Ancho bajo mesa: 66 cm – Fondo bajo mesa: 1,50 m – Altura papeleras: 65 cm
Sendero Botánico	Exterior	Accesible	<ul style="list-style-type: none"> – Tipo de pavimento: homogéneo, antideslizante



Museo Pedagógico de Aragón

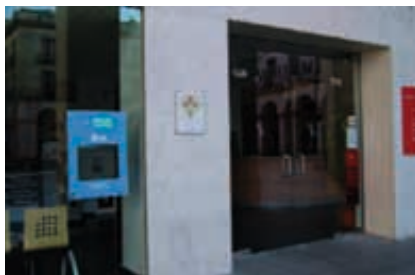

Dirección: Plaza de Luis López
Allue, s/n
22001 Huesca
Teléfono: 974233036
Web:
www.museopedagogicodearagon.com



Información General

El Museo Pedagógico tiene una exposición sobre las escuelas en España. En el museo se cuenta la historia de la educación: cómo eran antes las aulas, los alumnos, los profesores y los libros.

El museo tiene dos plantas.

En la planta baja están la recepción, varias salas de exposición y los servicios.

En la planta 1 están más salas de exposición, la sala de conferencias y proyecciones de vídeo, la biblioteca con ordenadores con internet y las oficinas del museo.

Si tienes discapacidad física, puedes recorrer todo el museo. Hay ascensor.



Atención al público y otra información de interés

- Nadie en el museo sabe lengua de signos para personas sordas.
- Puedes entrar con perro de asistencia.
- Si tienes discapacidad física, visual o intelectual, puedes participar en todas las visitas guiadas. Hacen adaptaciones durante la visita.
- Reserva tu actividad adaptada en el teléfono 974 233 036 o en el correo electrónico museopedagogico@aragon.es
- El museo no tiene un plan para personas con discapacidad en caso de peligro o emergencia.

Discapacidad Intelectual

- El museo no tiene información en lectura fácil.
- Sigue los carteles y las flechas para recorrer la exposición.
- Es difícil encontrar los servicios. Están en la planta baja, fuera del recorrido del museo. No hay carteles ni flechas para guiarte. Pide ayuda en información.



Acceso y zona de atención al público

- La acera por la que se accede al establecimiento está rebajada. Tiene un ancho libre de paso de **> 3 m**.
- El acceso al interior del museo es por la Oficina de Turismo.
- La entrada principal es accesible.
- La puerta es batiente y de vidrio. Su ancho libre de paso es de **90 cm** cada una. Dispone de señalización con el logotipo del establecimiento.
- El itinerario hasta la zona de atención al público es accesible sin desniveles.
- En la zona de atención al público hay un espacio adecuado para la circulación con la silla de ruedas, el pavimento es homogéneo y no hay elementos voladizos que impliquen riesgo.
- El mostrador de atención al público de la oficina de turismo tiene **1,10 m** de alto. La parte baja permite la aproximación lateral de la silla de ruedas. El mostrador de atención del Museo Pedagógico de Aragón es una mesa que permite la aproximación frontal con la silla de ruedas.
- Junto al mostrador está la entrada al museo que se realiza a través de un torno de **86 cm** de alto o por una baliza de un hueco de ancho de **90 cm**.

Huesca



Accesibilidad Física

Salas de exposiciones

- La sala de exposiciones está distribuida en la planta baja y 1ª. El itinerario es accesible mediante el ascensor.
- La sala de exposiciones no tienen ningún tipo de desnivel, y entre muebles hay un espacio de circulación y maniobra para usuarios de silla de ruedas con una ancho $\geq 1,50$ m.
- El suelo de la sala es sin desniveles, homogéneo y antideslizante.
- Las maquetas, expositores y vitrinas horizontales permiten la aproximación lateral de usuarios de silla de ruedas. Están situadas a **90 cm** de altura.

Sala de audiovisuales

- Está situada en la planta 1ª y el itinerario es accesible.
- La sala no tiene desniveles y los asientos son móviles.
- No hay plazas reservadas para **PMR** señalizadas con el Símbolo Internacional de Accesibilidad (**SIA**).

Aseo adaptado



- En el establecimiento hay una cabina de aseo independiente para usuarios de silla de ruedas. Está señalizada con el Símbolo Internacional de Accesibilidad (**SIA**) y el itinerario es accesible.
- Se encuentra en la planta baja y es compartido con la Oficina de Turismo.

Aragón



Aseo adaptado

Puerta general de los aseos: abre hacia de paso de 87 cm	Tipo de pomo: manilla dentro con ancho
---	---

Cabina de aseo adaptado

Nº de cabinas adaptados: 1	Está señalizado con el SIA: No
Puerta: abre hacia dentro con un ancho de paso de 88 cm	Diámetro libre de giro en interior: Ø 2,10 m
Tipo de pomo: manilla	Cerrojo se abre desde el exterior: Sí
Tipo de iluminación: con interruptor	En el interior hay un sistema de solicitud de ayuda: No

Lavabo

Ubicación: dentro de cabina	Tipo de grifo: monomando
Altura libre bajo el lavabo: 70 cm	Fondo libre bajo el lavabo: 25 cm
Altura del borde inferior del espejo: 1,05 m	Altura de los accesorios: 1 m

Inodoro

Espacio de acceso al inodoro: derecho . 92 cm y frontal a 1,30 m	Altura del asiento: 40 cm
Tipo y altura de mecanismo de descarga: presión en cisterna a 75 cm	En lado derecho, tipo de barra y altura: abatible a 54 - 71 cm
En lado izquierdo, tipo de barra y altura: fija horizontal a 71 cm	Separación entre barras: 67 cm



Accesibilidad Visual

Sala de exposiciones

- La sala de exposiciones está distribuida en la planta baja y 1ª.
- El suelo es sin desniveles, homogéneo y antideslizante.
- La iluminación general es homogénea y la dirigida al contenido expositivo no produce deslumbramientos.
- El mobiliario está distribuido de forma que no obstaculiza la circulación de personas con discapacidad visual.
- En la exposición, durante la visita guiada, hay piezas que pueden ser tocadas por personas con discapacidad visual, teniendo en cuenta las particularidades de conservación de estas.
- Los paneles y rótulos descriptivos tienen un soporte mate, contraste cromático entre textos y fondo, una fuente de fácil lectura y el tamaño de sus textos es de entre **2 y 4 cm**.

Sala de audiovisuales

- Está situada en la planta primera y el itinerario es accesible.
- La narración y los diálogos del video no están complementados con audiodescripción.



Accesibilidad Auditiva

Información y orientación

- Existen rótulos de señalización que facilitan la orientación dentro del establecimiento.
- Las señales de evacuación en caso de emergencia son visuales y auditivas.



Sala de exposiciones y sala de audiovisuales

- No hay un folleto que resume los contenidos de las exposiciones.
- La narración, los diálogos y los sonidos del video no están subtitulados.
- La sala no tiene un bucle de inducción magnética.

Aseos

- Las puertas de las cabinas de aseos tienen un sistema de cierre con una señal visual de “ocupado o libre” y disponen de una banda libre inferior que permite ver si hay alguien en su interior.

Huesca

Aragón

Otras estancias y servicios	Ubicación	Tipo de itinerario	Características destacables
Escalera del edificio (Hay dos escaleras de idénticas características)	Comunica las dos plantas	Accesible, itinerario alternativo con ascensor	<ul style="list-style-type: none"> – Tipo de escalera: interior – Suelo de textura y color distinto en inicio y final: No – Altura de los escalones: 17 cm – Fondo de huella: 30 cm – Con tabica: Sí – Con bocel: Sí – Huella de pavimento antideslizante: Sí – Borde de escalones con franja de señalización: Sí – Zócalo de protección lateral: ambos lados – Pasamanos en: ambos lados – Tipo de pasamanos: sencillo – Altura de Pasamanos : 1,05 m – Hueco bajo escalera protegido: No hay
Ascensor	Interior. Comunica las 2 plantas.	Accesible	<ul style="list-style-type: none"> – Altura de los botones exteriores: 1,04 m – Ancho de la puerta: 80 m – Ancho y fondo de cabina: 1,10 m x 1,44 m – Altura de la botonera interior: 1,14 y 1,20 m – Altura del pasamanos: 93 cm – Espejo frente a la puerta: Sí – Suelo de textura y color distinto frente a puerta: No – Cabina con señales sonoras: No – Botones con números en: altorrelieve y con braille – Botones de color contrastado: Sí – Cabina con señales visuales: Sí



Otras estancias y servicios	Ubicación	Tipo de itinerario	Características destacables
			<ul style="list-style-type: none"> - Botón de emergencia con testigo luminoso que confirme el registro de la llamada: No
Sala de Estudio y biblioteca	Planta 1ª	Accesible, itinerario alternativo con ascensor	<ul style="list-style-type: none"> - Alto pantalla ordenador: 1,20 m - Teclado ordenador: 76 cm - Mesa Ordenador: Sí - Alto mesa: 73 cm - Bajo mesa: 63 cm - Fondo mesa: 59 cm - Ancho bajo mesa: 71 cm - Mesas de estudio: Sí - Alto mesa: 73 cm - Bajo mesa: 63 cm - Fondo mesa: 59 cm - Ancho bajo mesa: 71 cm
Señalización	General del establecimiento		<ul style="list-style-type: none"> - Rótulos de mismo formato: Sí - Altura de los rótulos: 80 cm – 1,60 m - Tamaño de letra: 2 – 4 cm - Textos e iconos de color contrastado: Sí - Textos e iconos sin braille ni altorrelieve - Iconos homologados: Sí



Teatro Olimpia



Dirección: C/ Coso Alto, 40
22003 Huesca
Teléfono: 974212223
Web: www.teatro-olimpia.es



Información General

El Teatro Olimpia es un teatro antiguo. También ha sido cine. Hace pocos años hubo obras y lo renovaron.

El teatro tiene dos plantas.

En la planta baja están las taquillas para comprar entradas, el patio de butacas, el guardarropa para abrigos y los servicios.

En la planta 1 están los palcos y el anfiteatro con más asientos y también hay servicios.

Si tienes discapacidad física, puedes recorrer todo el teatro. Hay ascensor.



Atención al público y otra información de interés

- Nadie en el teatro sabe lengua de signos para personas sordas.
- Puedes entrar con perro de asistencia.
- El teatro tiene un plan para personas con discapacidad en caso de peligro o emergencia.

Discapacidad Intelectual

- Las puertas de entrada son rojas y con cristal. Encima de las puertas hay carteles con las obras de teatro que se representan y el nombre del teatro.
- La taquilla para comprar las entradas está a la derecha del teatro. Hay un cartel en la puerta que dice "Taquillas".
- Sigue los carteles y las flechas para guiarte dentro del teatro.
- Las puertas del patio de butacas y los palcos están abiertas antes de la representación. Una persona te acompañará a sentarte en tu butaca, si necesitas ayuda.
- No puedes entrar por las puertas con el cartel "Privado".



- El número de la fila está en la butaca del pasillo. El número de tu butaca está en el respaldo del asiento.
- Para ir al servicio, sigue la flecha del cartel dorado con la palabra “Aseos” en letras blancas, con las figuras de un hombre, una mujer y una persona en silla de ruedas.

Acceso y zona de atención al público

- La acera por la que se accede al establecimiento no está rebajada. Tiene un ancho libre de paso **>2,20 m**.
- La entrada principal del establecimiento es accesible, sin desniveles.
- Hay dos puertas paralelas de idénticas características, son parcialmente acristaladas de doble hoja y abren hacia fuera. Su ancho libre de paso es de **1,23 m** cada una. No están señalizadas. Siempre permanecen abiertas en horario al público.
- La taquilla está situada dentro del edificio y el itinerario es accesible.
- La taquilla tiene un vidrio de protección y no está equipada con un bucle de inducción magnética.
- El mostrador de la taquilla tiene una altura no adaptada de **1,10 m**, permite la aproximación lateral con la silla de ruedas.
- La salida del teatro es por otra puerta, de doble hoja, tiene un ancho de paso de **1,65 m**. A continuación hay una rampa accesible en sentido de subida de **5,5 m** de longitud, con una inclinación de **3,5%** Su ancho libre de paso es de **2,20 m**. La rampa está señalizada con franjas de textura distinta y color contrastado que alerta del desnivel. Después hay otra rampa que da acceso a la calle, en sentido de bajada con una longitud de **1,35 m**, una inclinación del **14%** y un ancho de **1,95 m**.



Accesibilidad Física

Teatro Olimpia

- En la planta baja se accede a la taquilla y al patio de butacas. Se accede a los palcos, anfiteatro y aseos en la planta **1ª** por medio del ascensor.
- Las puertas de acceso al patio de butacas y al anfiteatro permanecen abiertas antes del espectáculo y sus anchos de paso son **≥ 1,40 m**.
- Hay “6” plazas reservadas para Personas de Movilidad Reducida (**PMR**). Están situadas en el patio de butacas, se accede por el pasillo central. Corresponde a los asientos **2, 4 y 6 y a los 11, 13 y 15** de la fila **1**, el itinerario es accesible.
- Las plazas reservadas están señalizadas con el Símbolo Internacional de Accesibilidad (SIA).
- Cada plaza reservada para PMR tiene **1,20 m** de ancho y **1,30 m** de fondo. El suelo es horizontal.
- Los pasillos de circulación del patio de butacas tienen un ancho libre de paso **≥ 2 m**. Los espacios libre de giro tienen un diámetro de **2 m**.
- El suelo de la sala es horizontal.



- Los pasillos de la sala son de madera. Su textura no dificulta el rodamiento de la silla de ruedas.

Aseo adaptado



- En el establecimiento hay dos cabinas de aseos para usuarios de silla de ruedas, situados en la planta primera. Están señalizadas con el Símbolo Internacional de Accesibilidad (SIA) y el itinerario es accesible.
- Los aseos adaptados están integrados dentro de los de señoras y señores, tienen características similares.

Aseo adaptado integrado en el aseo de señoras

Puerta general de los aseos: abre hacia dentro con ancho de paso de 80 cm	Tipo de pomo: manilla
Cabina de aseo adaptado	
Nº de cabinas adaptadas: 1	Está señalizado con el SIA: Sí
Puerta: corredera con un ancho de 82 cm	Diámetro libre de giro en interior: Ø 1,65 m
Tipo de pomo: pomo	Cerrojo se abre desde el exterior: No
Tipo de iluminación: siempre	En el interior hay un sistema de solicitud de ayuda: No
Lavabo	
Ubicación: dentro de la cabina	Tipo de grifo: monomando
Altura libre bajo el lavabo: 70 cm	Fondo libre bajo el lavabo: 50 cm
Altura del borde inferior del espejo: 80 cm, no inclinado	Altura de los accesorios: 1,09 m
Inodoro	
Espacio de acceso al inodoro: izquierdo 82 cm, frontal 1,20 m	Altura del asiento: 45 cm
Tipo y altura de mecanismo de descarga: presión en pared a 1,07 m	En lado derecho, tipo de barra y altura: fija oblicua a 73-99 cm
En lado izquierdo, tipo de barra y altura: abatible a 74-83 cm	Separación entre barras: 85 cm



Accesibilidad Visual

Teatro Olimpia

- En la planta baja se accede al patio de butacas y a los aseos por una escalera. Se accede a los palcos, anfiteatro y aseos en la planta 1ª por medio del ascensor.
- Las puertas de acceso al teatro permanecen abiertas antes del espectáculo.
- El suelo de la sala es horizontal.
- El pavimento es homogéneo y antideslizante.
- Los pasillos de la sala son de madera.
- La iluminación de la sala es homogénea.

Huesca

Aragón



- No hay elementos voladizos que impliquen riesgo.
- Previa solicitud se reservan asientos para personas con discapacidad visual.



Accesibilidad Auditiva

Información y orientación

- Existen rótulos de señalización que facilitan la orientación dentro del establecimiento. Son fácilmente identificables con la vista.
- Las señales de evacuación en caso de emergencia son auditivas.

Teatro Olimpia

- La sala no tiene un bucle de inducción magnética.
- Previa solicitud se reservan asientos para personas con discapacidad auditiva.

Aseos

- Las puertas de las cabinas de aseos tienen un sistema de cierre con una señal visual de “ocupado o libre” y una banda libre inferior que permite ver si hay alguien en su interior

Otras estancias y servicios	Ubicación	Tipo de itinerario	Características destacables
Escalera del edificio	Comunica la planta baja y 1ª	Accesible con ascensor alternativo	<ul style="list-style-type: none"> – Tipo de escalera: interior – Suelo de textura y color distinto en inicio y final: No – Altura de los escalones: 17 cm. – Fondo de huella: 30 cm – Con tabica: Sí – Con bocel: No – Huella de pavimento antideslizante: Sí – Borde de escalones con franja de señalización: No – Zócalo de protección lateral: ambos lados – Pasamanos en: ambos lados – Tipo de pasamanos: sencillo – Altura de Pasamanos : 1,11 m – Hueco bajo escalera protegido: Sí
Ascensor	Comunica la planta baja y 1ª	Accesible	<ul style="list-style-type: none"> – Altura de los botones exteriores: 1 m – Ancho de la puerta: 90 cm – Ancho y fondo de cabina: 1,10 m x 1,45 m – Altura de la botonera interior: 90 cm – 1,21 m – Altura del pasamanos: 91 cm – Espejo frente a la puerta: Sí – Suelo de textura y color distinto frente a puerta: No – Cabina con señales sonoras: No



Otras estancias y servicios	Ubicación	Tipo de itinerario	Características destacables
			<ul style="list-style-type: none"> – Botones con números sin altorrelieve ni braille – Botones de color contrastado: Sí – Cabina con señales visuales: Sí – Botón de emergencia con testigo luminoso que confirme el registro de la llamada: No
Guardarropa	Planta baja	Accesible	<ul style="list-style-type: none"> – Tipo de mostrador: una altura – Altura de mostrador: 88 cm – Espacio adecuado de circulación para la silla de ruedas: Sí
Señalización	General del establecimiento		<ul style="list-style-type: none"> – Rótulos de mismo formato: Sí – Altura de los rótulos: 1,61 m – 1,85 m – Tamaño de letra: 3 cm – Textos e iconos de color contrastado: No – Textos e iconos en: altorrelieve – Iconos homologados: Sí



Mar Nummus



Dirección: Camino Gea, s/n
44100 Albarracín (Teruel)
Teléfono: 902448000
Web: www.dinopolis.com



Información General

El Centro Mar Nummus es un museo sobre animales prehistóricos, como dinosaurios.

En el museo se enseñan restos de dinosaurios y otros animales, como cocodrilos, que existieron hace millones de años en la Sierra de Albarracín. Estos restos se llaman fósiles.

En el museo enseñan cómo se forman los fósiles después de millones de años.

El museo tiene una planta con las taquillas para comprar las entradas, la sala de exposición, los servicios y un parque para niños.

Si tienes discapacidad física, puedes recorrer todo el museo.



Atención al público y otra información de interés

- Nadie en el museo sabe lengua de signos para personas sordas.
- Puedes entrar con perro de asistencia.
- Hay visitas guiadas para personas con discapacidad física, con discapacidad visual y con discapacidad intelectual.
- Reserva tu actividad adaptada en el teléfono 902 448 000 o en el correo electrónico sedes@dinopolis.com
- El museo tiene un plan para personas con discapacidad en caso de peligro o emergencia.

Discapacidad Intelectual

- El museo no tiene información en lectura fácil.
- La exposición sólo tiene una sala.
- Hay bancos para descansar en el museo.
- Los servicios tienen un cartel con la palabra “Aseos” y la figura de un hombre, una mujer y una persona en silla de ruedas.



Acceso y zona de atención al público

- La acera por la que se accede al establecimiento está rebajada. Tiene un ancho libre de paso de **5 m**.
- La entrada principal del establecimiento es accesible.
- Tiene una puerta de hierro, de doble hoja y abren hacia fuera. Su ancho libre de paso es de **1,36 m**.
- La puerta permanece siempre abierta en horario al público.
- La taquilla está situada junto a la puerta de entrada y el itinerario es accesible.
- La taquilla no tiene un vidrio de protección, es un mostrador.
- El mostrador de la taquilla tiene una altura no adaptada de **95 cm**. La parte baja sólo permite la aproximación lateral con la silla de ruedas.



Accesibilidad Física

Sala de exposición

- La sala de exposición del centro está distribuida en la planta baja.
- La sala de exposición no tienen ningún tipo de desnivel y entre vitrinas hay un espacio de circulación y maniobra para usuarios de silla de ruedas con una ancho ? **1,50 m**. Aunque junto al mostrador de taquillas y al inicio del recorrido existe un estrechamiento puntual de **1,20 m** de ancho.
- El suelo de la sala es sin desniveles, homogéneo y antideslizante.
- A lo largo del recorrido hay zonas de descanso con bancos sin reposabrazos.
- Las maquetas, expositores y vitrinas horizontales no permiten la aproximación frontal de usuarios de silla de ruedas. Están situadas entre **90 cm** y **1,43 m** de altura.

Aseo adaptado



- En el establecimiento hay dos cabinas de aseo para usuarios de silla de ruedas, situadas en la planta baja. Están señalizadas con el Símbolo Internacional de Accesibilidad (**SIA**) y se accede por un itinerario accesible.
- Los aseos adaptados son dos cabinas independientes de características similares, una de caballeros y otra de señoras.

Aseo adaptado

Puerta general de los aseos: abre hacia dentro con ancho de paso de 78 cm	Tipo de pomo: manilla
Cabina de aseo adaptado	
Nº de cabinas adaptados: 2	Está señalizado con el SIA: Sí
Puerta: abre hacia dentro con un ancho de paso de 78 cm	Diámetro libre de giro en interior: Ø 1,50 m
Tipo de pomo: manilla	Cerrojo se abre desde el exterior: Sí
Tipo de iluminación: con interruptor	En el interior hay un sistema de solicitud de ayuda: No



Lavabo

Ubicación: fuera de la cabina	Tipo de grifo: monomando
Altura libre bajo el lavabo: 68 cm	Fondo libre bajo el lavabo: 29 cm
Altura del borde inferior del espejo: 93 cm, no inclinado	Altura de los accesorios: 1,04 m

Inodoro

Espacio de acceso al inodoro: izquierdo 1,10 m, frontal 90 cm	Altura del asiento: 40 cm
Tipo y altura de mecanismo de descarga: presión en cisterna a 77 cm	En lado derecho, tipo de barra y altura: fija vertical a 60 cm y 1,40 m
En lado izquierdo, tipo de barra y altura: abatible a 52 y 70 cm	Separación entre barras: 81 cm



Accesibilidad Visual

Sala de exposición

- Se accede a la sala de exposición sin desniveles.
- El suelo es sin desniveles, homogéneo y antideslizante.
- La iluminación general es homogénea y la dirigida al contenido expositivo no produce deslumbramientos.
- El mobiliario está distribuido de forma que no obstaculiza la circulación de personas con discapacidad visual. Existen algunas vitrinas elevadas a **60 cm** de altas no proyectadas al suelo, pero están junto a la pared y no implican riesgo.
- En la exposición no hay maquetas, planos en altorrelieve con información en braille y otros contenidos que puedan ser tocados por personas con discapacidades visuales.
- Los paneles y rótulos descriptivos tienen un soporte mate, contraste cromático entre textos y fondo, una fuente de fácil lectura y el tamaño de sus textos es de **1,5 y 9 cm**.



Accesibilidad Auditiva

Información y orientación

- No existen rótulos de señalización que faciliten la orientación dentro del establecimiento.
- Las señales de evacuación en caso de emergencia son auditivas.

Salas de exposiciones

- No hay un folleto que resuma los contenidos de las exposiciones permanentes y temporales que indique el itinerario sugerido para la visita.

Aseos

- Las puertas de las cabinas de aseos no tienen un sistema de cierre con una señal visual de "ocupado o libre" y tampoco una banda libre inferior que permite ver si hay alguien en su interior.



Otras estancias y servicios	Ubicación	Tipo de itinerario	Características destacables
Aparcamiento	Exterior	Accesible	<ul style="list-style-type: none"> – Tipo de pavimento: asfalto, homogéneo y antideslizante – Número de plazas de estacionamiento reservadas para PMR: ninguna – Ancho y fondo de la plaza: 2,60 m x 4,80 m – Área de acercamiento lateral de 1,20 m de ancho: No
Maquina expendedora de refrescos	Exterior, situada en la zona de recreo	Accesible	<ul style="list-style-type: none"> – Altura ranura moneda: 1,28 m – Altura del producto: 40 cm – Altura de mesa: 72 cm – Altura bajo mesa: 69 cm – Ancho bajo mesa: 59 cm
Tienda de suvenir	Planta baja	Accesible	<ul style="list-style-type: none"> – Tipo de mostrador: dos alturas – Altura de mostrador: 90 cm y 1,78 m – Espacio adecuado de circulación para la silla de ruedas: Sí
Señalización	Zona de los aseos	Accesible	<ul style="list-style-type: none"> – Rótulos de mismo formato: Sí – Altura de los rótulos: 1,77 y 2 m – Tamaño de letra: 5 cm – Textos e iconos de color contrastado: Sí – Textos e iconos sin braille ni altorre-lieve – Iconos homologados: Sí



Palacio de Exposiciones y Congresos



Dirección: Parc. Los Planos, s/n –
Ctra. Sagunto Burgos
44002 Teruel
Teléfono: 902023935
Web: www.feria-congresosteruel.com



i Información General

El Palacio de Exposiciones y Congresos de Teruel tiene dos edificios diferenciados.

El edificio delantero tiene dos plantas.

En la planta baja están las taquillas para comprar las entradas, los servicios, el restaurante y una sala de conferencias.

En la planta 1 están las aulas, un salón de actos, una sala de estar, las oficinas y también hay servicios.

En el edificio principal está la zona para exposiciones y ferias comerciales.

Si tienes discapacidad física, puedes recorrer todo el edificio.



Atención al público y otra información de interés

- Nadie en el palacio de congresos sabe lengua de signos para personas sordas.
- Puedes entrar con perro de asistencia.
- El palacio de congresos tiene un plan para personas con discapacidad en caso de peligro o emergencia.

Discapacidad Intelectual

- Hay dos puertas de acceso por diferentes lugares. Una puerta es la entrada al restaurante y al salón de actos. Otra es la entrada a las taquillas y a la zona de exposiciones.
- Las dos entradas tienen un cartel que dice “Palacio de Congresos y Exposiciones”.
- La taquilla para comprar las entradas está en la puerta para entrar a la zona de exposiciones.
- Sigue los carteles grises con flechas en blanco para recorrer el palacio. El salón de actos está señalado con letras doradas.
- Las puertas de salón de actos están abiertas antes de empezar la conferencia.



- No puedes entrar por las puertas con un cartel con la palabra “Sólo personal autorizado”.
- El número de fila está en la butaca del pasillo. El número de tu butaca está en la parte de arriba del asiento.
- Los servicios tienen un cartel con la palabra “Servicios” y las figuras de un hombre, una mujer y una persona en silla de ruedas.

Acceso y zona de atención al público

- La acera por la que se accede al establecimiento está rebajada. Tiene un ancho libre de paso **>5 m**.
- Las entradas principales del establecimiento están sin desniveles.
- Las puertas de entrada son contiguas, parcialmente acristaladas de doble hoja, abren hacia dentro con un ancho de paso total de **1,86 m**. Están señalizadas con el logotipo además de estar indicado con la palabra “Entrada”
- La taquilla está situada junto a la entrada principal y el itinerario es accesible.
- El mostrador de la taquilla tiene una altura no adaptada de **1,15 m**. Sólo permite la aproximación lateral con la silla de ruedas. No está equipada con bucle de inducción magnética.
- El itinerario hasta la zona de atención al público es accesible sin desniveles.
- En la zona de atención al público hay un espacio adecuado para la circulación con la silla de ruedas, el pavimento es homogéneo y no hay elementos voladizos que impliquen riesgo.
- El mostrador de atención al público tiene una altura no adaptada de **1,06 m**. La parte baja sólo permite la aproximación lateral con la silla de ruedas.



Accesibilidad Física

Salas de exposiciones y salón de actos

- Desde las taquillas se accede a la sala de exposiciones y el itinerario es accesible.
- Las exposiciones varían durante el año. Los pasillos de circulación siempre tienen un ancho libre de paso $\geq 1,50$ m. Los espacios libre de giro tienen un diámetro de **1,50 m**.
- Desde la otra puerta principal se accede al restaurante y al salón de actos. El itinerario es accesible
- Las puertas de acceso al patio de butacas permanecen abiertas antes del inicio del acto y sus anchos de paso son $\geq 1,74$ m.
- No hay plazas reservadas para Personas de Movilidad Reducida (PMR), pero, detrás de la última fila, en el patio de butacas hay espacio suficiente para que se coloquen más de 8 personas usuarias en silla de ruedas, también en la fila **13** al lado del asiento número 1 se pueden colocar otras dos personas y en la fila **11** a la derecha del asiento **20** otras **2**. El itinerario es accesible.
- Las plazas reservadas no están señalizadas con el Símbolo Internacional de Accesibilidad (SIA).



- Los pasillos de circulación del patio de butacas tienen un ancho libre de paso $\geq 1,70$ m. Los espacios libre de giro tienen un diámetro de **1,70 m**.
- El suelo de la sala es inclinado con una pendiente del **6,9%**.
- El pavimento es homogéneo y antideslizante.

Aseo adaptado



- En el establecimiento hay cuatro cabinas de aseo para usuarios de silla de ruedas, situadas en la planta 0, dos junto al salón de actos y otras dos junto a la sala de exposiciones. Están señalizadas con el Símbolo Internacional de Accesibilidad (**SIA**) y el itinerario es accesible.
- Los aseos adaptados son cabinas independientes de iguales características.

Cabina de aseo adaptado de señoras situado junto al salón de actos

Nº de cabinas adaptadas: 1	Está señalizada con el SIA: Sí
Puerta: abre hacia fuera con un ancho de 80 cm	Diámetro libre de giro en interior: Ø 1,20 m
Tipo de pomo: manilla	Cerrojo se abre desde el exterior: Sí
Tipo de iluminación: con interruptor	En el interior hay un sistema de solicitud de ayuda: No

Lavabo

Ubicación: dentro de cabina	Tipo de grifo: de presión
Altura libre bajo el lavabo: 74 cm	Fondo libre bajo el lavabo: 48 cm
Altura del borde inferior del espejo: 98 cm, inclinado	Altura de los accesorios: 94 cm

Inodoro

Espacio de acceso al inodoro: derecho a 90 cm, frontal 1,10 m	Altura del asiento: 39 cm
Tipo y altura de mecanismo de descarga: presión en pared a 97 cm	En lado izquierdo, tipo de barra y altura: abatible a 60 y 78 cm
En lado derecho, tipo de barra y altura: abatible a 60 y 78 cm	Separación entre barras: 69 cm



Accesibilidad Visual

Salas de exposiciones y salón de actos

- En la planta baja para ir a las salas de exposiciones y al salón de actos, el itinerario es accesible.
- Las puertas de acceso al salón de actos permanecen abiertas antes del inicio de cada acto.
- El suelo de la sala es inclinado.
- El pavimento es homogéneo y antideslizante.
- La iluminación de la sala es homogénea.
- No hay elementos voladizos que impliquen riesgo.
- Previa solicitud se reservan asientos para personas con discapacidad visual.



Accesibilidad Auditiva

Información y orientación

- Existen rótulos de señalización que faciliten la orientación dentro del establecimiento.
- Las señales de evacuación en caso de emergencia son visuales y auditivas.

Salón de actos

- La sala no tiene un bucle de inducción magnética.
- Previa solicitud se reservan asientos para personas con discapacidad auditiva.

Aseos

- Las puertas de las cabinas de aseos no tienen un sistema de cierre con una señal visual de "ocupado o libre", y tampoco una banda libre inferior que permite ver si hay alguien en su interior.

Otras estancias y servicios	Ubicación	Tipo de itinerario	Características destacables
Restaurante	Planta 0	Accesible	<ul style="list-style-type: none"> – Carta en Braille: No – Altura barra: 1,13 m – Altura de la mesa: 73 cm – Altura bajo mesa: 69 cm – Ancho bajo mesa: 62 cm – Fondo bajo mesa: 79 cm
Ascensor	Interior comunica las plantas 0 y 1ª	Accesible	<ul style="list-style-type: none"> – Altura de los botones exteriores: 1,07 m – Ancho de la puerta: 76 cm – Ancho y fondo de cabina: 1,06 m x 1,58 m – Altura de la botonera interior: 1,09 – 1,21 m – Altura del pasamanos: 93 cm – Espejo frente a la puerta: No, es panorámico excepto la puerta. – Suelo de textura y color distinto frente a puerta: No – Cabina con señales sonoras: No – Botones con números en: altorrelieve y braille – Botones de color contrastado: No – Cabina con señales visuales: Sí – Botón de emergencia con testigo luminoso que confirme el registro de la llamada: No



Otras estancias y servicios	Ubicación	Tipo de itinerario	Características destacables
Señalización	General del establecimiento		<ul style="list-style-type: none"> – Rótulos de mismo formato: Sí – Altura de los rótulos: 1,94 m – 2,06 m – Tamaño de letra: 12 cm – Textos e iconos de color contrastado: Sí – Textos e iconos en altorrelieve: No – Iconos homologados: Sí
Rampa	Planta 0 a la 1ª	Accesible con ascensor Total tramos: 1	<ul style="list-style-type: none"> – Longitud rampa: 55 m – Ancho útil rampa: 2,10 m – Inclinación: 8% – Pasamanos: a un lado – Altura pasamanos: 1,07 m
Sala de Juntas	Planta 1ª	Accesible con ascensor o rampa	<ul style="list-style-type: none"> – Ancho de paso puerta: 1,54 m – Altura de la mesa: 73 cm – Altura bajo mesa: 66 cm – Ancho bajo mesa: 5 m – Fondo bajo mesa: 1,56 m
Aulas 1 y 2 (de iguales características)	Planta 1ª	Accesible con ascensor o rampa	<ul style="list-style-type: none"> – Ancho de paso puerta: 1,54 m – Altura de la mesa: 73 cm – Altura bajo mesa: 66 cm – Ancho bajo mesa: 5 m – Fondo bajo mesa: 1,56 m
Sala estancial	Planta 1ª	Accesible con ascensor o rampa	<ul style="list-style-type: none"> – Ancho de paso puerta: 1,54 m – Altura de la mesa: 73,5 cm – Altura bajo mesa: 72 cm – Ancho bajo mesa: 30 m – Fondo bajo mesa: 69 cm – Sofá con reposabrazos: Sí – Mesa central: Baja



Acuario de Zaragoza



Dirección: Avda. Ranillas, s/n
(Recinto Expo)
50004 Zaragoza
Teléfono: 976076606
Web: www.acuariodezaragoza.com



Zaragoza

Aragón



Información General

En un acuario puedes ver peces vivos de muchas partes del mundo dentro de un espacio parecido al fondo del mar. El acuario de Zaragoza es uno de los más grandes del mundo. Tiene peces de 5 ríos de los 5 continentes. Cada continente tiene un espacio separado. El acuario tiene dos plantas. En la planta baja está la recepción, la tienda, los servicios, máquinas de bebidas y aperitivos y una parte de la exposición. En la planta 1 está el resto de la exposición. Si tienes discapacidad física, puedes recorrer todo el acuario. Hay ascensor.



Atención al público y otra información de interés

- Nadie en el museo sabe lengua de signos para personas sordas.
- Puedes entrar con perro de asistencia.
- Hay visitas guiadas para personas con discapacidad física, con discapacidad visual y con discapacidad intelectual.
- Reserva tu visita adaptada en el teléfono 976 076 606 o en el correo electrónico reservas@acuariodezaragoza.com
- Si tienes discapacidad física, puedes participar en todas las visitas guiadas.
- Pide prestada una silla de ruedas, si lo necesitas.
- El acuario tiene un plan para personas con discapacidad en caso de peligro o emergencia.

Discapacidad Intelectual

- La puerta principal del acuario es de cristal. Sobre la puerta hay un cartel que indica "Acuario" y "Entrada – Taquillas".
- La taquilla para comprar las entradas está dentro del edificio, junto con la tienda.



- Pide un folleto con el plano del acuario. En el folleto está dibujado el recorrido.
- Sigue el recorrido por los pasillos del acuario para ver la exposición. Hay carteles para guiarte en el recorrido.
- Los servicios tienen un cartel junto a la puerta con las figuras de un hombre, una mujer y una persona en silla de ruedas.

Acceso y zona de atención al público

- La acera por la que se accede al establecimiento está rebajada. Tiene un ancho libre de paso **> 5 m**.
- La entrada principal del establecimiento tiene una puerta. Es de vidrio, de doble hoja y abre hacia fuera. Su ancho libre de paso es de **80 cm**. Está señalizada con dos franjas horizontales de color contrastado y el logotipo del establecimiento.
- Después de la puerta hay un felpudo fijo al suelo.
- El itinerario hasta la zona de atención al público es accesible sin desniveles.
- En la zona de atención al público hay un espacio adecuado para la circulación con la silla de ruedas, el pavimento es homogéneo y no hay elementos voladizos que impliquen riesgo.
- El mostrador de atención al público tiene una altura de **91 cm**, no adaptada para usuarios de silla de ruedas. No está equipado con un bucle de inducción magnética y no tiene un vidrio de protección.
- La taquilla es el mismo mostrador de atención al público, está situado enfrente a la puerta principal y el itinerario es accesible.
- Se accede al acuario cruzando un tornio con un ancho útil de paso de **86 cm**. Los usuarios de silla de ruedas pasan junto al tornio por un arco de seguridad con un hueco de paso de **1,26 m**.



Accesibilidad Física

Recorridos por el acuario

- Las sendas peatonales por las que se accede a las distintas instalaciones tienen características similares.
- El pavimento de las sendas es de hormigón y madera, homogéneo, antideslizante y bien integrado con el entorno.
- En la zona del Amazonas toda la longitud de las sendas hay un bordillo lateral a ambos lados, tiene **15 cm** de altura.
- En el recorrido del Amazonas hay unos pasamanos a ambos lados, está a una altura de **94 cm**. La sección de los pasamanos mide **7 cm** y permite el paso continuo de la mano.
- Las pendientes longitudinales del camino que conduce de la 1ª planta a la baja es del **8,7%**. En algunos tramos los usuarios de silla de ruedas necesitarán la ayuda de un acompañante para circular por la senda.



- El ancho útil de paso de los senderos es **> 2 m** y en los cambios de dirección existe un espacio libre de giro **≥ 1,50 m**.
- En el acuario existen distintas zonas de descanso situadas a lo largo del itinerario.
- El itinerario hasta las zonas de descanso es accesible para usuarios de silla de ruedas.
- Las zonas de descanso cuentan con bancos sin respaldo y sin reposabrazos.
- Los bancos con reposabrazos tienen el asiento a **46 cm** de alto, un fondo de **45 cm** y un largo de **2,50 m**. El reposabrazos está a **60 cm** de alto.
- Las zonas de descanso no invaden el área de circulación de los senderos.

Aseos adaptados



- En el establecimiento hay dos cabinas de aseo para usuarios de silla de ruedas, están integrados en las baterías de aseos de hombres y mujeres, situados en la entrada del establecimiento. Están señalizados con el Símbolo Internacional de Accesibilidad (SIA) y el itinerario es accesible.
- Los aseos adaptados tienen características similares.

Aseo adaptado, integrado en la batería de aseos de señoras.

Puerta general de los aseos: abre hacia dentro con ancho de paso de 79 cm	Tipo de pomo: manilla
Cabina de aseo adaptado	
Nº de cabinas adaptadas: 1	Está señalizada con el SIA: Sí
Puerta: corredera con un ancho de 89 cm	Diámetro libre de giro en interior: Ø 1,47 m
Tipo de pomo: tirador vertical	Cerrojo se abre desde el exterior: Sí
Tipo de iluminación: con sensor	En el interior hay un sistema de solicitud de ayuda: No
Lavabo	
Ubicación: dentro de la cabina	Tipo de grifo: monomando
Altura libre bajo el lavabo: 75 cm	Fondo libre bajo el lavabo: 56 cm
Altura del borde inferior del espejo: 90 cm, no inclinado	Altura de los accesorios: 90 cm
Inodoro	
Espacio de acceso al inodoro: derecho 1,15 m, oblicuo 1,40 m	Altura del asiento: 46 cm
Tipo y altura de mecanismo de descarga: presión en cisterna a 90 cm	En lado derecho, tipo de barra y altura: abatible a 60-78 cm
En lado izquierdo, tipo de barra y altura: fija horizontal a 80 cm	Separación entre barras: 84 cm

Zaragoza

Aragón



Accesibilidad Visual

Recorridos por el acuario

- El pavimento de las sendas es de hormigón, homogéneo, antideslizante y bien integrado con el entorno.
- En toda la longitud de las sendas hay una pared lateral a ambos lados, que sirve de referencia a personas que se desplazan con bastón guía.
- En el recorrido del Amazonas las sendas tienen un pasamanos a ambos lados, están prolongados en los extremos del tramo.
- Para bajar de la 1ª planta a la baja hay una rampa de varios tramos con una inclinación del **8,7%**. Es un recorrido para poder ver a las nutrias.
- Hay varios puntos en el recorrido que existen unos arcos de entre **1,10 y 2,10 m** de alto. No están señalizados y pueden implicar riesgo para una persona con discapacidad visual.
- Los itinerarios peatonales no disponen de referencias táctiles para personas con discapacidad visual, tales como pavimentos de textura y color distintos, mapas en braille y en altorrelieve, etc.



Accesibilidad Auditiva

Información y orientación

- Existen rótulos de señalización que facilitan la orientación dentro del establecimiento. Son fácilmente identificables con la vista.
- En la taquilla se entrega a los visitantes un folleto en el que se indican los distintos itinerarios peatonales del parque y la ubicación de las diferentes atracciones y servicios.
- Las señales de evacuación en caso de emergencia son auditivas.

Aseos

- Las puertas de las cabinas de aseos tienen un sistema de cierre con una señal visual de “ocupado o libre” pero no tienen una banda libre inferior que permita ver si hay alguien en su interior.

Otras estancias y servicios	Ubicación	Tipo de itinerario	Características destacables
Escalera del edificio (es mecánica)	Comunica la planta baja con la 1ª	No accesible, itinerario alternativo accesible con rampa y ascensor	<ul style="list-style-type: none"> – Tipo de escalera: interior – Suelo de textura y color distinto en inicio y final: No – Altura de los escalones: 22 cm – Fondo de huella: 35 cm – Con tabica: Sí – Con bocel: No – Huella de pavimento antideslizante: Sí – Borde de escalones con franja de señalización: No – Zócalo de protección lateral: ambos lados – Pasamanos en: ambos lados – Tipo de pasamanos: sencillo



Zaragoza

Aragón

Otras estancias y servicios	Ubicación	Tipo de itinerario	Características destacables
			<ul style="list-style-type: none"> – Altura de pasamanos : 1 m – Hueco bajo escalera protegido: Sí
Ascensor	Comunica la planta baja con la 1ª	Accesible con itinerario alternativo con rampa	<ul style="list-style-type: none"> – Altura de los botones exteriores: 94 cm – Ancho de la puerta: 90 cm – Ancho y fondo de cabina: 1,12 m x 1,40 m – Altura de la botonera interior: 1,10 m – 1,20 m – Altura del pasamanos: 90 cm – Espejo frente a la puerta: No, a un lado – Suelo de textura y color distinto frente a puerta: No – Cabina con señales sonoras: No – Botones con números en: altorrelieve y braille – Botones de color contrastado: No – Cabina con señales visuales: Sí – Botón de emergencia con testigo luminoso que confirme el registro de la llamada: No
Máquinas expendedoras de refrescos y café	Planta baja	Accesible	<p>Máquina Café:</p> <ul style="list-style-type: none"> – Altura moneda: 1,50 m – Selección producto: 1,27-1,50 m – Salida producto: 87 cm-1,12 m <p>Máquina refrescos:</p> <ul style="list-style-type: none"> – Altura moneda: 1,30 m – Selección producto: 97 cm – 1,21 m – Salida producto: 60 cm
Tienda de souvenir	Planta baja	Accesible	<ul style="list-style-type: none"> – Tipo de mostrador: varias alturas – Altura de mostrador: 10 cm – 1,77 m – Espacio adecuado de circulación para la silla de ruedas: Sí
Audiovisual	Planta baja	Accesible	<ul style="list-style-type: none"> – Descripción: sala de audiovisuales – Tipo de recorrido de la atracción: Accesible sin desniveles. – Plazas reservadas para PMR: No – Productos de apoyo para personas con discapacidades sensoriales: no hay bucle de inducción magnética no es subtítuloado y no tiene audiodescripción



Otras estancias y servicios	Ubicación	Tipo de itinerario	Características destacables
Señalización (general de los recorridos por el acuario)	En todo el acuario		<ul style="list-style-type: none"> – Rótulos de mismo formato: Sí – Altura de los rótulos: 1 m – 2,40 m – Tamaño de letra: 1 – 3 cm – Textos e iconos de color contrastado: Sí – Textos e iconos sin braille ni altorrelieve – Iconos homologados: Sí



Centro de Interpretación del Poblado Celtíbero La Oruña



Dirección: C/ Gil Aznar, 28
50580 Vera de Moncayo (Zaragoza)
Teléfono: 976649000



i

Información General

Los celtíberos fueron los primeros habitantes de España.

En Vera de Moncayo hay restos de un antiguo poblado de celtíberos.

El Centro de Interpretación explica la vida de los celtíberos en el poblado.

El Centro de Interpretación tiene dos plantas.

En la planta baja está una parte de la exposición. También está la recepción y los servicios.

En la planta 1 está la otra parte de la exposición. También hay una sala de proyecciones de vídeo y de talleres.

Si tienes discapacidad física, puedes recorrer todo el museo. Hay ascensor.



Atención al público y otra información de interés

- Nadie en el museo sabe lengua de signos para personas sordas.
- Puedes entrar con perro de asistencia.
- Hay visitas guiadas para personas con discapacidad física, con discapacidad visual y con discapacidad intelectual.
- Reserva tu visita guiada en el teléfono 976 649 000.
- El museo tiene un plan para personas con discapacidad en caso de peligro o emergencia.

Discapacidad Intelectual

- El museo no tiene información en lectura fácil.
- No hay carteles para seguir el recorrido de la exposición.
- Los servicios están junto al mostrador de recepción. En la puerta tienen los dibujos de la cara de un niño y una niña.



Acceso y zona de atención al público

- La acera por la que se accede al establecimiento está rebajada. Tiene un ancho libre de paso de **1 m**.
- La entrada principal es accesible.
- La puerta es corredera, automática y de vidrio. Su ancho libre de paso es de **1,36 m**. No dispone de señalización.
- El itinerario hasta la zona de atención al público es accesible sin desniveles.
- En la zona de atención al público hay un espacio adecuado para la circulación con la silla de ruedas, el pavimento es homogéneo y no hay elementos voladizos que impliquen riesgo.
- El mostrador de atención al público tiene una altura no adaptada de **1,06 m** de alto. La parte baja permite la aproximación lateral de la silla de ruedas.



Accesibilidad Física

Salas de exposiciones

- La sala de exposiciones está distribuida en la planta baja y 1ª. El itinerario es accesible mediante el ascensor.
- La sala de exposiciones no tienen ningún tipo de desnivel, y entre muebles hay un espacio de circulación y maniobra para usuarios de silla de ruedas con un ancho $\geq 1,50$ m.
- El suelo de la sala es sin desniveles, homogéneo y antideslizante.
- Las maquetas, expositores y vitrinas horizontales permiten la aproximación lateral de usuarios de silla de ruedas. Están situadas entre **57 cm** y **3 m** de altura.
- En la exposición hay elementos interactivos que están al alcance y permiten la aproximación lateral de usuarios de silla de ruedas. Están situados entre **90 cm** y **1 m** de alto.

Sala de audiovisuales

- Está situada en la planta 1ª y el itinerario es accesible.
- La sala no tiene desniveles y los asientos son móviles.
- No hay plazas reservadas para PMR señalizadas con el Símbolo Internacional de Accesibilidad (**SIA**).

Aseo adaptado



- En el establecimiento hay dos cabinas de aseos para usuarios de silla de ruedas, integradas en las baterías de aseos de hombres y mujeres. No están señalizadas con el Símbolo Internacional de Accesibilidad (**SIA**) y el itinerario es accesible.

Aseo adaptado integrado en la batería de los aseos de señoras

Puerta general de los aseos: abre hacia dentro con ancho de paso de 79 cm	Tipo de pomo: manilla
Cabina de aseo adaptado	
Nº de cabinas adaptados: 1	Está señalizado con el SIA: No
Puerta: abre hacia dentro con un ancho de paso de 90 cm.	Diámetro libre de giro en interior: Ø 1,85 m
Tipo de pomo: manilla	Cerrojo se abre desde el exterior: No
Tipo de iluminación: con sensor	En el interior hay un sistema de solicitud de ayuda: No
Lavabo	
Ubicación: dentro de la cabina	Tipo de grifo: monomando
Altura libre bajo el lavabo: 79 cm	Fondo libre bajo el lavabo: 25 cm
Altura del borde inferior del espejo: 1 m	Altura de los accesorios: 1,15 m - 1,40 m
Inodoro	
Espacio de acceso al inodoro: derecho 90 cm, frontal 70 cm	Altura del asiento: 40 cm
Tipo y altura de mecanismo de descarga: presión en cisterna a 75 cm	En lado derecho, tipo de barra y altura: abatible a 65 y 83 cm
En lado izquierdo, tipo de barra y altura: fija horizontal a 75 cm	Separación entre barras: 77 cm.

**Accesibilidad Visual****Sala de exposiciones**

- La sala de exposiciones está distribuida en la planta baja y 1ª.
- El suelo es sin desniveles, homogéneo y antideslizante.
- La iluminación general es homogénea y la dirigida al contenido expositivo no produce deslumbramientos.
- El mobiliario está distribuido de forma que no obstaculiza la circulación de personas con discapacidad visual.
- En la exposición hay elementos que pueden ser tocados por personas con discapacidad visual.
- Los paneles y rótulos descriptivos tienen un soporte mate, contraste cromático entre textos y fondo, una fuente de fácil lectura y el tamaño de sus textos es de entre **5 mm y 4 cm.**

Sala de audiovisuales

- Está situada en la primera planta y el itinerario es accesible.
- La narración y los diálogos del video están complementados con audiodescripción.

**Accesibilidad Auditiva****Información y orientación**

- No existen rótulos de señalización que facilitan la orientación dentro del establecimiento.
- Las señales de evacuación en caso de emergencia son auditivas.



Sala de exposiciones y sala de audiovisuales

- Hay un folleto que resume los contenidos de las exposiciones.
- La narración, los diálogos y los sonidos del video no están subtitrados.
- La sala no tiene un bucle de inducción magnética.

Aseos

- Las puertas de las cabinas de aseos tienen un sistema de cierre con una señal visual de “ocupado o libre” y disponen de una banda libre inferior que permite ver si hay alguien en su interior.

Otras estancias y servicios	Ubicación	Tipo de itinerario	Características destacables
Escalera del edificio	Comunica las dos plantas	Accesible, itinerario alternativo con ascensor	<ul style="list-style-type: none"> – Tipo de escalera: interior – Suelo de textura y color distinto en inicio y final: No – Altura de los escalones: 20 cm – Fondo de huella: 30 cm – Con tabica: Sí – Con bocel: No – Huella de pavimento antideslizante: Sí – Borde de escalones con franja de señalización: Sí – Zócalo de protección lateral: ambos lados – Pasamanos en: ambos lados – Tipo de pasamanos: sencillo – Altura de Pasamanos : 1,10 m – Hueco bajo escalera protegido: No hay
Ascensor	Interior. Comunica todas las plantas.	Accesible	<ul style="list-style-type: none"> – Altura de los botones exteriores: 1,05 m – Ancho de la puerta: 80 m – Ancho y fondo de cabina: 1,12 m x 1,53 m – Altura de la botonera interior: 1,10 y 1,21 m – Altura del pasamanos: 88 cm – Espejo frente a la puerta: Sí – Suelo de textura y color distinto frente a puerta: No – Cabina con señales sonoras: No – Botones con números en: en altorrelieve y con braille – Botones de color contrastado: Sí – Cabina con señales visuales: Sí – Botón de emergencia con testigo luminoso que confirme el registro de la llamada: No



Museo del Vino Campo de Borja Ruta del Vino de España La Garnacha (D.O. Campo de Borja)



Dirección: Monasterio de Veruela
50592 Monasterio de Veruela
(Zaragoza)
Teléfono: 976198825
Web: www.docampodeborja.com



i

Información General

El Museo del Vino Campo de Borja está en el monasterio de Veruela. Campo de Borja es una denominación de origen del vino. Una denominación de origen es una marca de calidad para el vino y otros alimentos.

El museo tiene tres plantas.

En la planta baja están la tienda, el auditorio para actos y conferencias y la sala de catas para probar los vinos.

En el primer sótano (planta -1) están las salas de exposición y los servicios.

En el segundo sótano (planta -2) están la sala de proyecciones de vídeo y el taller de los sentidos. El taller de los sentidos enseña a disfrutar del vino a través de los colores, los olores y los sabores.

Si tienes discapacidad física, puedes recorrer todo el museo. Hay ascensor.



Atención al público y otra información de interés

- Nadie en el museo sabe lengua de signos para personas sordas.
- Puedes entrar con perro de asistencia.
- Hay visitas y catas de vinos para personas con discapacidad física, con discapacidad visual y con discapacidad intelectual.
- Reserva tu visita a la bodega en el teléfono 976 198 825.
- Si tienes discapacidad física, puedes participar en todas las visitas guiadas.
- El museo tiene un plan para personas con discapacidad en caso de peligro o emergencia.

Discapacidad Intelectual

- El museo no tiene información en lectura fácil.
- Sigue las flechas verdes para recorrer las salas del museo.
- Es difícil encontrar los servicios. Están en el sótano (planta -1) detrás del ascensor. Tienen un cartel en la puerta con la palabra "Aseos" y las figuras de un hombre, una mujer y una persona en silla de ruedas.



Acceso y zona de atención al público

- La taquilla está situada en la calle junto a la puerta principal por la que se accede al monasterio de Veruela. Para vender el ticket de entrada a una Persona con Movilidad reducida (**PMR**), salen a atenderle a la calle, ya que no es accesible, hay 3 escalones de piedra.
- Una vez adquirido el ticket se atraviesa un portón con un ancho de paso mayor de **2 m** y dentro del recinto hay un recorrido de **200 m** por un camino de piedra. En el itinerario nos encontramos con una rampa de **11 m** de longitud que presenta una inclinación del **6,9%**, con un ancho de paso **> 4 m**.
- La entrada principal del museo es accesible por medio de una rampa.
- La rampa es accesible, mide **26 m** de longitud y tiene una inclinación de **6,9%**. Su ancho libre de paso es **>1,20 m** y dispone de un pasamanos de doble altura en ambos lados. El inicio y final de la rampa no está señalizado con una franja de textura distinta y color contrastado que alerta del desnivel.
- Hay dos puertas contiguas de idénticas características, con doble hoja, abren hacia dentro y cada una tiene un ancho de paso de **74 cm**. Están señalizadas con el logotipo del museo y es de color contrastado.
- Entre las dos puertas hay un felpudo suelto.
- El itinerario hasta la zona de atención al público es accesible sin desniveles.
- En la zona de atención al público hay un espacio adecuado para la circulación con la silla de ruedas, el pavimento es homogéneo y no hay elementos voladizos que impliquen riesgo.
- El mostrador de atención al público tiene una altura no adaptada de **1,08 m**, sólo permite la aproximación lateral con la silla de ruedas.



Accesibilidad Física

Salas de exposiciones

- Las salas de exposiciones del museo están distribuidas en las plantas -1 y -2. Se accede a todas las salas de exposiciones a través del ascensor o mediante una rampa que comunica las dos plantas.
- Todos los huecos de acceso a las distintas salas tienen un ancho libre de paso de **1,10 m**.
- Las salas de exposiciones no tienen ningún tipo de desnivel, y entre muebles hay un espacio de circulación y maniobra para usuarios de silla de ruedas con un ancho \leq **1,50 m**.
- El suelo de la sala es homogéneo y antideslizante.
- Los expositores y vitrinas horizontales sólo permiten la aproximación lateral de usuarios de silla de ruedas. Están situadas a **90 cm** de altura.

Salas de audiovisuales

- Están situadas en la planta -2, dentro del recorrido expositivo y el itinerario es accesible mediante el ascensor o por una rampa.
- La rampa tiene dos tramos de **21 y 20 m** de longitud, con un desnivel del **6,9%** y un ancho útil de paso de **1,45 m**. Dispone de un pasamanos a **97 cm** de alto. Entre tramo y tramo hay un descansillo de **3,10 m** de fondo x **1,90 m** de ancho.
- Las salas no tiene desniveles, con sillas móviles.
- No hay plazas reservadas para **PMR** señalizadas con el Símbolo Internacional de Accesibilidad (**SIA**), pero pueden situarse libremente en la sala.



Aseo adaptado



- En el museo hay dos cabinas de aseos para usuarios de silla de ruedas, situadas en la planta -1. Están señalizadas con el Símbolo Internacional de Accesibilidad (SIA) y el itinerario es accesible. Las cabinas están integradas dentro de los aseos de señoras y caballeros.

Aseo adaptado

Puerta general de los aseos: abre hacia dentro con ancho de paso de 90 cm	Tipo de pomo: manilla
--	------------------------------

Cabina de aseo adaptado

Puerta: abre hacia dentro con un ancho de 88 cm	Diámetro libre de giro en interior: Ø 1,70 m
Tipo de pomo: manilla	Cerrojo se abre desde el exterior: Sí
Tipo de iluminación: con interruptor de ayuda: no	En el interior hay un sistema de solicitud

Lavabo

Ubicación: dentro de la cabina	Tipo de grifo: monomando
Altura libre bajo el lavabo: 75 cm	Fondo libre bajo el lavabo: 50 cm
Altura del borde inferior del espejo: 1,14 m, no inclinado	Altura de los accesorios: no hay

Inodoro

Espacio de acceso al inodoro: derecho 1,10 m, y frontal a 90 cm	Altura del asiento: 50 cm
Tipo y altura de mecanismo de descarga: presión en cisterna a 1,03 m	En lado derecho, tipo de barra y altura: abatible a 70-87 cm
En lado izquierdo, tipo de barra y altura: barra fija horizontal a 85 cm	Separación entre barras: 79 cm

Zaragoza

Aragón



Accesibilidad Visual

Salas de exposiciones

- Se accede a las distintas salas de exposiciones sin desniveles mediante el ascensor.
- El suelo es sin desniveles, homogéneo y antideslizante.
- La iluminación general no es homogénea y la dirigida al contenido expositivo no produce deslumbramientos.
- El mobiliario está distribuido de forma que no obstaculiza la circulación de personas con discapacidad visual y no hay elementos voladizos que impliquen riesgo.
- Los paneles y rótulos descriptivos tienen un soporte mate, contraste cromático entre textos y fondo, una fuente de fácil lectura y el tamaño de sus textos es de **1 a 7 cm**.



Sala de audiovisuales

- Está situada en la planta baja y el itinerario es accesible.
- La narración y los diálogos del video no están complementados con audiodescripción.



Accesibilidad Auditiva

Información y orientación

- Existen rótulos de señalización que faciliten la orientación dentro del establecimiento.
- Las señales de evacuación en caso de emergencia son visuales y auditivas.
- Salas de exposiciones y sala de audiovisuales
- Hay un folleto que resume los contenidos de la exposición.
- La narración, los diálogos y los sonidos del video no están subtítulos.

Aseos

- Las puertas de las cabinas de aseos no tienen un sistema de cierre con una señal visual de “ocupado o libre” y tampoco una banda libre inferior que permita ver si hay alguien en su interior.

Otras estancias y servicios	Ubicación	Tipo de itinerario	Características destacables
Aparcamiento	Exterior	Accesible	<ul style="list-style-type: none"> – Tipo de pavimento: tierra, homogéneo y antideslizante – No hay ninguna plaza reservada ni delimitada para PMR.
Escalera del edificio	Comunica todas las plantas	Accesible con itinerario alternativo con ascensor	<ul style="list-style-type: none"> – Tipo de escalera: interior – Suelo de textura y color distinto en inicio y final: Sí – Altura de los escalones: 17 cm – Fondo de huella: 32 cm – Con tabica: Sí – Con bocel: Sí – Huella de pavimento antideslizante: No – Borde de escalones con franja de señalización: Sí – Zócalo de protección lateral: ambos lados – Pasamanos en: ambos lados – Tipo de pasamanos: sencillo – Altura de pasamanos : 82 cm – Hueco bajo escalera protegido: Sí
Ascensor	Comunica todas las plantas	Accesible	<ul style="list-style-type: none"> – Altura de los botones exteriores: 1,12 m – Ancho de la puerta: 80 cm – Ancho y fondo de cabina: 1,10 m x 1,50 m – Altura de la botonera interior: 1,18 m – 1,30 m



Otras estancias y servicios	Ubicación	Tipo de itinerario	Características destacables
			<ul style="list-style-type: none"> – Altura del pasamanos: 90 cm – Espejo frente a la puerta: Sí – Suelo de textura y color distinto frente a puerta: No – Cabina con señales sonoras: No – Botones con números en: altorrelieve y en braille – Botones de color contrastado: Sí – Cabina con señales visuales: Sí – Botón de emergencia con testigo luminoso que confirme el registro de la llamada: No
Cata de Vino	Planta baja	Accesible	<ul style="list-style-type: none"> – Carta en braille: No – Altura de mesa: 73,5 cm – Altura bajo mesa: 71,5 cm – Ancho bajo mesa: 70 cm – Fondo bajo mesa: 35 cm
Enotienda	Planta baja	Accesible	<ul style="list-style-type: none"> – Tipo de mostrador: una altura – Altura de mostrador: 1,08 m – Altura vitrinas: 10 cm – 1,60 m – Espacio adecuado de circulación para la silla de ruedas: Sí
Auditorio	Planta baja	Accesible	<ul style="list-style-type: none"> – Dispone de plazas reservadas para PMR y señalizadas con el SIA: No – Está equipada con un bucle de inducción magnética: No
Señalización	General del establecimiento		<ul style="list-style-type: none"> – Rótulos de mismo formato: Sí – Altura de los rótulos: 1,70 m – Tamaño de letra: 3 cm – Textos e iconos de color contrastado: Sí – Textos e iconos en: sin braille ni alto-relieve – Iconos homologados: Sí



Museo Pablo Gargallo



Dirección: Plaza San Felipe, 3
50003 Zaragoza
Teléfono: 976724922
Web: www.zaragoza.es/museos



i

Información General

Pablo Gargallo fue un artista. Gargallo fue importante por sus esculturas. Su hija dio muchas obras de arte de Gargallo, como esculturas y dibujos, a la ciudad de Zaragoza.

El Ayuntamiento de Zaragoza restauró el Palacio Argillo. El museo de Pablo Gargallo se abrió en el Palacio Argillo.

El museo tiene dos edificios.

En el edificio más antiguo están las salas con las obras de Pablo Gargallo. En la planta baja están las taquillas para comprar entradas y los servicios.

En el edificio más moderno hay salas de exposiciones temporales, una sala de proyecciones de vídeo, un aula para cursos y conferencias y un archivo con documentos de Pablo Gargallo y sobre la escultura moderna.

Si tienes discapacidad física, puedes recorrer todo el museo. Hay ascensor.



Atención al público y otra información de interés

- Las personas de atención al público saben atender a personas con discapacidad.
- Nadie en el museo sabe lengua de signos para personas sordas.
- Puedes entrar con perro de asistencia.
- Hay visitas guiadas para personas con discapacidad física, con discapacidad visual y con discapacidad intelectual.
- Reserva tu visita adaptada en las oficinas en Zaragoza Turismo.
- Si vas en grupo, reserva tu visita guiada en el teléfono 976 742 922 o en el correo electrónico museogargallo-oficinas@zaragoza.es o museogargallo@zaragoza.es y en internet en www.zaragoza.es/ciudad/museos/es/gargallo.
- Si tienes discapacidad visual, pide información en braille de los servicios y actividades.
- Puedes utilizar audioguías para visitar el museo. Hay audioguías en español, inglés, francés e italiano.
- Si tienes discapacidad visual, hay audioguías con audiodescripción.



- El museo tiene un plan para personas con discapacidad en caso de peligro o emergencia.

Discapacidad Intelectual

- El museo no tiene información en lectura fácil.
- Sigue las flechas y los carteles para recorrer las salas del museo.
- Hay bancos para descansar en algunas salas.
- Los servicios tienen un cartel con la palabra “WC – Aseos” y las figuras de un hombre, una mujer y una persona en silla de ruedas.

Acceso y zona de atención al público

- La acera por la que se accede al establecimiento está rebajada. Tiene un ancho libre de paso **> 5 m**.
- La entrada es accesible sin desniveles.
- La puerta es de vidrio, de doble hoja y automática corredera. Su ancho libre de paso es de **2 m**. Está señalizada con el logotipo del Ayuntamiento y es de color contrastado.
- Antes de la puerta hay un felpudo suelto en el suelo.
- El itinerario hasta la zona de atención al público tiene un ligero desnivel.
- En la zona de atención al público hay un espacio adecuado para la circulación con la silla de ruedas, el pavimento es homogéneo y no hay elementos voladizos que impliquen riesgo.
- La taquilla está situada en la planta 0 y el itinerario es accesible.
- La taquilla tiene un vidrio de protección y está equipada con un micrófono, además de un bucle de inducción magnética señalizado con su logotipo correspondiente.
- El mostrador de la taquilla tiene una altura no adaptada para usuarios de silla de ruedas, de **1,04 m**.



Accesibilidad Física

Salas de exposiciones

- Las salas de exposiciones del museo están distribuidas en las plantas -1, -2, 0, 2ª, 3ª, 4ª, 5ª, 6ª y 7ª. Se accede a todas las salas de exposiciones sin desniveles o por medio del ascensor.
- Todas las puertas de acceso a las distintas salas permanecen abiertas en horario de visita y sus anchos de paso son **77 cm**.
- Las salas de exposiciones no tienen ningún tipo de desnivel, y entre muebles hay un espacio de circulación y maniobra para usuarios de silla de ruedas con un ancho **≥ 1,50 m**.
- El suelo de la sala es homogéneo y antideslizante.
- A lo largo del recorrido hay zonas de descanso con bancos sin reposabrazos.
- Las maquetas, expositores y vitrinas horizontales permiten la aproximación lateral de usuarios de silla de ruedas. Están situadas a **1,13 m** de altura.
- Las pantallas interactivas de la exposición están al alcance y permiten la aproximación lateral de usuarios de silla de ruedas. Están situadas a **1,15 m** de altura.



Sala de audiovisuales

- Está situada en la planta primera y el itinerario es accesible.
- La sala no tiene desniveles y los asientos son movibles.
- No hay plazas reservadas para **PMR** señalizadas con el Símbolo Internacional de Accesibilidad (**SIA**).

Aseo adaptado



- En el establecimiento hay una cabina de aseo para usuarios de silla de ruedas en la planta baja. Está señalizada con el Símbolo Internacional de Accesibilidad (**SIA**) y el itinerario es accesible.
- El aseo adaptado es una cabina independiente y está situado en planta 0.

Aseo adaptado

Puerta general de los aseos: **abre hacia dentro con ancho de paso de 87 cm**

Tipo de pomo: **manilla**

Cabina de aseo practicable

Nº de cabinas adaptados: **1**

Está señalizado con el SIA: **Sí**

Puerta: **corredera con un ancho de 82 cm**

Diámetro libre de giro en interior: **Ø 1,70 m**

Tipo de pomo: **tirador vertical**

Cerrojo se abre desde el exterior: **Sí**

Tipo de iluminación: **con temporizador**

En el interior hay un sistema de solicitud de ayuda: **no**

Lavabo

Ubicación: **dentro de la cabina**

Tipo de grifo: **de presión**

Altura libre bajo el lavabo: **67 cm**

Fondo libre bajo el lavabo: **52 cm**

Altura del borde inferior del espejo: **1 m, no inclinado**

Altura de los accesorios: **80 cm**

Inodoro

Espacio de acceso al inodoro: **frontal 1,65 m**

Altura del asiento: **38 cm**

Tipo y altura de mecanismo de descarga: **presión en cisterna a 78 cm**

En lado derecho, tipo de barra y altura: **abatible a 61-78 cm**

En lado izquierdo, tipo de barra y altura: **abatible a 61-78 cm**

Separación entre barras: **67 cm**



Accesibilidad Visual

Salas de exposiciones

- Se accede a las distintas salas de exposiciones sin desniveles por medio del ascensor.
- Todas las puertas de acceso a las distintas salas permanecen abiertas en horario de visita.
- El suelo es sin desniveles, homogéneo y antideslizante.
- La iluminación general es homogénea y la dirigida al contenido expositivo no produce deslumbramientos.

- El mobiliario está distribuido de forma que no obstaculiza la circulación de personas con discapacidad visual y no hay elementos voladizos que impliquen riesgo.
- Los paneles y rótulos descriptivos tienen un soporte mate, contraste cromático entre textos y fondo, una fuente de fácil lectura y el tamaño de sus textos es de **2 cm**.

Sala de audiovisuales

- Está situada en la planta primera y el itinerario es accesible.
- Las imágenes del video no están complementados con audiodescripción.



Accesibilidad Auditiva

Información y orientación

- Existen rótulos de señalización que facilitan la orientación dentro del establecimiento. Son fácilmente identificables con la vista.
- Las señales de evacuación en caso de emergencia son visuales y auditivas.

Salas de exposiciones y sala de audiovisuales

- Hay un folleto que resume los contenidos de las exposiciones permanentes y temporales e indica el itinerario sugerido para la visita.
- La narración, los diálogos y los sonidos del video están subtítulos y en lengua de signos.
- La sala tiene un bucle de inducción magnética y está señalizado con el logotipo correspondiente.

Aseos

- Las puertas de las cabinas de aseos tienen un sistema de cierre con una señal visual de "ocupado o libre" y una banda libre inferior que permite ver si hay alguien en su interior.

Otras estancias y servicios	Ubicación	Tipo de itinerario	Características destacables
Escalera del edificio Anexo (nuevo)	Comunica todas las plantas	Accesible con ascensor alternativo	<ul style="list-style-type: none"> – Tipo de escalera: interior – Suelo de textura y color distinto en inicio y final: No – Altura de los escalones: 16 cm – Fondo de huella: 29 cm – Con tabica: Sí , es con iluminación – Con bocel: No – Huella de pavimento antideslizante: Sí – Borde de escalones con franja de señalización: No – Zócalo de protección lateral: no hay – Pasamanos en: ambos lados – Tipo de pasamanos: sencillo – Altura de Pasamanos : 89 cm – Hueco bajo escalera protegido: Sí



Otras estancias y servicios	Ubicación	Tipo de itinerario	Características destacables
Escalera del palacio Argillo	Comunica todas las plantas	Accesible con ascensor alternativo	<ul style="list-style-type: none"> - Tipo de escalera: interior - Suelo de textura y color distinto en inicio y final: No - Altura de los escalones: 19 cm - Fondo de huella: 40 cm - Con tabica: Sí - Con bocel: Sí - Huella de pavimento antideslizante: Sí - Borde de escalones con franja de señalización: No - Zócalo de protección lateral: a un lado - Pasamanos en: a un lado - Tipo de pasamanos: sencillo - Altura de Pasamanos : 80 cm - Hueco bajo escalera protegido: Sí
Ascensor	Comunica todas las plantas	Accesible	<ul style="list-style-type: none"> - Altura de los botones exteriores: 92 cm - 1,02 m - Ancho de la puerta: 80 cm - Ancho y fondo de cabina: 1,12 m x 1,40 m - Altura de la botonera interior: 90 cm - 1,16 m - Altura del pasamanos: no hay - Espejo frente a la puerta: no hay - Suelo de textura y color distinto frente a puerta: No - Cabina con señales sonoras: Sí - Botones con números en: Sí altorrelieve y sí braille - Botones de color contrastado: Sí - Cabina con señales visuales: Sí - Botón de emergencia con testigo luminoso que confirme el registro de la llamada: No
Sala audiovisual del palacio	Planta 3ª	Accesible con ascensor alternativo	<ul style="list-style-type: none"> - No dispone de plazas reservadas para PMR. - Está equipada con un bucle de inducción magnética fijo y señalizado con el logotipo correspondiente. - El audiovisual es subtulado y está en lengua de signos. - La sala dispone de sillas movibles.



Otras estancias y servicios	Ubicación	Tipo de itinerario	Características destacables
Señalización	General del establecimiento		<ul style="list-style-type: none">– Rótulos de mismo formato: Sí– Altura de los rótulos: 1 m – 1,70 m– Tamaño de letra: 3 – 5 cm– Textos e iconos de color contrastado: Sí– Textos e iconos sin braille ni altorrelieve– Iconos homologados: Sí



Cantabria



Cantabria

- Escenario Santander189
- Estación de Esquí Alto Campoo (Alto Campoo)193
- Museo Nacional y Centro de Investigación de Altamira
(Museo de Altamira).....198
- Real Racing Club de Santander205



Escenario Santander



Dirección: Parque de Llamas, s/n
39005 Santander (Cantabria)

Teléfono: 942203066

Web: www.musikaze.com/escenariosantander



Información General

El Escenario Santander es un auditorio de música y un espacio para ensayos de grupos musicales.

Tiene tres zonas.

En la planta baja está el auditorio. En el auditorio se organizan conciertos. En el auditorio puedes ver los conciertos de pie o sentado.

En la planta baja también está la zona de la Banda Municipal. Tienen una sala de ensayo, de grabación, cabinas para los técnicos y oficinas.

En la planta 1 está el Centro de Música Creativa. Los grupos musicales de Santander pueden ensayar aquí. Hay un estudio, una sala de grabación, aula de formación y salas de ensayo.

Si tienes discapacidad física, puedes recorrer todo el edificio. Hay ascensor.



Atención al público y otra información de interés

- Nadie en la sala sabe lengua de signos para personas sordas.
- Puedes entrar con perro de asistencia.
- La sala tiene un plan para personas con discapacidad en caso de peligro o emergencia.

Discapacidad Intelectual

- La puerta de entrada está por el lado del parque. La puerta es de cristal y automática, se abre sola.
- Los servicios están en la planta baja frente al ascensor.

Acceso y zona de atención al público

- La acera por la que se accede al establecimiento está rebajada.
- La entrada principal del establecimiento es por una rampa practicable de **9,30 m** de longitud, con una inclinación del **10,5%**. Su ancho libre de paso es de **4,50 m** y no dispone de pasamanos. El inicio y final de la rampa no está señalizado con una franja de textura distinta y color contrastado que alerta del desnivel.
- Tiene una puerta de vidrio, automática y corredera. Su ancho libre de paso es de **1,50 m**. Están señalizadas con el nombre del establecimiento de color contrastado.
- El itinerario hasta la zona de atención al público es accesible sin desniveles.
- En la zona de atención al público hay un espacio adecuado para la circulación con la silla de ruedas, el pavimento es homogéneo y no hay elementos voladizos que impliquen riesgo.
- El mostrador de atención al público tiene dos alturas, una de **1,19 m** y otra de **75 cm**. La parte baja permite la aproximación lateral de la silla de ruedas.



Accesibilidad Física

Auditorio/Sala de Conciertos

- Se accede a la sala de conciertos en la planta 0 a través de ascensores.
- El acceso a la sala es por un hueco de paso $\geq 1,50$ m.
- La sala es diáfana y se monta según el espectáculo programado.
- Los pasillos de circulación por la sala tienen un ancho libre de paso $\geq 1,20$ m. Los espacios libre de giro tienen un diámetro $\geq 1,50$ m.
- El suelo de la sala es horizontal.
- El pavimento es homogéneo y antideslizante.

Aseo adaptado



- En el establecimiento hay una cabina de aseo para usuarios de silla de ruedas, está situada en la planta 0, frente a los ascensores. Está señalizada con el Símbolo Internacional de Accesibilidad (**SIA**) y el itinerario es accesible.
- El aseo adaptado es una cabina independiente.

Cabina de aseo adaptado

Nº de cabinas adaptadas: 1	Está señalizada con el SIA: Sí
Puerta: abre hacia fuera con un ancho de 78 cm	Diámetro libre de giro en interior: Ø 1,60 m
Tipo de pomo: manilla	Cerrojo se abre desde el exterior: no tiene
Tipo de iluminación: con sensor	En el interior hay un sistema de solicitud de ayuda: no



Lavabo

Ubicación: dentro de la cabina	Tipo de grifo: monomando
Altura libre bajo el lavabo: 66 cm	Fondo libre bajo el lavabo: 46 cm
Altura del borde inferior del espejo: 1,07 m, inclinado	Altura de los accesorios: 80 cm-1,13 m

Inodoro

Espacio de acceso al inodoro: derecho 1,18 m, izquierdo 66 cm, frontal 1,14 m	Altura del asiento: 40 cm
Tipo y altura de mecanismo de descarga: presión cisterna a 79 cm	En lado derecho, tipo de barra y altura: abatible a 61-80 cm
En lado izquierdo, tipo de barra y altura: abatible a 61-80 cm	Separación entre barras: 61 cm



Accesibilidad Visual

Auditorio/Sala de Conciertos

- Se accede a los distintos niveles del establecimiento a través de las escaleras o de los ascensores.
- La sala de conciertos está en la planta 0 y el itinerario es accesible por medio de ascensores.
- Previa solicitud se reservan asientos para personas con discapacidad visual.
- El suelo de la sala es horizontal.
- El pavimento es homogéneo y antideslizante.
- La iluminación de la sala no es homogénea.



Accesibilidad Auditiva

Información y orientación

- No existen carteles que facilitan la orientación dentro del establecimiento.
- Las señales de evacuación en caso de emergencia son visuales.

Auditorio/Sala de Conciertos

- La sala de conciertos no tiene un bucle de inducción magnética fijo.
- Previa solicitud se reservan asientos para personas con discapacidad auditiva.
- La disponibilidad de ayudas técnicas para personas con discapacidad auditiva depende del organizador del evento.

Aseos

- Las puertas de las cabinas de aseos tienen un sistema de cierre con una señal visual de "ocupado o libre" y una banda libre inferior que permite ver si hay alguien en su interior.



Otras estancias y servicios	Ubicación	Tipo de itinerario	Características destacables
Escalera del edificio	De la 0 a la 2ª planta	Accesible con ascensor alternativo	<ul style="list-style-type: none"> - Tipo de escalera: interior - Suelo de textura y color distinto en inicio y final: No - Altura de los escalones: 18 cm - Fondo de huella: 28 cm - Con tabica: Sí - Con bocel: No - Huella de pavimento antideslizante: Sí - Borde de escalones con franja de señalización: No - Zócalo de protección lateral: ambos lados - Pasamanos en: un lado - Tipo de pasamanos: sencillo - Altura de Pasamanos: 1,06 m - Hueco bajo escalera protegido: No
Ascensor	De la 0 a la 2ª planta	Accesible	<ul style="list-style-type: none"> - Altura de los botones exteriores: 96 cm - Ancho de la puerta: 89 cm - Ancho y fondo de cabina: 1,09 m x 1,39 m - Altura de la botonera interior: 99 cm – 1,10 m - Altura del pasamanos: 88 cm - Espejo frente a la puerta: Sí - Suelo de textura y color distinto frente a puerta: No - Cabina con señales sonoras: No - Botones con números en: altorrelieve y braille - Botones de color contrastado: Sí - Cabina con señales visuales: Sí - Botón de emergencia con testigo luminoso que confirme el registro de la llamada: Sí
Bar	Planta 0 (Sala de Conciertos)	Accesible con ascensor	<ul style="list-style-type: none"> - Altura barra: 1,03 m



Alto Campoo- Estación de Esquí-Montaña



Dirección: Alto Campoo. Apartado 36.
39200 Reinosa (Cantabria)
Teléfono: 942779223
Web: www.altocampoo.com



i

Información General

La estación de Alto Campoo es una estación de esquí. Tiene muchas pistas para esquiar.

En la estación hay una escuela para aprender a esquiar, una cafetería, un restaurante, un parque para niños y una tienda de regalos. Si no tienes esquís, puedes alquilarlos.

Si tienes discapacidad, puedes hacer esquí en Alto Campoo.

Si tienes discapacidad física, no puedes entrar en la escuela. Hay escalones.



Atención al público y otra información de interés

- Nadie en la estación sabe lengua de signos para personas sordas.
- Puedes entrar con perro de asistencia.
- La organización de la actividad adaptada debe solicitarse con antelación en el siguiente teléfono 942 779 223
- El plan en caso de emergencia no contempla la evacuación y auxilio de las personas con discapacidad.

Discapacidad Intelectual

- Para llegar a la estación de esquí necesitas ir en coche.
- Sigue las flechas en los carteles rojos para moverte en la estación.
- En la estación de esquí puedes hacer esquí y snowboard. En el esquí, cada pie está en una tabla de esquiar. En el snowboard, los dos pies están en una tabla de esquiar.
- Si tienes discapacidad intelectual, un monitor o un acompañante esquiará contigo.
- Fíjate en las normas de la estación para esquiar.

Acceso y zona de atención al público

- El acceso a la estación de esquí se realiza en vehículo privado hasta la zona del aparcamiento.
- El itinerario desde el aparcamiento hasta la zona de atención al público y las pistas es accesible y el pavimento tiene una inclinación entre el **3,5%** y el **12,2%**.
- La zona de atención al público es en el edificio de la Escuela Oficial de Esquí.
- La entrada principal de la Escuela Oficial tiene tres escalones de **16 cm** de altura, sin un itinerario alternativo accesible.
- La puerta es parcialmente acristalada, abre hacia dentro y permanece siempre abierta en horario de atención al público.
- En la zona de atención al público el pavimento es homogéneo y no hay elementos voladizos que impliquen riesgo.
- La taquilla está situada en el exterior, junto a la Escuela Oficial de Esquí y el itinerario es accesible.
- La taquilla tiene un vidrio de protección y no está equipada con un bucle de inducción magnética.
- El mostrador de la taquilla tiene una altura no adaptada de **1,17 m**, sólo permite la aproximación lateral con la silla de ruedas. Las ventanillas están delimitadas con barras que dejan un ancho libre de paso de **72 cm**.



Accesibilidad Física

Actividad adaptada

- La actividad deportiva puede realizarla la Persona con Movilidad Reducida (PMR) de forma autónoma, aunque para llegar al telesilla, un monitor en moto desciende hasta la zona de la Escuela Oficial de Esquí para trasladar a la persona con discapacidad.
- Disponen de dos esquíes adaptados para personas usuarias de silla de ruedas, al igual que monitores especializados.
- Existen telesillas desembragables, que permiten reducir la velocidad de la silla para facilitar la subida o bajada de la misma en la zona de embarque y desembarque.

Aseo adaptado



- En el establecimiento hay una cabina de aseo para usuarios de silla de ruedas, situada en el edificio multiusos junto a la cafetería, en la planta baja. Está señalizada con el Símbolo Internacional de Accesibilidad (**SIA**) y el itinerario es accesible.
- El aseo adaptado es una cabina independiente.



Cabina de aseo adaptado

Nº de cabinas adaptadas: 1	Está señalizada con el SIA: Sí
Puerta: abre hacia fuera con un ancho de 79 cm	Diámetro libre de giro en interior: Ø 1,18 m
Tipo de pomo: manilla	Cerrojo se abre desde el exterior: No
Tipo de iluminación: con interruptor	En el interior hay un sistema de solicitud de ayuda: No
Lavabo	
Ubicación: dentro de la cabina	Tipo de grifo: monomando
Altura libre bajo el lavabo: 70 cm	Fondo libre bajo el lavabo: 41 cm
Altura del borde inferior del espejo: 89 cm, no inclinado	Altura de los accesorios: 75 cm-1,30 m
Inodoro	
Espacio de acceso al inodoro: derecho 1,22 m, frontal 90 cm	Altura del asiento: 42 cm
Tipo y altura de mecanismo de descarga: presión en cisterna a 75 cm	En lado derecho, tipo de barra y altura: abatible a 70-84 cm
En lado izquierdo, tipo de barra y altura: abatible a 70-84 cm	Separación entre barras: 57 cm



Accesibilidad Visual

Actividad adaptada

- La actividad deportiva debe realizarla una persona ciega o con discapacidad visual con un acompañante, o con un monitor del establecimiento.



Accesibilidad Auditiva

Información y orientación

- Existen rótulos de señalización que facilitan la orientación dentro del complejo. Son fácilmente identificables con la vista.
- Las señales de evacuación en caso de emergencia del establecimiento no son ni visuales ni auditivas.

Actividad adaptada

- La actividad deportiva puede realizarla una persona sorda o con discapacidad auditiva de forma autónoma.

Aseos

- Las puertas de las cabinas de aseos no tienen un sistema de cierre con una señal visual de "ocupado o libre" ni una banda libre inferior que permita ver si hay alguien en su interior.



Otras estancias y servicios	Ubicación	Tipo de itinerario	Características destacables
Aparcamiento	Exterior	Accesible	<ul style="list-style-type: none"> – Tipo de pavimento: asfalto, homogéneo, antideslizante, con una inclinación del 5,2% – Número de plazas de estacionamiento reservadas para PMR: 6 – Señalizada con el SIA: en el pavimento y en vertical – Ancho y fondo de la plaza: 2,70 m x 5 m – Área de acercamiento lateral de 1,20 m de ancho: No
Escalera del restaurante	Planta baja y planta 1ª	Accesible con ascensor alternativo	<ul style="list-style-type: none"> – Tipo de escalera: interior – Suelo de textura y color distinto en inicio y final: No – Altura de los escalones: 20 cm – Fondo de huella: 34 cm – Con tabica: No – Con bocel: Sí – Huella de pavimento antideslizante: Sí – Borde de escalones con franja de señalización: No – Zócalo de protección lateral: ambos lados – Pasamanos en: ambos lados a partir del tercer escalón – Tipo de pasamanos: sencillo – Altura de Pasamanos: 92 cm – Hueco bajo escalera protegido: no hay
Ascensor (se activa con llave, avisar al personal del establecimiento)	De la cafetería (planta baja) al restaurante (planta 1ª)	Accesible	<ul style="list-style-type: none"> – Altura de los botones exteriores: 97 cm – Ancho de la puerta: 79 cm – Ancho y fondo de cabina: 1 m x 1,26 m – Altura de la botonera interior: 1,10 m – 1,23 m – Altura del pasamanos: no hay – Espejo frente a la puerta: no hay – Suelo de textura y color distinto frente a puerta: No – Cabina con señales sonoras: No – Botones con números en: altorrelieve y braille – Botones de color contrastado: No – Cabina con señales visuales: Sí – Botón de emergencia con testigo luminoso que confirme el registro de la llamada: No



Otras estancias y servicios	Ubicación	Tipo de itinerario	Características destacables
Cafetería	Planta baja del Edificio Multiuso	Accesible	<ul style="list-style-type: none"> - Carta en braille: No - Altura barra: 1,06 m - Altura de mesa: 71 cm - Altura bajo mesa: 70 cm - Ancho bajo mesa: 63 cm - Fondo bajo mesa: 69 cm
Restaurante	Planta 1ª del Edificio Multiuso	Accesible con ascensor alternativo	<ul style="list-style-type: none"> - Carta en braille: No - Altura barra: 1,08 m - Altura de mesa: 89 cm - Altura bajo mesa: 72 cm - Ancho bajo mesa: 1,20 m - Fondo bajo mesa: 35 cm
Taquillas-Consigna	Planta baja del Edificio Multiuso	Accesible	<ul style="list-style-type: none"> - La puerta es parcialmente acristalada y tiene un ancho libre de paso de 86 cm - Altura máxima y mínima de taquillas: 40 cm y 1,60 m
Área de mesas al aire libre	Junto al edificio multiusos	Accesible con esqués	<ul style="list-style-type: none"> - El pavimento de la zona de mesas es de nieve. - Las mesas solo permite la aproximación lateral de usuarios en silla de ruedas por los extremos.
Tienda de souvenirs	Planta baja del Edificio Multiuso	Accesible	<ul style="list-style-type: none"> - Tipo de mostrador: una altura - Altura de mostrador: 89 cm - Espacio adecuado de circulación para la silla de ruedas: Sí
Señalización	General del establecimiento		<ul style="list-style-type: none"> - Rótulos de mismo formato: Sí - Altura de los rótulos: 80 cm – 2 m - Textos e iconos de color contrastado: Sí - Textos e iconos sin braille ni altorrelieve - Iconos homologados: Sí



Museo Nacional y Centro de Investigación de Altamira (Museo de Altamira)



Dirección: C/ Avda. Marcelino Sanz de Santuola, s/n
39330 Santillana del Mar (Cantabria)
Teléfono: 942818005
Web: www.museodealtamira.es



Información General

El Museo de Altamira explica el arte rupestre. Se llama arte rupestre a las pinturas que hicieron los hombres en las cuevas hace miles de años.

El Museo tiene dos partes.

Una parte es la Neocueva. La Neocueva es una copia de la cueva verdadera donde están las pinturas. La cueva verdadera no se puede visitar.

Otra parte son salas sobre la vida de los hombres que pintaron la cueva hace miles de años.

También hay salas de exposiciones temporales.

Si tienes discapacidad física, puedes recorrer todo el museo. Hay rampas y elevadores.



Atención al público y otra información de interés

- Nadie en el museo sabe lengua de signos para personas sordas.
- Puedes entrar con perro de asistencia.
- Pide el folleto con información sobre los servicios y las actividades para personas con discapacidad.
- Si tienes discapacidad física o auditiva, puedes participar en todas las actividades y visitas.
- Si tienes discapacidad auditiva, hay apoyos. Para visitar el museo, hay signoguías. Para oír conferencias o participar en talleres, hay bucles personales de inducción magnética.
- Pide prestada una silla de ruedas o una oruga para silla de ruedas, si lo necesitas.
- El museo tiene un plan para personas con discapacidad en caso de peligro o emergencia.



Discapacidad Intelectual

- El museo no tiene información en lectura fácil.
- Sigue los carteles para visitar las salas del museo. Son negros y tienen letras blancas.
- Fíjate en el plano del museo a la entrada. Cada sala tiene un color diferente.
- Sigue la flecha para ir al servicio. Los servicios tienen un cartel con las figuras de un hombre, una mujer y una silla de ruedas y la palabra “Aseos – Toilets”.

Acceso y zona de atención al público

- Hasta la entrada principal del museo el suelo tiene una inclinación del **8,7%** en toda su longitud.
- La entrada principal del establecimiento es sin desniveles.
- Esta tiene dos puertas contiguas de características similares. Son parcialmente acristaladas, de doble hoja y abren hacia dentro. Su ancho libre de paso es de **88 cm**. Están señalizadas con dos franjas horizontales sin suficiente contraste de color.
- Entre las puertas contiguas hay un felpudo fijo al suelo y después hay otro felpudo suelto.
- El itinerario hasta la zona de atención al público es accesible sin desniveles.
- En la zona de atención al público hay un espacio adecuado para la circulación con la silla de ruedas, el pavimento es homogéneo y no hay elementos voladizos que impliquen riesgo.
- El mostrador de atención al público tiene una altura no adaptada **1,15 m**, sólo permite la aproximación lateral con la silla de ruedas. Está equipado con un bucle de inducción magnética señalizado con su logotipo correspondiente.
- La taquilla está situada en el exterior, entre el aparcamiento y el museo y el itinerario es accesible.
- La acera por la que se accede a la taquilla está rebajada y tiene una inclinación del **14%**.
- Esta tiene dos puertas, la **1ª** es de vidrio, de doble hoja, abre hacia fuera y su ancho libre de paso en cada una es de **95 cm**; la **2ª** es parcialmente acristalada, automática y corredera y su ancho libre de paso es de **1,91 m**. Están señalizadas con dos franjas horizontales sin suficiente contraste de color.
- Después de la puerta hay un felpudo suelto.
- La taquilla tiene un vidrio de protección y está equipada con un bucle de inducción magnética señalizado con su logotipo correspondiente.
- El mostrador de la taquilla tiene dos alturas, una de **1,17 m** y otra de **75 cm**. La parte baja permite la aproximación lateral con la silla de ruedas.



Accesibilidad Física

Salas de exposiciones

- Las salas de exposiciones del museo están distribuidas en la planta 0. Se accede a todas ellas sin desniveles, a excepción de la sala “El primer arte” que es por medio de una plataforma elevadora y la “Neocueva” a la que se accede desde la exposición por medio de una rampa.
- La rampa es accesible, mide **11,20 m** de longitud, con una inclinación del **5,2%**. Su ancho libre de paso es de **1,10 m** y dispone de un doble pasamanos a un lado prolongado en los extremos. El pavimento es antideslizante.
- Todos los huecos de acceso a las distintas salas tienen un ancho de paso \geq **1,20 m**.
- Entre muebles hay un espacio de circulación y maniobra para usuarios de silla de ruedas con un ancho \geq **1,50 m**.
- El suelo de la sala es homogéneo y antideslizante.
- A lo largo del recorrido hay zonas de descanso con bancos sin reposabrazos.
- Las maquetas, expositores y vitrinas horizontales permiten la aproximación lateral de usuarios de silla de ruedas. Están situadas a una altura de entre **53-93 cm** de altura.
- Las pantallas interactivas de la exposición están al alcance y permiten la aproximación lateral de usuarios de silla de ruedas. Están situados a **1-1,20 m** de altura.
- Hay auriculares con información sobre la exposición a lo largo de todo el recorrido. Están situados a una altura de entre **45- 74 cm**.

Neocueva

- La exposición permanente finaliza con la visita a la Neocueva, a la que se accede por una puerta automática con un ancho libre de paso de **2 m**.
- Toda la Neocueva se recorre por una pasarela con un ancho libre de paso de **1,57 m** y unas inclinaciones que varían del **8,7%** al **12,2%**. Dispone de un doble pasamanos a ambos lados a lo largo de todo el recorrido y el pavimento es antideslizante.
- Para acceder a la sala “Gran techo de los policromos” hay una plataforma elevadora que se activa por el personal del museo y desciende hasta la sala, donde el pavimento tiene una inclinación del **6,9%**.
- Se sale de la Neocueva por una rampa accesible que mide **11,20 m** de longitud, con una inclinación del **6,9%**. Su ancho libre de paso es de **88 cm** y dispone de pasamanos a ambos lados. El pavimento es antideslizante.

Sala de audiovisuales

- Hay dos audiovisuales a lo largo de la exposición permanente, uno en la sala “La vida en los tiempos de Altamira” y otro en la sala “El primer arte”. También hay otro audiovisual al comienzo de la Neocueva. Todos están situados en la planta 0 y el itinerario es accesible.
- Las salas no tiene desniveles y los asientos son móviles.
- No hay plazas reservadas para **PMR**.

Aseo adaptado

- En el establecimiento hay **4** cabinas de aseo para usuarios de silla de ruedas, una situada en el pabellón de exposiciones temporales, dos situadas en la planta -1 del museo y otra situada en los aseos del exterior, junto al museo. Están señalizadas con el Símbolo Internacional de Accesibilidad (**SIA**) y se accede a todas por un itinerario accesible.
- El aseo adaptado del pabellón de exposiciones temporales es una cabina independiente.



- Los aseos adaptados de la planta -1 del museo están integrados en las baterías de aseos de hombres y mujeres.
- El aseo adaptado del exterior, junto al museo, es una cabina independiente.
- Todos los aseos adaptados tienen características similares.

Aseo adaptado del exterior, junto al museo

Puerta general de los aseos: siempre abierta con ancho de paso de 1,39 m	Tipo de pomo: tirador horizontal
Cabina de aseo adaptado	
Nº de cabinas adaptados: 1	Está señalizado con el SIA: Sí
Puerta: abre hacia fuera con un ancho de 77 cm	Diámetro libre de giro en interior: Ø 1,13 m
Tipo de pomo: manilla	Cerrojo se abre desde el exterior: Sí
Tipo de iluminación: con interruptor	En el interior hay un sistema de solicitud de ayuda: no
Lavabo	
Ubicación: dentro de la cabina	Tipo de grifo: monomando
Altura libre bajo el lavabo: 81 cm	Fondo libre bajo el lavabo: 57 cm
Altura del borde inferior del espejo: 95 cm, inclinado	Altura de los accesorios: 80 cm-1 m
Inodoro	
Espacio de acceso al inodoro: izquierdo 1,10 m	Altura del asiento: 39 cm
Tipo y altura de mecanismo de descarga: presión en cisterna a 83 cm	En lado derecho, tipo de barra y altura: fija horizontal a 92 cm
En lado izquierdo, tipo de barra y altura: abatible a 72-90 cm	Separación entre barras: 72 cm



Accesibilidad Visual

Salas de exposiciones

- Se accede a todas las salas de exposiciones sin desniveles, a excepción de la sala “El primer arte” que es por medio de cuatro escalones de **16 cm** de altura y la “Neocueva” a la que se accede desde la exposición por medio de una rampa o de escalones.
- El borde de los peldaños está señalizado con una franja antideslizante y de color contrastado y dispone de un doble pasamanos. Disponen de tabica con luces y no tienen bocel.
- La rampa tiene un doble pasamanos a un lado. El inicio y final de la rampa no está señalizado con una franja de textura distinta y color contrastado que alerta del desnivel y su pavimento es antideslizante.
- El suelo es homogéneo y antideslizante.
- La iluminación general no es homogénea y la dirigida al contenido expositivo produce deslumbramientos.



- El mobiliario está distribuido de forma que no obstaculiza la circulación de personas con discapacidad visual y no hay elementos voladizos que impliquen riesgo.
- En la exposición hay contenidos (cuernos, rocas, etc.) que pueden ser tocados por personas con discapacidades visuales.
- Los paneles y rótulos descriptivos tienen un soporte mate, contraste cromático entre textos y fondo, una fuente de fácil lectura y el tamaño de sus textos es de **1-3 cm**.

Neocueva

- La exposición permanente finaliza con la visita a la Neocueva.
- Toda la Neocueva se recorre por una pasarela con unas inclinaciones que varían del **8,7%** al **12,2%**. Dispone de un doble pasamanos a ambos lados a lo largo de todo el recorrido y el pavimento es antideslizante.
- Para acceder a la sala “Gran techo de los policromos” hay que bajar **11** escalones de **17 cm** de altura y **34 cm** de fondo de huella. Los peldaños tienen bocel y tabica con luces y el borde de todos ellos está señalizado con una franja antideslizante de color contrastado.
- El suelo de la sala “Gran techo de los policromos” tiene una inclinación del **6,9%**.
- Se sale de la Neocueva por una rampa con una inclinación del **6,9%**. Dispone de pasamanos a ambos lados y el pavimento es antideslizante.

Sala de audiovisuales

- Hay dos audiovisuales a lo largo de la exposición permanente, uno en la sala “La vida en los tiempos de Altamira” y otro en la sala “El primer arte”. También hay otro audiovisual al comienzo de la Neocueva. Todos están situados en la planta 0 y el itinerario es accesible.
- La narración y los diálogos del video no están complementados con audiodescripción.



Accesibilidad Auditiva

Información y orientación

- Existen rótulos de señalización que facilitan la orientación dentro del establecimiento. Son fácilmente identificables con la vista.
- Las señales de evacuación en caso de emergencia son auditivas.

Salas de exposiciones y sala de audiovisuales

- Hay un folleto que resume los contenidos de la exposición e indica el itinerario sugerido para la visita.
- La narración y los diálogos del video están subtítulos.
- La sala no tiene un bucle de inducción magnética.

Aseos

- Las puertas de las cabinas de aseos no tienen un sistema de cierre con una señal visual de “ocupado o libre” ni una banda libre inferior que permita ver si hay alguien en su interior.



Otras estancias y servicios	Ubicación	Tipo de itinerario	Características destacables
Aparcamiento	Exterior	Accesible	<ul style="list-style-type: none"> - Tipo de pavimento: asfalto, homogéneo y antideslizante - Número de plazas de estacionamiento reservadas para PMR: 2 - Señalizada con el SIA: en el pavimento y en vertical - Ancho y fondo de la plaza: 4,90 m x 3,55 m - Área de acercamiento lateral de 1,20 m de ancho: Sí - Área de acercamiento señalizada en el pavimento: No
Escalera para salir de la Neocueva	De la Neocueva (planta -1) a la exposición (planta 0)	Accesible con ascensor alternativo	<ul style="list-style-type: none"> - Tipo de escalera: interior - Suelo de textura y color distinto en inicio y final: No - Altura de los escalones: 16 cm - Fondo de huella: 30 cm - Con tabica: Sí - Con bocel: No - Huella de pavimento antideslizante: Sí - Borde de escalones con franja de señalización: Sí - Zócalo de protección lateral: ambos lados - Pasamanos en: ambos lados - Tipo de pasamanos: dobles - Altura de pasamanos: 99-73 cm - Hueco bajo escalera protegido: no hay
Ascensor	De la 0 a la -1	Accesible	<ul style="list-style-type: none"> - Altura de los botones exteriores: 1 m - Ancho de la puerta: 77 cm - Ancho y fondo de cabina: 1,33 m x 1,35 m - Altura de la botonera interior: 1,12 m - 1,36 m - Altura del pasamanos: no hay - Espejo frente a la puerta: No - Suelo de textura y color distinto frente a puerta: No - Cabina con señales sonoras: No - Botones con números en: altorrelieve - Botones de color contrastado: No - Cabina con señales visuales: Sí - Botón de emergencia con testigo luminoso que confirme el registro de la llamada: No



Otras estancias y servicios	Ubicación	Tipo de itinerario	Características destacables
Taquillas	Planta 0, junto a la tienda	Accesible	– Altura máxima y mínima de taquillas: 40 cm y 80 cm
Cafetería	Planta 0	Accesible	– Carta en braille: No – Altura barra: 1,07 m – Altura de mesa: 73 cm – Altura bajo mesa: 71 cm – Ancho bajo mesa: 80 cm – Fondo bajo mesa: 80 cm
Tienda de souvenirs	Planta 0	Accesible	– Tipo de mostrador: una altura – Altura de mostrador: 1 m – Espacio adecuado de circulación para la silla de ruedas: Sí
Auditorio, Museoteca y Aula de Actividades	Planta 0	Accesible con rampa	– Ancho libre de la puerta: 90 cm. – No dispone de plazas reservadas para PMR. – No está equipada con un bucle de inducción magnética.
Pabellón Exposiciones temporales	A unos 400 m del museo	Accesible	– La puerta es parcialmente acristalada, de doble hoja, abre hacia fuera y su ancho libre de paso en cada una es de 70 cm. – Tipo de mostrador: una altura – Altura de mostrador: 1,11 m – Espacio adecuado de circulación para la silla de ruedas: Sí
Guardarropa	En la planta 0, en el hall de entrada	Accesible	– Tipo de mostrador: una altura – Altura de mostrador: 1,15 m – espacio adecuado de circulación para la silla de ruedas: Sí
Señalización	General del establecimiento		– Rótulos de mismo formato: Sí – Altura de los rótulos: 1,45–2,15 m – Tamaño de letra: 3 cm – Textos e iconos de color contrastado: Sí – Textos e iconos en sin braille ni alto-relieve – Iconos homologados: Sí



Estadio Real Racing Club de Santander



Dirección: C/ Real Racing Club, s/n
39005 Santander (Cantabria)
Teléfono: 942282828
Web: www.realracingclub.es



Información General

El equipo de fútbol de Santander se llama Racing de Santander. El Racing de Santander juega en el Estadio de El Sardinero.

En el estadio hay espacio para muchas personas. Todas las personas que van al estadio tienen asiento.

Si tienes discapacidad física, puedes entrar por la puerta 7. Hay una rampa hacia una tribuna reservada.



Atención al público y otra información de interés

- Nadie en el estadio sabe lengua de signos.
- Puedes entrar con perro de asistencia.
- El estadio tiene un plan para personas con discapacidad en caso de peligro o emergencia.

Discapacidad Intelectual

- Hay muchas puertas para entrar en el estadio. En todas las puertas hay un cartel verde con letras blancas que indica la parte del estadio a la que entras. Por ejemplo, "Tribuna 20".
- La taquilla para comprar las entradas está junto a la tienda. Tiene un cartel con la palabra "Taquillas".
- No hay carteles para moverte en el estadio.
- Los asientos están numerados.
- Los servicios tienen un cartel con la palabra "Aseos".

Acceso y zona de atención al público

- Las puertas de acceso al estadio tienen un escalón de entre **18 y 40 cm** de altura, dependiendo de la ubicación. El acceso para las personas de movilidad reducida es por la **Puerta 7** y el itinerario es sin desniveles.
- Las puertas son metálicas y permanecen siempre abiertas en horario de partido. Su ancho libre de paso es de **1,19 m**.
- La taquilla está situada en la zona de tribuna este, junto a la tienda y el itinerario no es accesible por la existencia de un escalón de **22 cm** de altura. Las personas con movilidad reducida son atendidas desde la tienda.
- La taquilla tiene un vidrio de protección y no está equipada con un bucle de inducción magnética.
- El mostrador de la taquilla tiene una altura no adaptada de **1,15 m**.



Accesibilidad Física

Estadio de fútbol

- Se accede a los distintos niveles del campo por escaleras, sin un itinerario alternativo accesible.
- Las puertas de acceso al campo permanecen abiertas antes del espectáculo y sus anchos de paso son $\geq 1,19$ m.
- Hay una puerta de acceso al campo (**Puerta 7**) reservada para Personas de Movilidad Reducida (**PMR**) y señalizada con el Símbolo Internacional de Accesibilidad (**SIA**). Está situada junto a la zona “preferencia norte” y el itinerario hasta las gradas es accesible por medio de una rampa en curva.
- La rampa es accesible tiene **20 m** de longitud, con una inclinación que varía entre el **10,5-12,2%**. Su ancho libre de paso es de **1,80 m** y dispone de un pasamanos a un lado. El pavimento es antideslizante.
- La zona reservada para **PMR** tiene más de **1,50 m** de ancho y **1,90 m** de fondo.
- El suelo de la zona reservada es horizontal y se accede a los distintos niveles por dos rampas, una de subida y otra de bajada.
- La rampa de subida es practicable, tiene **3,70 m** de longitud, con una inclinación del **21,2%**. Su ancho libre de paso es de **1,65 m** y no dispone de pasamanos. El pavimento es antideslizante.
- La rampa de bajada es practicable, tiene **3,90 m** de longitud, con una inclinación del **14%**. Su ancho libre de paso es de **1,90 m** y no dispone de pasamanos. El pavimento es antideslizante.

Aseo adaptado



- En el establecimiento hay **2** cabinas de aseo para usuarios de silla de ruedas, situadas en la **Puerta 7**, en planta baja. No están señalizadas con el Símbolo Internacional de Accesibilidad (**SIA**) y el itinerario es accesible.
- Los aseos adaptados son cabinas independientes.
- Todos los aseos adaptados tienen características similares.



Cabina de aseo adaptado

Nº de cabinas adaptadas: 2	Está señalizada con el SIA: No
Puerta: abre hacia dentro con un ancho de 77 cm	Diámetro libre de giro en interior: Ø>1,50 m
Tipo de pomo: manilla	Cerrojo se abre desde el exterior: no hay
Tipo de iluminación: siempre encendida	En el interior hay un sistema de solicitud de ayuda: No

Lavabo

Ubicación: dentro de la cabina	Tipo de grifo: de presión
Altura libre bajo el lavabo: 70 cm	Fondo libre bajo el lavabo: 46 cm
Altura del borde inferior del espejo: no hay	Altura de los accesorios: no hay

Inodoro

Espacio de acceso al inodoro: izquierdo 1,50 m, frontal 1,75 m	Altura del asiento: 39 cm
Tipo y altura de mecanismo de descarga: presión en cisterna a 76 cm	En lado derecho, tipo de barra y altura: fija horizontal a 82 cm
En lado izquierdo, tipo de barra y altura: fija horizontal a 82 cm	Separación entre barras: 56 cm



Accesibilidad Visual

Estadio de fútbol

- Se accede a los distintos niveles del campo a través de las escaleras.
- Las puertas de acceso al campo permanecen abiertas antes del espectáculo y tienen un escalón de entre **18 y 40 cm** de altura, dependiendo de la ubicación. El borde del escalón no está señalizado con una franja antideslizante y de color contrastado.
- El suelo de las gradas es escalonado y el borde de los peldaños está señalizado con una franja de color contrastado.
- El pavimento es homogéneo y antideslizante.
- La iluminación de la sala es homogénea.
- No hay elementos voladizos que impliquen riesgo.
- Previa solicitud se reservan asientos para personas con discapacidad visual.



Accesibilidad Auditiva

Información y orientación

- Existen rótulos de señalización que facilitan la ubicación de los aseos. Son fácilmente identificables con la vista.
- Las señales de evacuación en caso de emergencia son visuales y auditivas.

Aseos

- Las puertas de las cabinas de aseos no tienen un sistema de cierre con una señal visual de “ocupado o libre” ni una banda libre inferior que permita ver si hay alguien en su interior.



Otras estancias y servicios	Ubicación	Tipo de itinerario	Características destacables
Escalera del edificio	Del acceso a las tribunas o localidades	Sin itinerario alternativo accesible	<ul style="list-style-type: none">– Tipo de escalera: interior– Suelo de textura y color distinto en inicio y final: No– Altura de los escalones: 18 cm– Fondo de huella: 34 cm– Con tabica: Sí– Con bocel: Sí– Huella de pavimento antideslizante: Si– Borde de escalones con franja de señalización: No– Zócalo de protección lateral: ambos lados– Pasamanos en: un lado– Tipo de pasamanos: sencillo– Altura de Pasamanos: 74 cm– Hueco bajo escalera protegido: no hay
Bar	Planta baja	Practicable	<ul style="list-style-type: none">– Carta en braille: No– Altura barra: 1,09 m
Tienda de souvenirs	Exterior	Practicable con rampa de 1,20 m de longitud, 1,13 m de ancho y una inclinación del 17,6% .	<ul style="list-style-type: none">– Tipo de mostrador: una altura– Altura de mostrador: 90 cm– Espacio adecuado de circulación para la silla de ruedas: Sí



Castilla - La Mancha



Albacete

- Centro de Interpretación Alfarería
Tinajera (Villarrobledo)211
- Teatro Circo215

Ciudad Real

- Museo Comarcal de Daimiel (Daimiel)220
- Museo del Vino (Valdepeñas)225
- Museo Nacional del Teatro (Almagro)230

Cuenca

- Museo de Alfarería (Mota del Cuervo).....235
- Museo del Objeto Encontrado (San Clemente)239
- Teatro Auditorio.....243
- Termalia Sport248

Guadalajara

- Centro de Interpretación Turística de la provincia
de Guadalajara (Torija).....253
- Multicines y Centro Comercial Ferial Plaza258
- Teatro Auditorio Buero Vallejo263

Toledo

- Museo Etnográfico Talavera de la Reina
(Talavera de la Reina).....268
- Parque Arqueológico de Carranque (Carranque)273
- Teatro de Rojas.....279
- Zocotren.....284



Centro de Interpretación Alfarería Tinajera



Dirección: C/ Del Horno Tinajero, s/n
02600 Villarrobledo (Albacete)
Teléfono: 967147160
Web: www.venavillarrobledo.com



Información General

El Centro de Alfarería es un museo. En este museo se enseñan objetos hechos con barro. Los objetos con barro se utilizaban para guardar alimentos, como vino, aceite, trigo y agua.

El museo tiene tres partes.

La primera parte es el patio de la entrada principal. En el patio hay un horno para cocer objetos de barro.

La segunda parte es el edificio del museo. Aquí está el punto de información y los servicios.

La tercera parte es la nave principal del museo. Aquí está la exposición de objetos y puedes ver un documental.

Si tienes discapacidad física, puedes recorrer todo el museo.



Atención al público y otra información de interés

- Nadie en el centro de alfarería sabe lengua de signos.
- Puedes entrar con perro de asistencia.
- El centro de alfarería tiene un plan para personas con discapacidad en caso de peligro o emergencia.

Discapacidad Intelectual

- El museo no tiene información en lectura fácil.
- La exposición tiene una sala. Empieza el recorrido por la derecha.
- Los servicios están junto al punto de información. Tienen un cartel con las figuras de un hombre y una mujer.



Acceso y zona de atención al público

- La acera por la que se accede al establecimiento está rebajada. Tiene un ancho libre de paso $\geq 1,50$ m.
- La entrada principal del establecimiento es sin desniveles.
- Esta tiene una puerta metálica que permanece siempre abierta en horario de visitas. Su ancho libre de paso es de **2,10 m**.
- El itinerario hasta la zona de atención al público tiene dos escalones de **11 cm** de altura, con una rampa alternativa.
- La rampa es accesible tiene un tramo de **1 m** de longitud, con una inclinación del **6,9 %**. Su ancho libre de paso es de **2 m** y no dispone de un pasamanos. El inicio y final de la rampa no está señalizado con una franja de textura distinta y color contrastado que alerta del desnivel.
- El acceso a la zona de atención al público es por una puerta con un ancho libre de paso de **77 cm**. Tiene un escalón de **8 cm** de altura.
- En la zona de atención al público hay un espacio adecuado para la circulación con la silla de ruedas, el pavimento es homogéneo y no hay elementos voladizos que impliquen riesgo.
- La mesa de atención al público tiene una altura de **74 cm** y permite la aproximación frontal de la silla de ruedas. No está equipado con un bucle de inducción magnética.



Accesibilidad Física

Salas de exposiciones

- La sala de exposición del museo está distribuida en una sola planta baja y el itinerario es accesible sin desniveles.
- Todas las puerta de acceso a las distintas salas permanecen abiertas en horario de visita y sus anchos de paso son $\geq 1,20$ m.
- La sala de exposiciones no tienen ningún desnivel y entre muebles hay un espacio de circulación y maniobra para usuarios de silla de ruedas con una ancho $\geq 1,50$ m.
- El suelo de la sala es homogéneo y antideslizante.
- Las maquetas, expositores y vitrinas horizontales permiten la aproximación frontal de usuarios de silla de ruedas. Están situadas a **77 cm** de altura, debajo hay un espacio libre de **76 cm** de alto, más de **10 m** de ancho y **49 cm** de fondo.
- La entrada al horno, que está situado en el patio tiene un escalón de **11 cm** de altura, sin un itinerario alternativo accesible.

Audiovisual

- Se proyecta en la planta baja, en la sala de exposiciones y el itinerario es accesible.
- La sala no tiene desniveles.

Aseo adaptado



- En el establecimiento hay una cabina de aseo para usuarios de silla de ruedas, situada junto a la recepción. No está señalizada con el Símbolo Internacional de Accesibilidad (**SIA**) y se accede por un itinerario accesible.
- El aseo adaptado coincide con la cabina independiente del aseo de señoras.



Aseo adaptado, cabina de aseo de señoras

Puerta general de los aseos: **abre hacia dentro con ancho de paso de 73 cm**

Tipo de pomo: **manilla**

Cabina de aseo adaptado

Nº de cabinas adaptadas: **1**

Está señalizado con el SIA: **no**

Puerta: **abre hacia dentro con un ancho de 79 cm**

Diámetro libre de giro en interior: **Ø 1,50 m**

Tipo de pomo: **manilla**

Cerrojo se abre desde el exterior: **no**

Tipo de iluminación: **con interruptor**

En el interior hay un sistema de solicitud de ayuda: **no**

Lavabo

Ubicación: **dentro de la cabina**

Tipo de grifo: **monomando**

Altura libre bajo el lavabo: **78 cm**

Fondo libre bajo el lavabo: **46 cm**

Altura del borde inferior del espejo: **91 cm, no inclinado**

Altura de los accesorios: **84 cm**

Inodoro

Espacio de acceso al inodoro: **derecho 1,43 m, frontal 1,50 m**

Altura del asiento: **40 cm**

Tipo y altura de mecanismo de descarga: **presión en cisterna a 76 cm**

En lado izquierdo, tipo de barra y altura: **fija en diagonal a 70 cm y 1,06 m**



Accesibilidad Visual

Salas de exposiciones

- Se accede a la sala de exposiciones sin desniveles.
- Todas las puertas de la sala permanecen abiertas en horario de visita.
- El suelo es homogéneo y antideslizante.
- La iluminación general es homogénea y la dirigida al contenido expositivo no produce deslumbramientos.
- El mobiliario está distribuido de forma que no obstaculiza la circulación de personas con discapacidad visual y no hay elementos voladizos que impliquen riesgo.
- Los paneles y rótulos descriptivos tienen un soporte mate, contraste cromático entre textos y fondo, una fuente de fácil lectura y el tamaño de sus textos es de entre **1,5 cm y 5 cm**.
- El horno situado en el patio permite la aproximación y tocar sus paredes, así como la tinaja.
- El acceso al horno tiene un escalón de **11 cm** de altura cuyo borde no está señalizado con una franja antideslizante de color contrastado.

Audiovisual

- Se proyecta en la misma sala de exposiciones y el itinerario es accesible.
- La narración y los diálogos del video no están complementados con audiodescripción.



Accesibilidad Auditiva

Información y orientación

- Existen rótulos de señalización que facilitan la orientación dentro del establecimiento. Son fácilmente identificables con la vista.
- Las señales de evacuación en caso de emergencia son auditivas.

**Salas de exposiciones y sala de audiovisuales**

- Hay un folleto que resume los contenidos de la exposición e indica el itinerario sugerido para la visita.
- La narración, los diálogos y los sonidos del video no están subtitrulados.
- La sala no tiene un bucle de inducción magnética.

Aseos

- Las puertas de las cabinas de aseos no tienen un sistema de cierre con una señal visual de “ocupado o libre” ni una banda libre inferior que permita ver si hay alguien en su interior.

Otras estancias y servicios	Ubicación	Tipo de itinerario	Características destacables
Señalización	General del establecimiento		<ul style="list-style-type: none"> – Rótulos de mismo formato: Si – Altura de los rótulos: 1,69 – 1,89 m – Tamaño de letra: 3 cm – Textos e iconos de color contrastado: Si – Textos e iconos en: No – Iconos homologados: Si



Teatro Circo



Dirección: C/ Isaac Peral, s/n
02001 Albacete
Teléfono: 967193630
Web: www.culturalalbacete.com



Información General

El Teatro Circo de Albacete hace representaciones de teatro y de circo.

El teatro circo tiene cinco plantas.

En la planta baja están el patio de butacas, la taquilla para comprar las entradas, los servicios y el guardarropa para dejar los abrigos.

En la primera planta está el anfiteatro y los palcos con más asientos, los servicios y la cafetería.

A las otras plantas sólo pueden subir los trabajadores del teatro circo.

Si tienes discapacidad física, puedes recorrer todo el teatro circo. Hay ascensor.



Atención al público y otra información de interés

- Nadie en el teatro circo sabe lengua de signos.
- Puedes entrar con perro de asistencia.
- El teatro circo tiene un plan para personas con discapacidad en caso de peligro o emergencia.

Discapacidad Intelectual

- La puerta de entrada es de cristal. Está en la fachada principal en la que están las palabras "TEATRO CIRCO".
- La taquilla para comprar las entradas está dentro del teatro circo. Hay un cartel que cuelga del techo con la palabra "Taquilla".
- Sigue los carteles que están en las paredes para guiarte por el teatro.
- Las puertas del patio de butacas están abiertas antes de empezar la obra de teatro. Son de color diferente a la pared.
- No puedes entrar por las puertas con el cartel "Uso privado".
- Una persona te ayudará a sentarte en tu butaca. Si te sientas en las butacas de patio, el número de la butaca está en el respaldo.
- Los servicios tienen un cartel con las figuras de un hombre y una mujer.

Acceso y zona de atención al público

- La acera por la que se accede al establecimiento está rebajada. Tiene un ancho libre de paso **> 3 m**.
- La entrada principal del establecimiento es sin desniveles.
- Tiene dos puertas contiguas de características similares. Son de vidrio, de doble hoja y abren hacia fuera. Su ancho libre de paso es de **97 cm**. Están señalizadas con una franja horizontal de color contrastado.
- La taquilla está situada dentro del edificio y el itinerario es accesible.
- La taquilla no está equipada con un bucle de inducción magnética.
- El mostrador de la taquilla tiene una altura de **80 cm**, pero sólo permite la aproximación lateral con la silla de ruedas.



Accesibilidad Física

Teatro

- Se accede a los distintos niveles del teatro, por la planta baja sin desniveles, y al resto de plantas a través del ascensor.
- Las puertas de acceso al patio de butacas y al anfiteatro permanecen abiertas antes del espectáculo y sus anchos de paso son **$\geq 1,30$ m**.
- Hay 8 plazas reservadas para Personas de Movilidad Reducida (**PMR**). Están situadas en el patio de butacas. Corresponde a los asientos **2, 4, 6, 8 y 1, 3, 5 y 7** de la fila **16** y el itinerario es accesible.
- Las plazas reservadas no están señalizadas con el Símbolo Internacional de Accesibilidad (**SIA**).
- Cada plaza reservada para **PMR** tiene **80 cm** de ancho y **1,25 m** de fondo. El suelo es horizontal.
- Los pasillos de circulación del patio de butacas tienen un ancho libre de paso **$\geq 1,20$ m**. Los espacios libre de giro tienen un diámetro de **1,20 m**.
- El suelo de la sala es inclinado con una pendiente del **6,9%**.
- El pavimento es de madera, homogéneo y antideslizante.
- Los pasillos de la sala están alfombrados. Su textura no dificulta el rodamiento de la silla de ruedas.

Aseo adaptado



- En el establecimiento hay **4** cabinas de aseo para usuarios de silla de ruedas, dos situadas en la planta baja junto al guardarropa y las otras dos en la planta primera junto a la cafetería. No están señalizadas con el Símbolo Internacional de Accesibilidad (**SIA**) y el itinerario es accesible.
- Todos los aseos adaptados están integrados en las baterías de aseos de hombres y mujeres.
- Todos los aseos adaptados tienen características similares.



Aseo adaptado de la planta baja, integrado en la batería de aseos de caballeros.

Puerta general de los aseos: abre hacia dentro con un ancho de paso de 78 cm	Tipo de pomo: manilla
Cabina de aseo adaptado	
Nº de cabinas adaptadas: 1	Está señalizada con el SIA: no
Puerta: abre hacia dentro con un ancho de 89 cm	Diámetro libre de giro en interior: Ø 1,90 m
Tipo de pomo: pomo	Cerrojo se abre desde el exterior: sí
Tipo de iluminación: con interruptor	En el interior hay un sistema de solicitud de ayuda: sí
Lavabo	
Ubicación: dentro de la cabina	Tipo de grifo: de presión
Altura libre bajo el lavabo: 70 cm	Fondo libre bajo el lavabo: 33 cm
Altura del borde inferior del espejo: 1,01 m, no inclinado	Altura de los accesorios: 97 cm
Inodoro	
Espacio de acceso al inodoro: derecho 73 cm, frontal 1,30 m	Altura del asiento: 42 cm
Tipo y altura de mecanismo de descarga: presión en cisterna a 87 cm	En lado derecho, tipo de barra y altura: abatible a 70-90 cm
En lado izquierdo, tipo de barra y altura: fija horizontal a 77 cm	Separación entre barras: 75 cm



Accesibilidad Visual

Teatro

- Se accede a los distintos niveles del teatro, por la planta baja sin desniveles, y al resto de plantas a través de las escaleras o el ascensor.
- Las puertas de acceso al teatro permanecen abiertas antes del espectáculo.
- El suelo de la sala es inclinado.
- El pavimento es homogéneo y antideslizante.
- Los pasillos de la sala están alfombrados. La alfombra es de hilo corto y está fija al suelo.
- La iluminación de la sala es homogénea.
- No hay elementos voladizos que impliquen riesgo.
- Previa solicitud se reservan asientos para personas con discapacidad visual.
- La obra no cuenta con audiodescripción.



Accesibilidad Auditiva

Información y orientación

- Existen rótulos de señalización que facilitan la orientación dentro del establecimiento. Son fácilmente identificables con la vista.
- Las señales de evacuación en caso de emergencia son auditivas.

Teatro Circo

- La sala no tiene un bucle de inducción magnética.
- Previa solicitud se reservan asientos para personas con discapacidad auditiva.
- Las obras no están subtítuladas.

**Aseos**

- Las puertas de las cabinas de aseos tienen un sistema de cierre con una señal visual de “ocupado o libre” y una banda libre inferior que permite ver si hay alguien en su interior.

Otras estancias y servicios	Ubicación	Tipo de itinerario	Características destacables
Escalera del edificio	Comunica todas las plantas	Accesible con ascensor alternativo	<ul style="list-style-type: none"> Tipo de escalera: interior Suelo de textura y color distinto en inicio y final: No Altura de los escalones: 18 cm Fondo de huella: 29 cm Con tabica: Sí Con bocel: No Huella de pavimento antideslizante: 29 cm Borde de escalones con franja de señalización: No Zócalo de protección lateral: ambos lados, con luces Pasamanos en: ambos lados Tipo de pasamanos: sencillo Altura de Pasamanos: 92 cm Hueco bajo escalera protegido: no hay
Ascensor	Comunica todas las plantas de la -1 a la 3ª		<ul style="list-style-type: none"> Altura de los botones exteriores: 1,03 m Ancho de la puerta: 80 cm Ancho y fondo de cabina: 1,04 m x 1,19 m Altura de la botonera interior: 1,06 – 1,21 m Altura del pasamanos: 89 cm Espejo frente a la puerta: No, en el lateral Suelo de textura y color distinto frente a puerta: No Cabina con señales sonoras: No Botones con números en: altorrelieve y braille Botones de color contrastado: Sí Cabina con señales visuales: Sí Botón de emergencia con testigo luminoso que confirme el registro de la llamada: No
Guardarropa	Planta baja	Accesible	<ul style="list-style-type: none"> Tipo de mostrador: una altura Altura de mostrador: 1,09 m Espacio adecuado de circulación para la silla de ruedas: Sí



Otras estancias y servicios	Ubicación	Tipo de itinerario	Características destacables
Cafetería	1ª planta	Accesible	<ul style="list-style-type: none"> - Carta en braille: No - Altura barra: 1,14 m - Altura de mesa: 76 cm - Altura bajo mesa: 73 cm - Ancho bajo mesa: 80 cm - Fondo bajo mesa: 37 cm
Señalización	General del establecimiento		<ul style="list-style-type: none"> - Rótulos de mismo formato: Sí - Altura de los rótulos: 1,92 – 2,03 m - Tamaño de letra: 2 cm - Textos e iconos de color contrastado: Sí - Textos e iconos sin braille ni altorrelieve - Iconos homologados: Sí



Museo Comarcal de Daimiel



Dirección: C/ Luis Ruíz Valdepeñas 8, bis
13250 Daimiel (Ciudad Real)
Teléfono: 926853479
Web: www.museocomarcaldaimiel.es



i Información General

El Museo Comarcal de Daimiel cuenta la historia y las tradiciones de la ciudad de Daimiel y los alrededores.

Desde la calle se entra a un patio. A la izquierda del patio hay una sala. A la derecha del patio está el museo.

El museo tiene 3 plantas.

En el semisótano hay una sala de exposiciones.

En las otras 2 plantas hay más salas de exposiciones, los servicios y las oficinas.

Si tienes discapacidad física, puedes recorrer todo el museo. Hay plataforma salvaescaleras y ascensor.

Atención al público y otra información de interés

- Nadie en el museo sabe lengua de signos para personas sordas.
- Puedes entrar con perro de asistencia.
- Hay visitas guiadas y talleres para personas con discapacidad.
- Reserva tu actividad adaptada en 926 853 479
- El museo no tiene un plan para personas con discapacidad en caso de peligro o emergencia.

Discapacidad Intelectual

- El museo no tiene información en lectura fácil.
- Es difícil recorrer las salas de exposición. No hay carteles para guiarte.
- Hay bancos para descansar en el museo.
- Los servicios están en la planta baja, junto a la Sala "Vicente Carranza". Tienen un cartel con las figuras de un hombre y una mujer.



Acceso y zona de atención al público

- La entrada está ubicada en una calle con una acera situada en el mismo nivel que la calle vehicular. La acera está delimitada con bolardos.
- Tiene un portón de entrada metálico, con un ancho libre de paso superior a **1,20 m**, que da acceso a un patio central donde está ubicada el edificio principal y una sala didáctica. El itinerario es accesible ya que el desnivel existente es en forma de rampa, con una longitud de **80 cm** y una inclinación del **10,5%**.
- El acceso al edificio principal se realiza a través de una puerta automática de vidrio. Su ancho libre de paso es de **1,70 m**. Está señalizada con el logotipo del museo pero no presenta suficiente contraste de color.
- Detrás de la puerta hay un felpudo que no está fijo al suelo.
- El itinerario hasta la zona de atención al público es accesible sin desniveles.
- En la zona de atención al público hay un espacio adecuado para la circulación con la silla de ruedas, el pavimento es homogéneo y no hay elementos voladizos que impliquen riesgo.
- El mostrador de atención al público tiene una altura de **1,18 m**, no adaptada para usuarios de silla de ruedas.
- No está equipado con un bucle de inducción magnética que facilite la comunicación a personas con prótesis auditiva.
- No disponen de aparcamiento, pero si se solicita previamente, se permite a las PMR aparcarse en el patio central.



Accesibilidad Física

Salas de exposiciones de la planta semisótano

- El acceso a la sala de exposiciones del semisótano se realiza a través de una plataforma salvaescaleras.
- El interior de la sala no tiene ningún tipo de desnivel y entre muebles hay un espacio de circulación y maniobra para usuarios de silla de ruedas con un ancho \geq **1,50 m**. Aunque existe algún estrechamiento puntual de **1,09 m** de ancho.
- El suelo de la sala es sin desniveles, homogéneo y antideslizante.
- A lo largo del recorrido no hay zonas de descanso con bancos o apoyos isquiáticos.
- Las maquetas, expositores y vitrinas horizontales permiten la aproximación lateral de usuarios de silla de ruedas. Están situadas a una altura que varía entre los **83** y los **99 cm**.

Salas de exposiciones de la planta baja y alta

- En la parte superior del museo existen 2 plantas donde están ubicadas diferentes salas de exposiciones y los aseos. Para acceder a esta parte hay que utilizar otra plataforma salvaescaleras y una vez allí, existe un ascensor que comunica dichas plantas. El itinerario es accesible.
- En la planta baja de la zona superior están las salas “Vicente Carranza” y “Pintor Juan D Opazo” y en la planta alta las salas “Del mundo moderno a nuestros días” y “Arquitecto Miguel Fisac”.
- Las salas no tienen desniveles y disponen de asientos sin reposabrazos.
- Las maquetas, expositores y vitrinas horizontales permiten la aproximación lateral de usuarios de silla de ruedas. Están situadas a una altura que varía entre los **83** y los **99 cm**.
- En estas salas hay zonas de audiovisuales con bancos móviles sin reposabrazos. No tienen zonas reservadas para PMR.

**Aseo adaptado**

- En el establecimiento hay **1** cabina de aseo independiente para usuarios de silla de ruedas, situada en la planta baja (de la zona superior del museo), junto a la Sala “Vicente Carranza”. Está señalizada con el Símbolo Internacional de Accesibilidad (**SIA**) y se accede a esta a través de una plataforma salvaescaleras.

Aseo adaptado de la planta baja

Puerta general de los aseos: abre hacia dentro con un ancho de 78 cm	Tipo de pomo: manilla
Cabina de aseo adaptado	
Nº de cabinas adaptados: 1	Está señalizado con el SIA: Sí
Puerta: abre hacia fuera con un ancho de 78 cm	Diámetro libre de giro en interior: Ø 1,50 m
Tipo de pomo: manilla	Cerrojo se abre desde el exterior: No
Tipo de iluminación: con interruptor	En el interior hay un sistema de solicitud de ayuda: No
Lavabo	
Ubicación: dentro de la cabina	Tipo de grifo: monomando
Altura libre bajo el lavabo: 76 cm	Fondo libre bajo el lavabo: 41 cm
Altura del borde inferior del espejo: 1,28 cm	Altura de los accesorios: 1,05 -1,18 m
Inodoro	
Espacio de acceso al inodoro: izquierdo 1,35 m, frontal 1,05 m	Altura del asiento: 41 cm
Tipo y altura de mecanismo de descarga: presión en cisterna a 78 cm	En lado derecho, tipo de barra y altura: barra horizontal fija a 86 cm
En lado izquierdo, tipo de barra y altura: barra abatible a 58 - 78 cm de altura	Separación entre barras: 1 m

**Accesibilidad Visual****Salas de exposiciones**

- Las salas de exposiciones están distribuidas en diferentes plantas y se accede a estas a través de escaleras y un ascensor.
- El suelo es sin desniveles, homogéneo y antideslizante.
- La iluminación general es homogénea y la dirigida al contenido expositivo no produce deslumbramientos. No obstante la intensidad de luz es muy reducida.
- El mobiliario está distribuido de forma que no obstaculiza la circulación de personas con discapacidad visual y no hay elementos voladizos que impliquen riesgo.
- En la exposición no hay maquetas, planos en altorrelieve con información en braille u otros contenidos que pueden ser tocados por personas con discapacidades visuales.



- Los paneles y rótulos descriptivos tienen un soporte mate, contraste cromático entre textos y fondo, una fuente de fácil lectura y el tamaño de sus textos es de **0,5 cm**.
- En las diferentes salas hay zonas con audiovisuales con bancos. La narración y los diálogos de los videos proyectados no están complementados con audiodescripción.



Accesibilidad Auditiva

Información y orientación

- Existen rótulos de señalización que facilitan la orientación dentro del establecimiento. Son fácilmente identificables con la vista.
- Las señales de evacuación en caso de emergencia son auditivas.

Salas de exposiciones y audiovisuales

- Hay un folleto que resume los contenidos de las exposiciones permanentes y temporales.
- La narración, los diálogos y los sonidos del video no están subtítulos.
- Las salas no tienen bucle de inducción magnética.

Aseos

- Las puertas de las cabinas de aseos no tienen un sistema de cierre con una señal visual de “ocupado o libre” ni una banda libre inferior que permite ver si hay alguien en su interior.

Otras estancias y servicios	Ubicación	Tipo de itinerario	Características destacables
Escalera del edificio	Hay 3 escaleras, 2 interiores y 1 exterior La escalera interior comunica la zona de recepción de visitantes con el semi-sótano. La escalera exterior comunica la zona de recepción de visitantes con la parte superior del museo. La tercera comunica las plantas de la parte superior.	Accesible ya que disponen de plataformas salvaescaleras o ascensor alternativo.	<ul style="list-style-type: none"> – Las escaleras que comunican la recepción con la parte superior y las otras plantas superiores tienen similares características. – Tipo de escalera: interior y exterior – Suelo de textura y color distinto en inicio y final: No – Altura de los escalones: dependiendo de la escalera, unos 17 cm y otros 14 cm – Fondo de huella: dependiendo de la escalera, unos 32 cm y otros 29 cm. – Tabica: No dispone de tabica la que comunica la recepción con el semi-sótano. Las otras sí. – Huella de pavimento antideslizante: No – Borde de escalones con franja de señalización: No – Zócalo de protección lateral: a ambos lados aunque hay tramos que algún lateral carece de él. – Pasamanos en: a ambos lados aunque hay tramos sin él.



Otras estancias y servicios	Ubicación	Tipo de itinerario	Características destacables
			<ul style="list-style-type: none"> – Tipo de pasamanos: sencillo – Altura de pasamanos: entre 1,15 y 1,17 m. – Hueco bajo escalera protegido: Sí
Ascensor	Planta baja y alta de la zona superior del museo	Accesible	<ul style="list-style-type: none"> – Altura de los botones exteriores: 1 m – Ancho de la puerta: 81 cm – Ancho y fondo de cabina: 1,07 m x 1,42 m – Altura de la botonera interior: 1 - 1,10 m – Altura del pasamanos: 84 cm – Espejo frente a la puerta: No – Suelo de textura y color distinto frente a puerta: No – Cabina con señales sonoras: Sí – Botones con números en: altorrelieve y braille – Botones de color contrastado: Sí – Cabina con señales visuales: Sí en el interior – Botón de emergencia con testigo luminoso que confirme el registro de la llamada: Sí
Sala Didáctica	Planta baja junto a la entrada principal	Accesible	<ul style="list-style-type: none"> – La puerta tiene un ancho libre de paso de 80 cm. – En el interior hay espacio suficiente para la deambulación de PMR y usuarios de silla de ruedas. – Las salas no tienen desniveles y disponen de asientos móviles sin reposabrazos.
Señalización	General del establecimiento		<ul style="list-style-type: none"> – Rótulos de mismo formato: Si – Altura de los rótulos: 1,70 m – 1,80 m – Tamaño de letra: 3 cm – Textos e iconos de color contrastado: Si – Textos e iconos sin braille ni altorrelieve – Iconos homologados: Si



Museo del Vino



Dirección: C/ Princesa 39
13300 Valdepeñas (Ciudad Real)
Teléfono: 926321111
Web: www.valdepenas.es



Información General

El Museo del Vino está en la antigua bodega de Leocadio Morales. Leocadio Morales era un productor de vino de la denominación de origen “Valdepeñas”. Una denominación de origen es una marca de calidad para el vino y otros alimentos.

El museo tiene varios edificios. Todos los edificios están alrededor de un patio. En el primer edificio está la recepción, la oficinas y una sala de catas para probar vinos.

En el edificio industrial y en el edificio de barricas están las salas de exposiciones.

Hay otro edificio de 3 plantas. En este edificio están los servicios adaptados, la cafetería, la tienda y una sala para actos.

Si tienes discapacidad física, no puedes recorrer todo el museo.

La sala de catas tiene escalones.

El edificio industrial y el edificio de barricas tienen un escalón. Necesitas ayuda para entrar.

Algunos edificios están unidos por pasillos. Los pasillos tienen escalones.



Atención al público y otra información de interés

- Nadie en el museo sabe lengua de signos para personas sordas.
- Puedes entrar con perro de asistencia.
- El museo no tiene un plan para personas con discapacidad en caso de peligro o emergencia.

Discapacidad Intelectual

- El museo no tiene información en lectura fácil.
- Es difícil recorrer el museo. No hay carteles para guiarte en el recorrido por las salas. Pide ayuda si lo necesitas.
- No hay bancos en el museo.



- Los servicios están en el edificio junto a la cafetería. Tienen un cartel con las figuras de un hombre y una mujer.

Acceso y zona de atención al público

- La acera por la que se accede al establecimiento está rebajada. Tiene un ancho libre de paso superior a **1,20 m**.
- La entrada principal es sin desniveles. Tiene una puerta de apertura manual de vidrio y está señalizada con un círculo de color contrastado. Es de doble hoja y abren hacia el interior. Su ancho libre de paso es de **1,02 m**.
- Junto a la puerta señalizada, hay una mampara acristalada que no está señalizada.
- El itinerario hasta la zona de atención al público es accesible sin desniveles.
- En la zona de atención al público hay un espacio adecuado para la circulación con la silla de ruedas, el pavimento es homogéneo y no hay elementos voladizos que impliquen riesgo.
- El mostrador de atención al público tiene dos alturas, una de **1,01 m** y otra de **79 cm**. La parte baja permite la aproximación frontal de la silla de ruedas. No está equipado con un bucle de inducción magnética.
- El patio central que comunica las diferentes áreas tiene el suelo empedrado.



Accesibilidad Física

Sala Didáctica

- La sala está ubicada a la izquierda de recepción, saliendo al patio central. Se accede a esta a través de una rampa accesible. Mide **2,85 m** de longitud, **2,79 m** de ancho y con una inclinación del **6,9%**. No dispone de pasamanos.
- Todas las puertas y huecos de paso permanecen abiertas en horario de visita y sus anchos de paso son \geq **80 cm**. Las salas no tienen ningún tipo de desnivel, y entre muebles hay un espacio de circulación y maniobra con un ancho \geq **1,50 m**. El suelo es homogéneo y antideslizante. En el recorrido no hay zonas de descanso con bancos o asientos.
- Las maquetas, expositores y vitrinas horizontales son de diferentes características. Algunos permiten la aproximación frontal de usuarios de silla de ruedas ya que están situados a **80 cm** de altura y debajo hay un espacio libre de **70 cm** de alto y **20 cm** de fondo.

Zona Industrial

- Está ubicada en el patio central frente a la recepción. El itinerario es practicable ya que delante de las 3 puertas de acceso hay un escalón de **7 cm**.
- Todas las puertas y huecos de paso permanecen abiertas en horario de visita y sus anchos de paso son \geq **80 cm**. Las salas no tienen ningún tipo de desnivel, y entre



muebles hay un espacio de circulación y maniobra con una ancho $\geq 1,50$ m. El suelo es homogéneo y antideslizante. En el recorrido no hay zonas de descanso con bancos o asientos.

Zona de Barricas

- La sala está ubicada a la derecha del patio central. El acceso hay que realizarlo por el exterior ya que el recorrido por el interior desde la zona industrial tiene escalones. El itinerario es practicable ya que delante de la puerta de acceso hay un escalón de **8 cm**.
- Todas las puertas y huecos de paso permanecen abiertas en horario de visita y sus anchos de paso son ≥ 80 cm. Las salas no tienen ningún tipo de desnivel, y entre muebles hay un espacio de circulación y maniobra con una ancho $\geq 1,50$ m. El suelo es homogéneo y antideslizante. En el recorrido no hay zonas de descanso con bancos o asientos.

Edificio de usos múltiples

- En este edificio, situado a la derecha de recepción, hay 3 plantas donde están ubicados el aseo adaptado, una cafetería, una tienda de souvenirs y diferentes salas de usos múltiples. El itinerario a todas las áreas es accesible a través de un ascensor.
- Todas las puertas y huecos de paso permanecen abiertas en horario de visita y sus anchos de paso son ≥ 80 cm. Las salas no tienen ningún tipo de desnivel, y entre muebles hay un espacio de circulación y maniobra con una ancho $\geq 1,50$ m. El suelo es homogéneo y antideslizante. En el recorrido no hay zonas de descanso con bancos o asientos.

Aseo adaptado



- En el establecimiento hay **1** cabina de aseo independiente para usuarios de silla de ruedas, situado en el edificio de usos múltiples, junto a la cafetería. Está señalizada con el Símbolo Internacional de Accesibilidad (**SIA**) y el itinerario accesible.

Aseo adaptado ubicado en la planta baja

Puerta general de los aseos: abre hacia de paso de 77 cm	Tipo de pomo: manilla dentro con ancho
Cabina de aseo adaptado	
Nº de cabinas adaptados: 1	Está señalizado con el SIA: Sí
Puerta: abre hacia fuera con un ancho de 80 cm	Diámetro libre de giro en interior: Ø1,50 m
Tipo de pomo: manilla	Cerrojo se abre desde el exterior: Sí
Tipo de iluminación: con interruptor	Sistema de solicitud de ayuda: No
Lavabo	
Ubicación: dentro de la cabina	Tipo de grifo: monomando
Altura libre bajo el lavabo: 75 cm	Fondo libre bajo el lavabo: 45 cm
Altura del borde inferior del espejo: 93 cm	Altura de los accesorios: 1,23 - 1,43 m

**Inodoro**

Espacio de acceso al inodoro: izquierdo 70 cm, frontal 1,20 m	Altura del asiento: 41 cm
Tipo y altura de mecanismo de descarga: presión en cisterna a 73 cm	En lado derecho tipo de barra y altura: barra fija horizontal a 73 cm



Accesibilidad Visual

Salas de exposiciones

- Se accede a las distintas salas a través de diferentes tipos de desniveles: una rampa, escalones aislados y un ascensor. Los escalones están situados delante de las puertas de la zona industrial y de barricas, y en el itinerario interior que comunica estas zonas.
- Los escalones y la rampa no están señalizados con una franja de textura distinta y color contrastado que alerta del desnivel.
- Las puertas de acceso a las salas son de vidrio y están señalizadas con un círculo de color contrastado. No obstante hay múltiples mamparas de vidrio en el itinerario que no están señalizadas.
- La iluminación general es homogénea y la dirigida al contenido expositivo no produce deslumbramientos.
- El mobiliario está distribuido de forma que no obstaculiza la circulación de personas con discapacidad visual y no hay elementos voladizos que impliquen riesgo.
- En la exposición no hay maquetas y planos en altorrelieve con información en braille.
- Los paneles y rótulos descriptivos tienen un soporte mate, contraste cromático entre textos y fondo, una fuente de fácil lectura y el tamaño de sus textos es de **0,5 cm**.
- La narración y los diálogos del video no están complementados con audiodescripción.



Accesibilidad Auditiva

Información y orientación

- En la zona de recepción existe un plano y una maqueta que identifican las diferentes zonas e itinerarios, lo que facilitan la orientación dentro del establecimiento.
- Las señales de evacuación en caso de emergencia son auditivas.

Salas de exposiciones y sala de audiovisuales

- Hay un folleto que resume los contenidos de las exposiciones permanentes y temporales.
- La narración, los diálogos y los sonidos del video no están subtítulos.
- Las salas no tienen un bucle de inducción magnética.

Aseos

- Las puertas de las cabinas tienen un sistema de cierre con una señal visual de “ocupado o libre” pero carecen de una banda libre inferior que permite ver si hay alguien dentro.



Otras estancias y servicios	Ubicación	Tipo de itinerario	Características destacables
Escalera en el edificio de usos múltiples. Existe otra escalera junto a recepción de similares características.	Planta baja, primera y segunda.	Accesible con ascensor alternativo	<ul style="list-style-type: none"> – Tipo de escalera: interior – Suelo de textura y color distinto en inicio y final: No – Altura de los escalones: 18 cm – Fondo de huella: 30 cm – Con tabica: Sí – Con bocel: No – Huella de pavimento antideslizante: No – Borde de escalones con franja de señalización: No – Zócalo de protección lateral: no hay. Existe peligro de introducir el pie. – Pasamanos a ambos lados, a 82 cm de altura. – Hueco bajo escalera protegido: Sí
Ascensor del edificio de usos múltiples	Planta baja, primera y segunda.	Accesible	<ul style="list-style-type: none"> – Altura de los botones exteriores: 1,11 m – Ancho de la puerta: 79 cm – Ancho y fondo de cabina: 96 cm x 1,26 m – Altura de la botonera interior: 99 cm – 1,18 m – Altura del pasamanos: 1,03 m – Espejo frente a la puerta: No – Suelo de textura y color distinto frente a puerta: No – Cabina con señales sonoras: No – Botones con números en: alitorrelieve y braille – Botones de color contrastado: Sí – Cabina con señales visuales: Sí, en el interior – Botón de emergencia con testigo luminoso: No
Cafetería	Planta baja en edificio de usos múltiples	Accesible	<ul style="list-style-type: none"> – Altura barra: 1,12 m – Altura de mesa: 1,11 m – Altura bajo mesa: 1,09 m – Ancho bajo mesa: 60 cm – Fondo bajo mesa: 27 cm
Tienda de souvenirs	Planta baja en edificio de usos múltiples	Accesible	<ul style="list-style-type: none"> – Tipo de mostrador: doble altura – Altura de mostrador adaptado: 80 cm sin espacio de aproximación frontal. – Espacio adecuado para circulación: Sí
Señalización	General del establecimiento		<ul style="list-style-type: none"> – Rótulos de mismo formato: Si – Textos e iconos de color contrastado: Si – Textos e iconos sin braille ni alitorrelieve – Iconos homologados: Si



Museo Nacional del Teatro



Dirección: C/ Gran Maestre, 2
13270 Almagro (Ciudad Real)
Teléfono: 926261014
Web: museoteatro.mcu.es



Información General

En el Museo Nacional del Teatro se explica la historia del teatro desde los tiempos antiguos hasta ahora.

En el museo se habla de los escritores de obras de teatro, los tipos de teatros, las obras de teatro que se representaban.

El museo tiene 3 plantas.

En la planta baja está la recepción, 2 salas de exposiciones, la biblioteca, una tienda y el claustro. El claustro es un jardín antiguo con una zona cubierta para pasear.

En la entreplanta hay 2 salas de exposiciones y los servicios.

En la planta superior hay más salas de exposiciones y la parte alta del claustro. Si tienes discapacidad física, puedes recorrer todo el museo. Hay ascensor y rampas.



Atención al público y otra información de interés

- Las personas de atención al público saben atender a personas con discapacidad.
- Las personas de atención al público saben lengua de signos para personas sordas.
- Puedes entrar con perro de asistencia.
- Hay visitas guiada y talleres para personas con discapacidad.
- Reserva tu actividad adaptada en 926 261 014.
- El museo no tiene un plan para personas con discapacidad en caso de peligro o emergencia.

Discapacidad Intelectual

- El museo no tiene información en lectura fácil.
- Es difícil recorrer el museo. No hay carteles para seguir el recorrido por las salas.



- Hay bancos y asientos en las salas del museo.
- Los servicios están en la entreplanta. Tienen un cartel con las figuras de un hombre y una mujer.

Acceso y zona de atención al público

- La acera por la que se accede al establecimiento está rebajada. Tiene un ancho libre de paso de **1,20 m**.
- Frente a la entrada principal, el suelo está en ligera cuesta y delante de la puerta hay una ceja de **1 cm**.
- Hay **3** puertas contiguas. La primera es un portón corredero de madera que siempre está abierto. Las otras son de vidrio, de apertura manual y abren hacia fuera. Son de doble hoja y cada una tiene un ancho libre de paso de **90 cm**. Están señalizadas con un logotipo que no presenta color contrastado.
- Entre las puertas acristaladas hay un felpudo que no está fijo al suelo.
- El itinerario hasta la zona de atención al público es accesible sin desniveles y hay un arco de seguridad que tiene un hueco libre de paso de **75 cm**.
- En la zona de atención al público hay un espacio adecuado para la circulación con la silla de ruedas, el pavimento es homogéneo y no hay elementos voladizos que impliquen riesgo.
- El mostrador de atención al público tiene una altura de **1,18 m**. No permite la aproximación frontal de un usuario de silla de ruedas. No está equipado con un bucle de inducción magnética.
- Dispone de una zona de descanso con asientos con y sin reposabrazos.



Accesibilidad Física

Salas de exposiciones

- Las salas de exposiciones del museo están distribuidas en las plantas baja, entreplanta inferior y en la superior. Se accede a todas ellas por medio de un ascensor o rampas alternativas a las escaleras existentes.
- La rampa que da acceso a las salas de la entreplanta inferior es accesible. Mide **9,70 m** de longitud, **1,10 m** de ancho y tiene una inclinación del **8%**. Dispone de un pasamanos que no está prolongado en los extremos y carece de zócalo inferior de protección.
- Todas las puertas de acceso a las distintas salas permanecen abiertas en horario de visita y sus anchos de paso son $\geq 1,20$ m.
- Las salas no tienen ningún tipo de desnivel, y entre muebles hay un espacio de circulación y maniobra para usuarios de silla de ruedas con un ancho $\geq 1,50$ m.
- El suelo de la sala es sin desniveles, homogéneo y antideslizante.
- A lo largo del recorrido hay zonas de descanso con bancos con y sin reposabrazos.
- Existen dos tipos de expositores, unos que están a una altura de **80 cm** y otros a **1,30 m**. No hay espacio libre inferior que permita la aproximación frontal de usuarios de silla de ruedas.

**Aseo adaptado**

- En el establecimiento hay **1** cabina de aseo independiente para usuarios de silla de ruedas, situada en la entreplanta inferior del museo. El itinerario es accesible a través de una rampa accesible. Está señalizada con el Símbolo Internacional de Accesibilidad (**SIA**).
- Se accede a la cabina adaptada por un pasillo estrecho de **82 cm**.

Aseo adaptado de la entreplanta

Puerta general de los aseos: abre hacia fuera con ancho de paso de 80 cm	Tipo de pomo: manilla
Cabina de aseo adaptado	
Nº de cabinas adaptados: 1	Está señalizado con el SIA: Sí
Puerta: abre hacia dentro con un ancho de 80 cm	Diámetro libre de giro en interior: Ø 1,20 m
Tipo de pomo: manilla	Cerrojo se abre desde el exterior: Sí
Tipo de iluminación: con interruptor	En el interior hay un sistema de solicitud de ayuda: No

Lavabo

Ubicación: dentro de la cabina	Tipo de grifo: de presión
Altura libre bajo el lavabo: 72 cm	Fondo libre bajo el lavabo: 56,5 cm
Altura del borde inferior del espejo: 93 cm	Altura de los accesorios: 1,12 – 1,35 m

Inodoro

Espacio de acceso al inodoro: frontal 94 cm . Transferencia oblicua por la izquierda por tener el lavabo junto al inodoro	Altura del asiento: 40 cm
Tipo y altura de mecanismo de descarga: presión en cisterna a 74 cm	En lado derecho, tipo de barra y altura: barra abatible a 57-76 cm

**Accesibilidad Visual****Salas de exposiciones**

- Se accede a las distintas plantas por medio de unas escaleras con un ascensor y una rampa alternativa, que comunica la planta baja con la entreplanta inferior.
- La escalera que comunica con la entreplanta tiene **5** escalones de **17 cm** de altura, con una huella de **35 cm** y sin bocoques. El borde de los escalones está señalizado con una franja de color y textura diferente pero carece de pasamanos.
- La rampa alternativa tiene un pasamanos a cada lado que no está prolongado en los extremos. El inicio y final de esta, está señalizado con una franja de textura distinta y color contrastado que alerta del desnivel y su pavimento es antideslizante.
- En la planta baja y superior, hay pasarelas de vidrio con barandillas pero no tienen un zócalo inferior de protección, y pueden conllevar situaciones de riesgo a personas con discapacidad visual.



- Todas las puertas de acceso a las distintas salas permanecen abiertas en horario de visita.
- El suelo es sin desniveles, homogéneo y antideslizante.
- La iluminación general es homogénea y la dirigida al contenido expositivo no produce deslumbramientos. La intensidad es baja.
- El mobiliario está distribuido de forma que no obstaculiza la circulación de personas con discapacidad visual y no hay elementos voladizos que impliquen riesgo.
- En la exposición no hay maquetas, planos en altorrelieve con información en braille y otros contenidos que pueden ser tocados por personas con discapacidades visuales.
- Los paneles y rótulos descriptivos tienen un soporte mate, contraste cromático entre textos y fondo, una fuente de fácil lectura y el tamaño de sus textos es de **1 cm**.



Accesibilidad Auditiva

Información y orientación

- No existen rótulos de señalización que facilitan la orientación dentro del establecimiento.
- Las señales de evacuación en caso de emergencia son auditivas.

Salas de exposiciones

- Hay un folleto que resume los contenidos de las exposiciones permanentes y temporales e indica el itinerario sugerido para la visita.
- La narración, los diálogos y los sonidos de los videos no están subtítulos.
- La sala no tiene un bucle de inducción magnética.

Aseos

- Las puertas de las cabinas de aseos no tienen un sistema de cierre con una señal visual de “ocupado o libre” ni una banda libre inferior que permite ver si hay alguien en su interior.

Otras estancias y servicios	Ubicación	Tipo de itinerario	Características destacables
Escalera principal	Planta baja con planta superior	Accesible con ascensor alternativo	<ul style="list-style-type: none"> – Tipo de escalera: interior – Suelo de textura y color distinto en inicio y final: No – Altura de los escalones: 20 cm – Fondo de huella: 29 cm – Con tabica: Sí – Con bocel: No – Borde de escalones con franja de señalización: Sí – Zócalo de protección lateral: No hay – Pasamanos en: a ambos lados – Tipo de pasamanos: sencillo – Altura de pasamanos: 1 m – Hueco bajo escalera protegido: Sí



Otras estancias y servicios	Ubicación	Tipo de itinerario	Características destacables
Ascensor panorámico	Planta baja y superior	Accesible	<ul style="list-style-type: none"> – Altura de los botones exteriores: 1,18 m – Ancho de la puerta: 80 cm – Ancho y fondo de cabina: 1,19 m x 1,25 m – Altura de la botonera interior: 1,18 m – 1,32 m – Altura del pasamanos: 90 cm – Espejo frente a la puerta: No – Suelo de textura y color distinto frente a puerta: No – Cabina con señales sonoras: No – Botones con números en: altorrelieve y braille – Botones de color contrastado: Sí – Cabina con señales visuales: Sí, en el interior – Botón de emergencia con testigo luminoso que confirme el registro de la llamada: No
Claustro	Planta baja y superior	Accesible, por rampa y ascensor.	<ul style="list-style-type: none"> – Al situado en la planta baja se accede a través de 2 escalones con una rampa accesible alternativa. Mide 2,53 m de longitud, 1 m de ancho y una inclinación del 6,9%, tiene pasamanos a un lado pero no zócalo inferior de protección. El inicio y fin de los escalones y la rampa no están señalizados con una franja de color y textura contrastada.
Biblioteca	Planta baja	Accesible	<ul style="list-style-type: none"> – Tipo de mostrador: una altura – Altura de mostrador: 1,10 m – Altura de mesa: 74 cm – Altura bajo mesa: 66 cm – Fondo bajo mesa: 51 cm – Espacio de circulación para silla de ruedas: Sí
Tienda de souvenirs	Planta baja	Accesible	<ul style="list-style-type: none"> – Tipo de mostrador: una altura – Altura de mostrador: 1,18 m – Espacio de circulación para la silla de ruedas: Sí



Museo Alfarería



Dirección: Plaza de la Cruz Verde s/n
16630 Mota del Cuervo (Cuenca)
Teléfono: 967180619-967180000
Web: www.motadelcuervo.es



Información General

Los alfareros hacen objetos de barro que se cuecen en un horno. Es la cerámica.

Los cántaros son recipientes de barro para guardar agua, aceite o vino. El Museo de Alfarería enseña cómo se hacen los cántaros de barro.

En Mota del Cuervo, las mujeres hacían los cántaros de barro.

El museo está en una antigua casa. El museo tiene dos plantas.

En la planta baja está el horno para cocer los cántaros de barro. También está una sala de talleres y conferencias y los servicios.

En la planta 1 está la sala de exposiciones con cántaros, tinajas y otros objetos de barro. También está la Oficina de Turismo de la ciudad.

Si tienes discapacidad física, puedes recorrer todo el museo. Hay ascensor.



Atención al público y otra información de interés

- Nadie en el museo sabe lengua de signos para personas sordas.
- Puedes entrar con perro de asistencia.
- Hay visitas guiadas para personas con discapacidad física, con discapacidad visual y con discapacidad intelectual.
- El museo no tiene un plan para personas con discapacidad en caso de peligro o emergencia.

Discapacidad Intelectual

- El museo no tiene información en lectura fácil.
- El museo tiene una sola sala.
- No hay bancos de descanso en el museo.
- Los servicios tienen un cartel con las figuras de un hombre y una mujer.



Acceso y zona de atención al público

- La acera por la que se accede al establecimiento está rebajada. Tiene un ancho libre de paso de **1,35 m**.
- La entrada principal del establecimiento tiene una ligera inclinación hasta la puerta de acceso al edificio, donde se encuentra la sala del museo.
- Desde la puerta de entrada hasta el edificio, el pavimento es empedrado con una longitud de **10 m** y un ancho de paso ≥ 2 m y una inclinación del **6,9%** en sentido ascendente. No dispone de pasamanos.
- La puerta de acceso al edificio es parcialmente acristalada y abre hacia fuera. Su ancho libre de paso es de **92 cm**. Está señalizada con el logotipo del museo.
- El itinerario hasta la zona de atención al público es accesible sin desniveles.
- En la zona de atención al público hay un espacio adecuado para la circulación con la silla de ruedas, el pavimento es homogéneo y no hay elementos voladizos que impliquen riesgo.
- No existe mostrador de atención al público, tampoco taquilla, la entrada es gratuita.



Accesibilidad Física

Salas de exposiciones

- La sala de exposición del museo está situada en la primera planta. Se accede sin desniveles por medio del ascensor.
- Todas las puerta de acceso a las distintas salas permanecen abiertas en horario de visita y sus anchos de paso son ≥ 86 cm.
- La sala de exposiciones no tienen ningún tipo de desnivel, y entre muebles hay un espacio de circulación y maniobra para usuarios de silla de ruedas con una ancho $\geq 1,50$ m. Aunque en el hueco de paso entre la parte trasera del carro y la vitrina expositora situada en el centro de la sala existe un estrechamiento puntual de **1,13 m** de ancho.
- El suelo de la sala es sin desniveles, homogéneo y antideslizante.
- Los expositores y vitrinas horizontales permiten la aproximación frontal de usuarios de silla de ruedas. Están situadas entre **51 cm y 1,01 m** de altura, debajo hay un espacio libre de **56 cm** de alto, ≥ 1 m de ancho y **39 cm** de fondo.
- Existe un expositor en el centro de la sala, que solo permite la aproximación lateral de personas con silla de ruedas (PMR).

Aseo adaptado



- En el establecimiento hay dos cabinas de aseo, una para hombre y otra para mujeres.
- El aseo para usuarios de silla de ruedas, es la cabina de mujeres y está en la planta baja del edificio. Está señalizado con el Símbolo Internacional de Accesibilidad (**SIA**) y se accede por un itinerario accesible.



Cabina de aseo adaptado y de señoras

Nº de cabinas adaptadas: 1	Está señalizado con el SIA: Sí
Puerta: la puerta abre hacia dentro con un ancho de 79 cm	Diámetro libre de giro en interior: Ø 1,50 m
Tipo de pomo: manilla	Cerrojo se abre desde el exterior: no
Tipo de iluminación: con interruptor	En el interior hay un sistema de solicitud de ayuda: no

Lavabo

Ubicación: dentro de la cabina	Tipo de grifo: monomando
Altura libre bajo el lavabo: 74 cm	Fondo libre bajo el lavabo: 47 cm
Altura del borde inferior del espejo: 1,02 m, no inclinado	Altura de los accesorios: 1,24 m

Inodoro

Espacio de acceso al inodoro: izquierdo 90 cm, frontal 1,70 m	Altura del asiento: 40 cm
Tipo y altura de mecanismo de descarga: presión en cisterna a 76 cm	En lado derecho, tipo de barra y altura: barra horizontal fija a 76 cm
En lado izquierdo, tipo de barra y altura: barra abatible a 52-73 cm	Separación entre barras: 75 cm



Accesibilidad Visual

Salas de exposiciones

- Se accede a la sala de exposiciones sin desniveles por medio del ascensor.
- La puerta de acceso a la sala permanece abierta en horario de visita.
- El suelo es sin desniveles, homogéneo y antideslizante.
- La iluminación general es homogénea y la dirigida al contenido expositivo no produce deslumbramientos.
- El mobiliario está distribuido de forma que no obstaculiza la circulación de personas con discapacidad visual y no hay elementos voladizos que impliquen riesgo.
- En la exposición no hay maquetas, planos en altorrelieve con información en braille, pero el material expuesto puede ser tocado por personas con discapacidades visuales.
- Los paneles y rótulos descriptivos tienen un soporte mate, contraste cromático entre textos y fondo, una fuente de fácil lectura y el tamaño de sus textos oscila entre **2, 5 y 12 cm**.



Accesibilidad Auditiva

Información y orientación

- No existen rótulos de señalización direccional que faciliten la orientación dentro del establecimiento, aunque por la distribución de las salas es fácil orientarse en el establecimiento.
- La oficina tiene un rotulo que indica "OFICINA"
- Las señales de evacuación en caso de emergencia son auditivas.

Sala de exposiciones

- No hay una hoja o folleto que resuma los contenidos de la exposición.
- El material expuesto dispone de información escrita a cada lado.



- Toda la información sobre la elaboración y desarrollo de la cerámica esta descrita por las paredes.
- En el acceso por la escalera, está descrito el proceso de elaboración.

Aseos

- La puerta de la cabina de aseo no tiene un sistema de cierre con una señal visual de “ocupado o libre” y tampoco una banda libre inferior que permita ver si hay alguien en su interior.

Otras estancias y servicios	Ubicación	Tipo de itinerario	Características destacables
Escalera del edificio	Comunica la planta baja y la primera	Accesible con ascensor alternativo	<ul style="list-style-type: none"> – Tipo de escalera: interior – Suelo de textura y color distinto en inicio y final: No – Altura de los escalones: 17 cm – Fondo de huella: 30 cm – Con tabica: Sí – Con bocel: No – Huella de pavimento antideslizante: Sí – Borde de escalones con franja de señalización: No – Zócalo de protección lateral: ambos lados – Tipo de pasamanos: sencillo – Altura de pasamanos: 1 m – Hueco bajo escalera protegido: Sí
Ascensor	Comunica la planta baja y la primera	Accesible	<ul style="list-style-type: none"> – Altura de los botones exteriores: 95 cm – Ancho de la puerta: 80 cm – Ancho y fondo de cabina: 1,03 m x 1,23 m – Altura de la botonera interior: 1,03 m – 1,10 m – Altura del pasamanos: 92 cm – Espejo frente a la puerta: Sí – Suelo de textura y color distinto frente a puerta: No – Cabina con señales sonoras: No – Botones con números en: altorrelieve y braille – Botones de color contrastado: No – Cabina con señales visuales: Sí – Botón de emergencia con testigo luminoso que confirme el registro de la llamada: Sí



Museo del Objeto Encontrado



Dirección: Plaza de la Iglesia s/n
16600 San Clemente (Cuenca)
Teléfono: 969302126
Web: www.fundacionantonioperez.org



Información General

El Museo del Objeto Encontrado enseña la colección del artista Antonio López.

El museo está en un edificio que antes fue una cárcel.

El museo tiene dos plantas.

En la planta baja hay una sala de exposiciones temporales, 2 salas para talleres y los servicios.

En la planta 1 está la sala principal del museo y otros servicios.

Si tienes discapacidad física, puedes visitar todo el museo. Hay ascensor.



Atención al público y otra información de interés

- Nadie en el museo sabe lengua de signos para personas sordas.
- Puedes entrar con perro de asistencia.
- Hay talleres para personas con discapacidad física y con discapacidad intelectual.
- Reserva tu taller adaptado en el teléfono 969 302 126 o en el correo electrónico mercedes@fundacionantoniolopez.es.
- Si tienes discapacidad auditiva, hay apoyos, como bucles de inducción magnética para conferencias.
- El museo no tiene un plan para personas con discapacidad en caso de peligro o emergencia.

Discapacidad Intelectual

- El museo no tiene información en lectura fácil.
- El museo tiene una sala grande de exposición con todos los objetos.
- También hay una sala de exposiciones temporales. Es difícil de encontrar. Pide ayuda en información si lo necesitas.
- No hay bancos para descansar en las salas del museo.
- Los servicios tienen un cartel sobre la puerta con las figuras de un hombre y una mujer.



Acceso y zona de atención al público

- La acera por la que se accede al establecimiento no está rebajada. Tiene un ancho libre de paso de **1,60 m**.
- La entrada principal del edificio tiene una puerta de madera de doble hoja y abre hacia dentro. Una hoja permanece abierta en horario de visita, tiene un travesaño de **6 cm** y un ancho de paso de **1,60 m**.
- Cuando hay visitantes en silla de ruedas la puerta de madera se abre completamente y se elimina el travesaño, su ancho de paso es de **94 cm**.
- Entre esta puerta y la del museo hay una rampa.
- La rampa es practicable, tiene un tramo de **2,90 m** de longitud, con una inclinación del **14%**. Su ancho libre de paso es de **2,20 m** y no dispone de pasamanos. El inicio y final de la rampa no está señalizado con una franja de textura distinta y color contrastado que alerta del desnivel.
- La puerta de acceso al museo es de vidrio, con dos hojas abatibles en ambos sentidos. El ancho libre de paso de cada hoja es de **74 cm**. No están señalizadas con franjas horizontales de color contrastado.
- El itinerario hasta la zona de atención al público es accesible sin desniveles.
- En la zona de atención al público hay un espacio adecuado para la circulación con la silla de ruedas, el pavimento es homogéneo y no hay elementos voladizos que impliquen riesgo.
- El mostrador de atención al público tiene una altura de **70 cm**. La parte baja sólo permite la aproximación lateral con la silla de ruedas. No está equipado con un bucle de inducción magnética.



Accesibilidad Física

Salas de exposiciones

- Las salas de exposiciones del museo están distribuidas en las plantas baja y primera. Se accede a la sala de exposiciones de la primera planta sin desniveles por medio de un ascensor alternativo a la escalera.
- Las salas de exposiciones no tienen puertas, son huecos de paso con un ancho de \geq **1,20 m**.
- Las salas de exposiciones no tienen ningún tipo de desnivel, y entre muebles hay un espacio de circulación y maniobra para usuarios de silla de ruedas con un ancho \geq **1,50 m**. El suelo de la sala es, homogéneo y antideslizante.
- A lo largo del recorrido no hay zonas de descanso.
- Las maquetas, expositores y vitrinas horizontales permiten la aproximación frontal de usuarios de silla de ruedas. Están situadas a **60 cm** de altura, debajo hay un espacio libre de **56 cm** de alto, **1,55 m** de ancho y **12 cm** de fondo.

Aseo adaptado



- En el establecimiento hay una cabina de aseo para usuarios de silla de ruedas, en la planta baja. Está señalizada con el Símbolo Internacional de Accesibilidad (**SIA**) y se accede por un itinerario accesible.
- El aseo adaptado es una cabina independiente que corresponde al aseo de señoras.



Cabina de aseo adaptado

Nº de cabinas adaptadas: 1	Está señalizado con el SIA: Sí
Puerta: abre hacia dentro con un ancho de 78 cm	Diámetro libre de giro en interior: Ø 1,50 m
Tipo de pomo: manilla	Cerrojo se abre desde el exterior: no
Tipo de iluminación: con interruptor	En el interior hay un sistema de solicitud de ayuda: No

Lavabo

Ubicación: dentro de la cabina	Tipo de grifo: monomando
Altura libre bajo el lavabo: 71 cm	Fondo libre bajo el lavabo: 50 cm
Altura del borde inferior del espejo: No hay	Altura de los accesorios: 94 cm

Inodoro

Espacio de acceso al inodoro: derecho 1,25 m, frontal 45 cm	Altura del asiento: 40 cm
Tipo y altura de mecanismo de descarga: presión en cisterna a 76 cm	En lado derecho, tipo de barra y altura: barra abatible a 54-75 cm
En lado izquierdo, tipo de barra y altura: barra fija a 78 cm	Separación entre barras: 60 cm



Accesibilidad Visual

Salas de exposiciones

- Se accede a las distintas salas de exposiciones sin desniveles por medio del ascensor.
- El acceso a las distintas salas son huecos de paso sin puertas.
- El suelo es sin desniveles, homogéneo y antideslizante.
- La iluminación general es homogénea y la dirigida al contenido expositivo no produce deslumbramientos.
- El mobiliario está distribuido de forma que no obstaculiza la circulación de personas con discapacidad visual y no hay elementos voladizos que impliquen riesgo.
- En la exposición no hay maquetas, planos en altorrelieve con información en braille y otros contenidos que pueden ser tocados por personas con discapacidades visuales.
- Los rótulos descriptivos tienen un soporte mate, contraste cromático entre textos y fondo, una fuente de fácil lectura y el tamaño de sus textos es de **2 cm**.



Accesibilidad Auditiva

Información y orientación

- No existen rótulos de señalización que facilitan la orientación dentro del establecimiento.
- Las señales de evacuación en caso de emergencia son auditivas.

Salas de exposiciones

- No hay una hoja o folleto que resuma los contenidos de las exposiciones permanentes y temporales e indica el itinerario sugerido para la visita.
- Los objetos expuestos disponen de información escrita al lado de cada pieza

**Aseos**

- Las puertas de las cabinas de aseos no tienen un sistema de cierre con una señal visual de "ocupado o libre" y tampoco una banda libre inferior que permite ver si hay alguien en su interior.

Otras estancias y servicios	Ubicación	Tipo de itinerario	Características destacables
Escalera del edificio	Comunica la planta baja y la primera	Accesible con ascensor alternativo	<ul style="list-style-type: none"> Tipo de escalera: interior Suelo de textura y color distinto en inicio y final: No Altura de los escalones: 18 cm Fondo de huella: 26 cm Con tabica: Sí Con bocel: No Huella de pavimento antideslizante: Sí Borde de escalones con franja de señalización: No Zócalo de protección lateral: un lado Pasamanos en: un lado Tipo de pasamanos: sencillo Altura de pasamanos: 95 cm Hueco bajo escalera protegido: Sí
Ascensor	Comunica todas las plantas	Accesible	<ul style="list-style-type: none"> Altura de los botones exteriores: 1 m Ancho de la puerta: 80 cm Ancho y fondo de cabina: 1,10 m x 1,45 m Altura de la botonera interior: 99 cm – 1,14 m Altura del pasamanos: 86 cm Espejo frente a la puerta: Sí Suelo de textura y color distinto frente a puerta: No Cabina con señales sonoras: No Botones con números en: altorrelieve y braille Botones de color contrastado: Sí Cabina con señales visuales: Sí Botón de emergencia con testigo luminoso que confirme el registro de la llamada: No



Teatro Auditorio de Cuenca



Dirección: Paseo del Huecar, s/n
16001 Cuenca
Teléfono: 969232797
Web: www.auditoriodecuenca.es



Información General

El Teatro Auditorio de Cuenca está junto a las Casas Colgadas. Las casas colgadas son unos edificios muy conocidos de Cuenca.

El teatro auditorio tiene 3 plantas y 2 salas.

En la planta baja están el recibidor, los servicios y el guardarropa de abrigos. También está la entrada a la Sala 2.

En la planta 1 están las butacas del foso, del patio de butacas y la platea central con asientos de la sala 1 y los servicios y la cafetería. También hay una zona de descanso con sofás y otra entrada a la sala 2.

En la planta 2 hay más plateas y anfiteatros con asientos y el palco presidencial de la sala 1. También hay servicios.

Si tienes discapacidad física, puedes recorrer todo el teatro. Hay ascensor



Atención al público y otra información de interés

- Nadie en el teatro sabe lengua de signos para personas sordas.
- Puedes entrar con perro de asistencia.
- El teatro tiene un plan para personas con discapacidad en caso de peligro o emergencia.

Discapacidad Intelectual

- Las puertas de entrada son de cristal. Están en la fachada principal.
- La taquilla para comprar entradas está fuera del teatro, junto a la puerta principal. Es una ventana de cristal. Encima hay un cartel con la palabra "Taquilla".
- Sigue las flechas en los carteles azules con letras blancas para recorrer el teatro.
- Las puertas del patio de butacas, las plateas y los anfiteatros están abiertas antes de empezar la obra de teatro.



- Una persona te ayudará a sentarte en tu butaca. El número de la fila está en la butaca del pasillo. El número de tu butaca está en el respaldo del asiento.
- No puedes entrar por las puertas con el cartel “Personal”.
- Los servicios tienen un cartel al lado de la puerta con las figuras de un hombre, una mujer y una persona en silla de ruedas.

Acceso y zona de atención al público

- La calle de acceso es mediante una rampa accesible en un solo tramo de **15 m** de longitud, con una inclinación del **6,9%** y un ancho libre de paso de **4,5 m**. No dispone de pasamanos. El inicio y el final de la rampa no está señalizado con una franja de textura distinta y color contrastado que alerta el desnivel.
- La entrada principal del teatro es sin desniveles.
- Tiene tres puertas contiguas de características similares. Son de vidrio, de doble hoja y abren hacia fuera. Su ancho libre de paso total es de **1,60 m**. Están señalizadas con el logotipo del teatro y bandas horizontales de color contrastado.
- Entre las puertas existe un felpudo fijo al suelo.
- La taquilla está situada en el exterior del edificio y el itinerario es accesible.
- La taquilla tiene un vidrio de protección y no está equipada con un bucle de inducción magnética.
- El mostrador de la taquilla tiene una altura de **1,02 m**, no adaptada para usuarios de silla de ruedas.



Accesibilidad Física

Teatro Auditorio Cuenca

- En la planta baja se accede al guardarropa y a los aseos. El patio de butacas, la platea central, aseos adaptados y cafetería están la planta **1ª** y en la planta **2ª** se encuentran las plateas laterales, los anfiteatros y el palco presidencial. El itinerario hasta las plantas superiores es accesible utilizando el ascensor.
- Las puertas de acceso al patio de butacas y al anfiteatro permanecen abiertas antes del espectáculo y sus anchos de paso son $\geq 1,70$ m.
- Hay **8** plazas reservadas para Personas de Movilidad Reducida (**PMR**). Están situadas en el patio de butacas, se accede por las puertas laterales de la **1ª** planta. Corresponde a los asientos **24, 26, 28 y 30**. Y a los **23, 25, 27 y 29** de la fila **14** y el itinerario es accesible.
- Las plazas reservadas no están señalizadas con el Símbolo Internacional de Accesibilidad (**SIA**).
- Cada plaza reservada para PMR tiene **90 cm** de ancho y **1,25 m** de fondo. El suelo es horizontal.
- El suelo de la sala es escalonado.
- El pavimento es de madera, homogéneo y antideslizante.



- Los pasillos de circulación del auditorio tienen un ancho libre de paso $\geq 1,20$ m. Los espacios libre de giro tienen un diámetro $\geq 1,50$ m.

Aseo adaptado



- En el establecimiento hay una cabina independiente, de aseo adaptada, para usuarios de silla de ruedas, situada en la planta primera junto a la cafetería. Está señalizada con el Símbolo Internacional de Accesibilidad (SIA) y el itinerario es accesible.

Cabina de aseo adaptado

Nº de cabinas adaptadas: 1	Está señalizada con el SIA: Sí
Puerta: abre hacia dentro con un ancho de 75 cm	Diámetro libre de giro en interior: Ø 1,50 m
Tipo de pomo: manilla	Cerrojo se abre desde el exterior: No
Tipo de iluminación: con interruptor	En el interior hay un sistema de solicitud de ayuda: No

Lavabo

Ubicación: dentro de cabina	Tipo de grifo: requiere giro de muñeca
Altura libre bajo el lavabo: 68 cm	Fondo libre bajo el lavabo: 44 cm
Altura del borde inferior del espejo: 1,01 m, no inclinado	Altura de los accesorios: 90 cm

Inodoro

Espacio de acceso al inodoro: izquierdo 1,15 m, frontal 1,15 m	Altura del asiento: 40 cm
Tipo y altura de mecanismo de descarga: presión en pared a 80 cm	En lado derecho, tipo de barra y altura: barra horizontal y fija a 66 cm
En lado izquierdo, tipo de barra y altura: fija vertical entre 0 cm y 1,84 m	Separación entre barras: 57 cm



Accesibilidad Visual

Teatro Auditorio

- En la planta baja se accede al guardarropa, al patio de butacas y a los aseos. En la planta primera se accede al patio de butacas, el foso, la platea central, aseos y cafetería; y en la planta 2ª se encuentran las plateas laterales, los anfiteatros laterales y el palco presidencial. El itinerario es accesible utilizando el ascensor.
- Las puertas de acceso al teatro permanecen abiertas antes y durante el espectáculo y un portero vigila la entrada y salida de público.
- El suelo de la sala es escalonado.
- Los escalones tienen **15 cm** de alto, están señalizados en el borde con una banda antideslizante y en la tabica hay un punto de luz.
- El pavimento es homogéneo y antideslizante.
- La iluminación de la sala es homogénea.
- No hay elementos voladizos que impliquen riesgo.
- Previa solicitud se reservan asientos para personas con discapacidad visual.



Accesibilidad Auditiva

Información y orientación

- Existen rótulos de señalización que facilitan la orientación dentro del establecimiento. Son fácilmente identificables con la vista.
- Las señales de evacuación en caso de emergencia son auditivas.

Teatro Auditorio

- La sala no tiene un bucle de inducción magnética.
- Previa solicitud se reservan asientos para personas con discapacidad auditiva.

Aseos

- Las puertas de las cabinas de aseos no tienen un sistema de cierre con una señal visual de “ocupado o libre” pero si una banda libre inferior que permite ver si hay alguien en su interior.

Otras estancias y servicios	Ubicación	Tipo de itinerario	Características destacables
Escalera del edificio	Comunican la planta baja, 1ª y 2ª	Accesible con ascensor	<ul style="list-style-type: none"> – Tipo de escalera: interior – Suelo de textura y color distinto en inicio y final: No – Altura de los escalones: 17 cm – Fondo de huella: 31 cm – Con tabica: Sí – Con bocel: No – Huella de pavimento antideslizante: Sí – Borde de escalones con franja de señalización: No – Zócalo de protección lateral: ambos lados – Pasamanos en: un lado – Tipo de pasamanos: sencillo – Altura de Pasamanos: 1,05 m – Hueco bajo escalera protegido: No hay hueco
Ascensor	Comunican la planta baja, 1ª y 2ª	Accesible	<ul style="list-style-type: none"> – Altura de los botones exteriores: 1,10 m – Ancho de la puerta: 84 cm – Ancho y fondo de cabina: 1,38 m x 1,38 m – Altura de la botonera interior: 1,10 m – 1,59 m – Altura del pasamanos: no hay – Espejo frente a la puerta: Sí – Suelo de textura y color distinto frente a puerta: No – Cabina con señales sonoras: No – Botones con números en: altorrelieve y braille – Botones de color contrastado: Sí



Otras estancias y servicios	Ubicación	Tipo de itinerario	Características destacables
			<ul style="list-style-type: none"> - Cabina con señales visuales: Sí - Botón de emergencia con testigo luminoso que confirme el registro de la llamada: No
Guardarropa	Planta baja	Accesible	<ul style="list-style-type: none"> - Tipo de mostrador: una altura - Altura de mostrador: 1,06 m - Espacio adecuado de circulación para la silla de ruedas: Sí
Cafetería	Planta primera	Accesible con ascensor	<ul style="list-style-type: none"> - Carta en braille: No - Altura barra: 1,11 m - Altura de mesa: 77 cm - Altura bajo mesa: 67 cm - Ancho bajo mesa: 70 cm - Fondo bajo mesa: 32 cm
Señalización	General del establecimiento		<ul style="list-style-type: none"> - Rótulos de mismo formato: Sí - Altura de los rótulos: 1,60 m y 1,75 m - Tamaño de letra: 3,5 cm - Textos e iconos de color contrastado: Sí - Textos e iconos sin braille ni altorrelieve - Iconos homologados: Sí

Termalia Sport



Dirección: C/ Pilar Navarro s/n
16004 Cuenca
Teléfono: 969140304
Web: www.termaliasport.com



Información General

Termalia Sport es un centro para practicar deporte o para relajarte en el agua. El edificio tiene dos plantas.

En la planta baja está la zona de piscinas y baños relajantes, la zona de masajes y tratamientos de belleza, los vestuarios y los servicios.

En la planta 1 están las salas para hacer ejercicio y con máquinas de deporte. Si tienes discapacidad física, puedes recorrer todo el edificio. Hay ascensor.



Atención al público y otra información de interés

- Los trabajadores de Termalia saben atender a personas con discapacidad.
- Nadie en Termalia sabe lengua de signos para personas sordas.
- Puedes entrar con perro de asistencia.
- Termalia no tiene un plan para personas con discapacidad en caso de peligro o emergencia.

Discapacidad Intelectual

- La puerta principal es de cristal. En la parte de arriba del edificio hay un cartel que dice "Termalia Sport Cuenca".
- Después de entrar está el mostrador de atención al público.
- Las salas tienen carteles azules con el nombre de la actividad en letras blancas. No hay flechas para guiarte por el edificio. Pide ayuda si lo necesitas.
- La zona de Spa es para recibir masajes de agua y tratamientos para relajarte.
- Hay 2 piscinas de agua templada. Una piscina es grande, para nadar solo o con ayuda de un monitor. Otra piscina es pequeña, para hacer gimnasia dentro del agua. El agua no cubre en esta piscina. La gimnasia se hace con un monitor.



- En la planta 1 hay una sala con máquinas de deporte para hacer ejercicio. Un monitor te dirá los ejercicios que puedes hacer. También hay salas para hacer ejercicio en grupo, como pilates.
- Si tienes discapacidad intelectual, puedes hacer ejercicio solo, con un acompañante o con un monitor.

Acceso y zona de atención al público

- La acera por la que se accede al establecimiento está rebajada. Tiene un ancho libre de paso de **1,20 m**.
- La entrada principal del establecimiento es sin desniveles.
- Tiene dos puertas contiguas de características similares. Son de vidrio, de doble hoja y abren hacia fuera. Su ancho libre de paso total es de **1,60 m**. No están señalizadas con franjas de color contrastado.
- Entre las puertas contiguas hay un felpudo fijo al suelo.
- El itinerario hasta la zona de atención al público es accesible sin desniveles.
- En la zona de atención al público hay un espacio adecuado para la circulación con la silla de ruedas, el pavimento es homogéneo y no hay elementos voladizos que impliquen riesgo.
- El mostrador de atención al público tiene dos alturas, una de **75 cm** y otra de **1,14 m**. La parte baja permite la aproximación frontal con la silla de ruedas.
- Para entrar a las instalaciones deportivas desde la zona de atención al público se cruzan unos tornos con un ancho de paso de **51 cm**. Los usuarios de silla de ruedas pasan por una portezuela alternativa con un ancho libre de paso de **91 cm**.



Accesibilidad Física

Actividad adaptada

- El edificio tiene dos plantas, en la planta baja se encuentra la zona de atención al público, el área termal y de spa, la zona de tratamientos de salud y belleza, las piscinas climatizadas y la zona de aseos y vestuarios. Se accede a todas las estancias sin desniveles.
- En la planta primera se encuentra la sala de spinning, la de actividades dirigidas y la sala de máquinas. Los desplazamientos entre ambas plantas son accesibles por medio de un ascensor alternativo a la escalera.
- Las puertas de acceso a las distintas estancias son de vidrio, abren hacia fuera y tienen un ancho libre de paso de **1,02 m**.
- En la primera planta, se accede a la sala de máquinas por un hueco de paso ≥ 2 m de ancho.
- Los anchos libres de paso en pasillos son superiores a **1,50 m**.
- El pavimento de las distintas estancias es homogéneo y antideslizante.
- El área termal y de spa tiene piscinas con jacuzzis, zona de tratamiento con chorros de agua e hidromasaje.
- La zona de piscinas de natación cuenta con dos piscinas, son de agua climatizada, una con dimensiones deportivas y calles para nadar por libre o aprender a nadar con

monitor y otra más pequeña para actividades como aqua gym o aqua aerobic. Estas actividades se realizan con monitor instructor.

- En las salas de la planta superior se practica Pilates y otras actividades relacionadas con la actividad cardiovascular y en la sala de maquinas se pueden hacer entrenamientos personales, diseñado por los monitores de sala.
- El acceso a las piscinas de natación se hace por una rampa o utilizando una grúa hidráulica móvil. El acceso a las piscinas del Spa sólo se puede hacer con la grúa hidráulica.
- Las actividades deportivas puede realizarla la Persona con Movilidad Reducida (PMR) de forma autónoma.

Vestuarios adaptados



- Hay dos vestuarios no adaptados en el establecimiento, uno de mujeres y otro de hombres y cuatro cabinas independientes con aseo, vestuario y ducha adaptados para usuarios de silla de ruedas. El vestuario analizado está situado en la planta baja entre los vestuarios de hombres y de mujeres y el itinerario es accesible. Dentro de la cabina hay una banqueta de madera.

Cabina con aseo, vestuario y ducha adaptados de la planta baja

Nº de vestuarios adaptados: 4	Está señalizado con el SIA: No
Puerta: abre hacia fuera con un ancho de 80 cm	Diámetro libre de giro en interior: Ø 1,50 m
Tipo de pomo: manilla	Cerrojo se abre desde el exterior: sí
Altura del banco o asiento: 40 cm	
Tipo de iluminación: con interruptor	En el interior hay un sistema de solicitud de ayuda: no

Lavabo

Ubicación: dentro de cabina	Tipo de grifo: monomando
Altura libre bajo el lavabo: 76 cm	Fondo libre bajo el lavabo: 60 cm
Altura del borde inferior del espejo: 84 cm, no inclinado	Altura de los accesorios: 84 cm

Inodoro

Espacio de acceso al inodoro: derecho 1,15 m, frontal 1,45 m	Altura del asiento: 52 cm
Tipo y altura de mecanismo de descarga: presión en cisterna a 96 cm	En lado derecho, tipo de barra y altura: barra abatible a 65-80 cm
En lado izquierdo, tipo de barra y altura: barra fija a 78 cm	Separación entre barras: 97 cm

Ducha integrada en la cabina de aseo adaptada

Ancho y fondo del espacio de acceso: 95 cm y 95 cm	Plato de ducha: enrasado con el suelo de la sala y con pendiente y desagüe adecuados
Suelo antideslizante: Sí	Tipo de asiento de ducha: silla de ducha móvil homologada



Espacio correcto para hacer la transferencia al asiento: **ancho ≥ 90 cm y fondo ≥ 90 cm**

Tipo de grifo, altura y ubicación: **de presión, requiere giro de muñeca, a 1,20 m de altura, en misma pared del rociador**

Alcachofa regulable en altura: **no, a 2,05 m de altura**

Tipo de mampara: **sin mampara**



Accesibilidad Visual

Actividad adaptada

- Las dos plantas del edificio se comunican por medio de un ascensor alternativo a las escaleras. El acceso a las distintas estancias es sin desniveles.
- Las puertas de acceso a las distintas estancias son abatibles y de vidrio, por su estructura metálica transversal no necesitan señalizarse para ser percibidas por personas de visión reducida. A excepción de la sala de máquinas, situada en la 1ª planta, a la que se accede por un hueco de paso amplio de más de **2 m** de ancho.
- En ambas plantas del edificio el suelo es sin desniveles, homogéneo y antideslizante.
- La iluminación general es homogénea y abundante.
- El mobiliario está distribuido de forma que no obstaculiza la circulación de personas con discapacidad visual y no hay elementos voladizos que impliquen riesgo.
- Una persona ciega o con discapacidad visual puede realizar las actividades deportivas de forma autónoma.



Accesibilidad Auditiva

Información y orientación

- Existen rótulos de señalización que facilitan la orientación dentro del establecimiento. Son fácilmente identificables con la vista.
- Las señales de evacuación en caso de emergencia del establecimiento son auditivas.

Actividad adaptada

- Las actividades deportivas que se realizan en el centro puede realizarlas una persona sorda o con discapacidad auditiva de forma autónoma.

Aseos

- Las puertas de las cabinas de aseos tienen un sistema de cierre con una señal visual de “ocupado o libre” y una banda libre inferior que permite ver si hay alguien en su interior.

Otras estancias y servicios	Ubicación	Tipo de itinerario	Características destacables
Aparcamiento	Exterior delante de la puerta principal	Accesible	<ul style="list-style-type: none"> – Tipo de pavimento: asfalto antideslizante – Número de plazas de estacionamiento reservadas para PMR: 2 – Señalizada con el SIA: en el pavimento – Ancho y fondo de la plaza: 2,60 m x 5 m – Área de acercamiento lateral de 1,60 m de ancho: Sí – Área de acercamiento señalizada en el pavimento: Sí



Otras estancias y servicios	Ubicación	Tipo de itinerario	Características destacables
Escalera del edificio	Comunica la planta baja y la primera	Accesible con ascensor alternativo	<ul style="list-style-type: none"> - Tipo de escalera: interior - Suelo de textura y color distinto en inicio y final: No - Altura de los escalones: 18 cm - Fondo de huella: 30 cm - Con tabica: No - Con bocel: No - Huella de pavimento antideslizante: Sí - Borde de escalones con franja de señalización: No - Zócalo de protección lateral: a ambos lados - Pasamanos en: en ambos lados - Tipo de pasamanos: doble - Altura de Pasamanos: 74-94 cm - Hueco bajo escalera protegido: Sí
Ascensor	Comunica la planta baja y la primera	Accesible	<ul style="list-style-type: none"> - Altura de los botones exteriores: se abre con llave - Ancho de la puerta: 90 cm - Ancho y fondo de cabina: 1,08 m x 1,42 m - Altura de la botonera interior: 1,14 m - 1,20 m - Altura del pasamanos: 98 cm - Espejo frente a la puerta: Sí - Suelo de textura y color distinto frente a puerta: No - Cabina con señales sonoras: Sí - Botones con números en: altorrelieve - Botones de color contrastado: Sí - Cabina con señales visuales: Sí - Botón de emergencia con testigo luminoso que confirme el registro de la llamada: No
Señalización	General del establecimiento, Solo nombres de cada sala	Accesible	<ul style="list-style-type: none"> - Rótulos de mismo formato: Sí - Altura de los rótulos: 1,60 m - Tamaño de letra: 3 cm - Textos e iconos de color contrastado: Sí - Iconos homologados: Sí



Centro de Interpretación Turística de la Provincia de Guadalajara (CITUG)



Dirección: Plaza de la Villa, s/n
19190 Torija (Guadalajara)
Teléfono: 949887556
Web: www.dguadalajara.es



Información General

En el castillo de Torija está el centro de interpretación con una exposición sobre Guadalajara.

El castillo tiene cuatro plantas.

En la planta baja está la recepción, el auditorio para actos y conferencias, la tienda y los servicios.

Las plantas 1, 2 y 3 tienen salas de exposición.

En la planta 1 están las salas sobre la naturaleza en Guadalajara.

En la planta 2 están las salas sobre los edificios históricos y artísticos de Guadalajara.

En la planta 3 están las salas sobre las costumbres de las personas que viven en Guadalajara.

Si tienes discapacidad física, puedes recorrer todo el centro de interpretación.

Hay ascensor.



Atención al público y otra información de interés

- Nadie en el centro de interpretación sabe lengua de signos para personas sordas.
- Puedes entrar con perro de asistencia.
- Hay visitas guiadas para personas con discapacidad física, con discapacidad visual y con discapacidad intelectual.
- Reserva tu visita adaptada en el teléfono 949 887 556 o en el correo electrónico ferias@dguadalajara.es
- El centro de interpretación tiene un plan para personas con discapacidad en caso de peligro o emergencia.

Discapacidad Intelectual

- El museo no tiene información en lectura fácil.
- Es difícil seguir el recorrido por la exposición. No hay carteles para seguir el recorrido. Hay personas de atención al público en las salas.



- Hay bancos para descansar en las salas del museo.
- No puedes entrar por las puertas con el cartel “Sólo personal autorizado”.
- Los servicios están junto al punto de información. Tienen un cartel con la palabra “Aseos” y las figuras de un hombre y una mujer.

Acceso y zona de atención al público

- La acera por la que se accede al establecimiento está rebajada. Tiene un ancho libre de paso **> 5 m**.
- La entrada principal del establecimiento tiene cuatro escalones de **12 cm** de altura, con una rampa alternativa.
- La rampa es practicable tiene un tramo de **8 m** de longitud, con una inclinación del **8,7%**. Su ancho libre de paso es de entre **1,10 y 1,90 m** y dispone de un pasamanos a un lado. El inicio y final de la rampa no está señalizado con una franja de textura distinta y color contrastado que alerte del desnivel.
- Esta tiene una puerta parcialmente acristalada, de doble hoja y abre hacia fuera. Su ancho total libre de paso es de **1,80 m**.
- Antes de la puerta hay un felpudo fijo al suelo.
- El itinerario hasta la zona de atención al público es accesible sin desniveles.
- En la zona de atención al público hay un espacio adecuado para la circulación con la silla de ruedas, el pavimento es homogéneo y no hay elementos voladizos que impliquen riesgo.
- El mostrador en la zona de recepción de visitantes tiene una altura de **88 cm**, sólo permite la aproximación lateral con la silla de ruedas. No está equipado con un bucle de inducción magnética.
- El mostrador en la zona de información tiene una altura de **98 cm**, no adaptada para usuarios de silla de ruedas. No está equipado con un bucle de inducción magnética.



Accesibilidad Física

Salas de exposiciones

- Las salas de exposiciones del museo están distribuidas en las plantas 0, 1ª, 2ª y 3ª. Se accede a la planta 0 sin desniveles y al resto de plantas por medio del ascensor y de una rampa.
- Todos los huecos de acceso a las distintas salas tienen un ancho de paso **≥ 1,20 m**.
- Las salas de exposiciones no tienen ningún tipo de desnivel, y entre muebles hay un espacio de circulación y maniobra para usuarios de silla de ruedas con un ancho **≥ 1,50 m**.
- El suelo de la sala es homogéneo y antideslizante.
- A lo largo del recorrido hay zonas de descanso con bancos sin reposabrazos.
- Algunas maquetas, expositores y vitrinas horizontales permiten la aproximación frontal de usuarios de silla de ruedas. Están situadas a **90 cm** de altura, debajo hay un espacio libre de **60 cm** de alto, **1,15 m** de ancho y **45 cm** de fondo.



- Los ordenadores de la exposición están al alcance y permiten la aproximación lateral de usuarios de silla de ruedas. Están situados a **93 cm** de altura.

Auditorio

- Está situada en la planta **0** y el itinerario es accesible, solventando con una rampa un pequeño desnivel.
- El acceso a la sala es por un hueco de paso de **1,50 m** de ancho con un escalón rebajado.
- El suelo de la sala no tiene desniveles y los asientos son móviles.
- No hay plazas reservadas para PMR.

Aseo adaptado



- En el establecimiento hay dos cabinas de aseo para usuarios de silla de ruedas, una para señoras y otra para caballeros, situadas en la planta baja. Están señalizadas con el Símbolo Internacional de Accesibilidad (**SIA**) y se accede a ambas por un itinerario accesible.
- Los aseos adaptados están integrados en las baterías de aseos de hombres y mujeres.
- Los aseos adaptados tienen características similares.

Aseo adaptado de la planta baja, integrado en la batería de aseos de caballeros.

Puerta general de los aseos: abre hacia dentro con ancho de paso de 82 cm	Tipo de pomo: manilla
Cabina de aseo adaptado	
Nº de cabinas adaptados: 1	Está señalizado con el SIA: No
Puerta: abre hacia fuera con un ancho de 78 cm	Diámetro libre de giro en interior: Ø 1,80 m
Tipo de pomo: manilla	Cerrojo se abre desde el exterior: Sí
Tipo de iluminación: con interruptor	En el interior hay un sistema de solicitud de ayuda: No
Lavabo	
Ubicación: fuera de la cabina	Tipo de grifo: automático
Altura libre bajo el lavabo: 70 cm	Fondo libre bajo el lavabo: 60 cm
Altura del borde inferior del espejo: 1,05 m, inclinado	Altura de los accesorios: 95 cm
Inodoro	
Espacio de acceso al inodoro: izquierdo 1,80 m, frontal 1,10 m	Altura del asiento: 38 cm
Tipo y altura de mecanismo de descarga: presión en cisterna a 77 cm	En lado derecho, tipo de barra y altura: fija horizontal a 84 cm
En lado izquierdo, tipo de barra y altura: abatible a 64 y 84 cm	Separación entre barras: 95 cm



Accesibilidad Visual

Salas de exposiciones

- Se accede a las distintas de exposiciones del museo sin desniveles por medio del ascensor.
- El suelo es sin desniveles, homogéneo y antideslizante.



- La iluminación general es homogénea y la dirigida al contenido expositivo no produce deslumbramientos.
- El mobiliario está distribuido de forma que no obstaculiza la circulación de personas con discapacidad visual y no hay elementos voladizos que impliquen riesgo.
- En la exposición de la 2ª planta los paneles expositivos están situados en el centro de la sala. Están colocados en forma de V invertida a una altura de **2,20 m** y los textos de estos paneles no presentan contraste cromático
- Los paneles y rótulos descriptivos tienen un soporte mate, contraste cromático entre textos y fondo, una fuente de fácil lectura y el tamaño de sus textos es de **2 cm**.

Sala de audiovisuales

- Está situada en la planta 3ª y el itinerario es accesible mediante el ascensor.
- La narración y los diálogos del video no están complementados con audiodescripción



Accesibilidad Auditiva

Información y orientación

- Existen rótulos de señalización que facilitan la orientación dentro del establecimiento, aunque no son fáciles de identificar con la vista.
- Las señales de evacuación en caso de emergencia son visuales y auditivas.

Salas de exposiciones y Auditorio

- No hay una hoja o folleto que resuma los contenidos de las exposiciones.
- La narración y los sonidos del video están subtitulados.
- La sala no tiene un bucle de inducción magnética.

Aseos

- Las puertas de las cabinas de aseos no tienen un sistema de cierre con una señal visual de "ocupado o libre" ni una banda libre inferior que permita ver si hay alguien en su interior.

Otras estancias y servicios	Ubicación	Tipo de itinerario	Características destacables
Escalera del edificio	Comunica todas las plantas	Accesible con ascensor alternativo	– Tipo de escalera: interior – Suelo de textura y color distinto en inicio y final: No – Altura de los escalones: 18 cm – Fondo de huella: 30 cm – Con tabica: Sí – Con bocel: No – Huella de pavimento antideslizante: Sí – Borde de escalones con franja de señalización: No – Zócalo de protección lateral: ambos lados – Pasamanos en: ambos lados – Tipo de pasamanos: sencillo – Altura de Pasamanos: 85 cm – Hueco bajo escalera protegido: Sí



Otras estancias y servicios	Ubicación	Tipo de itinerario	Características destacables
Ascensor	De la planta 0 a la 3ª	Accesible	<ul style="list-style-type: none"> - Altura de los botones exteriores: 95 cm - Ancho de la puerta: 80 cm - Ancho y fondo de cabina: 1 m x 1,40 m - Altura de la botonera interior: 1 – 1,17 m - Altura del pasamanos: 84 cm - Espejo frente a la puerta: Sí - Suelo de textura y color distinto frente a puerta: No - Cabina con señales sonoras: No - Botones con números en: altorrelieve y braille - Botones de color contrastado: Sí - Cabina con señales visuales: Sí - Botón de emergencia con testigo luminoso que confirme el registro de la llamada: No
Auditorio	Planta 0	Accesible con rampa alternativa a 4 escalones.	<ul style="list-style-type: none"> - Dispone de 4 plazas reservadas para PMR, aunque no están señalizadas con el SIA. Están situadas en las dos últimas filas y el itinerario es accesible. - No está equipada con un bucle de inducción magnética.
Señalización	General del establecimiento		<ul style="list-style-type: none"> - Rótulos de mismo formato: Sí - Altura de los rótulos: 1,45 – 1,95 m - Tamaño de letra: 1 cm - Textos e iconos de color contrastado: Sí - Textos e iconos sin braille ni altorrelieve - Iconos homologados: Sí



Multicines y Centro Comercial Ferial Plaza



Dirección: Avda. Eduardo Guitan, 13-19
19002 Guadalajara
Teléfono: 949315639
Web: www.ferialplaza.es



i

Información General

El Centro Comercial Ferial Plaza tiene muchas tiendas. Hay tiendas de ropa, de muebles y decoración, un supermercado, restaurantes, cafeterías y salas de cine. También hay un parque de juegos para niños.

El centro comercial tiene cuatro plantas.

En la planta baja y en las plantas 1 y 2 hay tiendas, supermercado y cafeterías. También están los servicios y la sala de lactancia para madres con bebés.

En la planta 3 hay salas de cine y restaurantes.

Si tienes discapacidad física, puedes recorrer todo el centro comercial. Hay ascensor.



Atención al público y otra información de interés

- Nadie en el centro comercial sabe lengua de signos para personas sordas.
- Puedes entrar con perro de asistencia.
- El centro comercial tiene un plan para personas con discapacidad en caso de peligro o emergencia.

Discapacidad Intelectual

- Hay varias entradas con puertas de cristal. En las puertas de cristal se lee "Ferial Plaza". También puedes entrar desde el aparcamiento, si vas en coche.
- Pide un plano del centro comercial. En el plano están dibujados los recorridos y las tiendas, restaurantes y cines. También están dibujados los servicios con la palabra "Servicios" y las figuras de un hombre y una mujer.
- Los pasillos son grandes. Sigue los carteles con flechas que cuelgan del techo para recorrer el centro comercial.
- Los servicios tienen un cartel con la palabra "Aseos" y las figuras de un hombre, una mujer y una personas en silla de ruedas.



Acceso y zona de atención al público

- Los establecimientos de ocio y restauración están situados en la 3ª planta, por lo que se ha analizado la entrada principal desde la Avda. Eduardo Gaitán, ya que es el itinerario más accesible. Desde el aparcamiento subterráneo el itinerario también es accesible por medio del ascensor.
- La calle de acceso tiene un vado rebajado y la acera tiene un ancho libre de paso **> 1,20 m**.
- Tiene dos puertas contiguas iguales. Son de vidrio, de doble hoja, automáticas y correderas. Su ancho libre de paso es de **2,40 m**. No están señalizadas con dos franjas horizontales de color contrastado.
- Entre las puertas contiguas hay un felpudo que está fijo al suelo.
- La taquilla del cine está situada en la planta 3ª y el itinerario es accesible por medio del ascensor.
- Hay un espacio adecuado para la circulación con la silla de ruedas, el pavimento es homogéneo y no hay elementos voladizos que impliquen riesgo.
- La taquilla tiene un vidrio de protección y no está equipada con un bucle de inducción magnética.
- El mostrador de la taquilla tiene dos alturas, una de **79 cm** y otra de **1,02 m**. La parte baja sólo permite la aproximación lateral con la silla de ruedas.



Accesibilidad Física

Centro Comercial

- Los itinerarios por el interior del centro comercial, hasta los cines, espacios de restauración y demás establecimientos son accesibles sin desniveles por la planta baja y por medio del ascensor al resto de plantas.
- En todas las plantas los pasillos tienen un ancho de paso **> 1,50 m**, su pavimento es homogéneo y antideslizante.
- Todas las puerta de acceso a las distintos locales permanecen abiertas en horario de apertura y sus anchos de paso son **≥ 1,20 m**. No tienen escalones ni desniveles.

Aseos adaptados del centro comercial



- En el establecimiento hay 4 cabinas de aseo adaptadas para usuarios de silla de ruedas, una por planta. Están señalizadas con el Símbolo Internacional de Accesibilidad (SIA) y se accede a todas por un itinerario accesible por medio del ascensor.
- Los aseos adaptados son cabinas independientes comunes para ambos sexos y tienen características similares.

Aseo adaptado de la planta 0

Puerta general de los aseos: abre hacia dentro con un ancho de paso de 1,90 m	Tipo de pomo: pulsador de emergencia
Cabina de aseo adaptado	
Nº de cabinas adaptadas: 1	Está señalizada con el SIA: sí



Puerta: abre hacia dentro con un ancho de 90 cm.	Diámetro libre de giro en interior: Ø1,70 m
Tipo de pomo: manilla	Cerrojo se abre desde el exterior: sí, con llave, aunque permanecen siempre abiertos.
Tipo de iluminación: con sensor	En el interior hay un sistema de solicitud de ayuda: no
Lavabo	
Ubicación: dentro de la cabina	Tipo de grifo: monomando
Altura libre bajo el lavabo: 80 cm	Fondo libre bajo el lavabo: 55 cm
Altura del borde inferior del espejo: 1,20 m, inclinado	Altura de los accesorios: 93 cm
Inodoro	
Espacio de acceso al inodoro: lado derecho a 1,20 m, frontal a 1,50 m	Altura del asiento: 38 cm
Tipo y altura de mecanismo de descarga: presión en cisterna a 1,03 m	En el lado derecho, tipo de barra y altura: abatible a 85 cm
En lado izquierdo, tipo de barra y altura: fija y horizontal a 85 cm.	Separación entre barras: 77 cm

Aseo adaptado del cine

- En el cine hay una cabina de aseo adaptada para usuarios de silla de ruedas, está junto a la Sala 1. Está señalizada con el Símbolo Internacional de Accesibilidad (SIA) y el itinerario es accesible.
- El aseo adaptado es una cabina independiente común para ambos sexos.

Cabina de aseo adaptado

Nº de cabinas adaptadas: 1	Está señalizada con el SIA: Sí
Puerta: abre hacia fuera con un ancho de 83 cm.	Diámetro libre de giro en interior: Ø1,60 m
Tipo de pomo: manilla	Cerrojo se abre desde el exterior: Sí
Tipo de iluminación: con interruptor	En el interior hay un sistema de solicitud de ayuda: no
Lavabo	
Ubicación: dentro de la cabina	Tipo de grifo: de presión
Altura libre bajo el lavabo: 75 cm	Fondo libre bajo el lavabo: 50 cm
Altura del borde inferior del espejo: 1,20 m, no inclinado	Altura de los accesorios: 88 cm
Inodoro	
Espacio de acceso al inodoro: lado izquierdo a 1,70 m, frontal a 95 cm	Altura del asiento: 39 cm
Tipo y altura de mecanismo de descarga: presión en cisterna a 75 cm	En el lado derecho, tipo de barra y altura: fija y horizontal a 80 cm
En lado izquierdo, tipo de barra y altura: abatible a 62-77 cm.	Separación entre barras: 66 cm



Accesibilidad Visual

Itinerarios interiores

- Todas las plantas del centro comercial se comunican por medio del ascensor o por escaleras mecánicas.
- En cada planta los itinerarios son sin desniveles y el pavimento es homogéneo y antideslizante.
- Todas las puertas de acceso a los distintos locales permanecen abiertas en horario de apertura.
- La iluminación general es homogénea.
- El mobiliario está distribuido de forma que no obstaculiza la circulación de personas con discapacidad visual y no hay elementos voladizos que impliquen riesgo.
- Los paneles y rótulos direccionales tienen contraste cromático entre textos y fondo, una fuente de fácil lectura y el tamaño mínimo de sus textos es de **2 y 5 cm**.



Accesibilidad Auditiva

Información y orientación

- Existen rótulos de señalización que facilitan la orientación dentro del establecimiento. Son fácilmente identificables con la vista.
- Hay planos en cada planta que indican el recorrido del establecimiento.
- Las señales de evacuación en caso de emergencia son auditivas.
- El cine no está equipado con un bucle de inducción magnética.

Aseos

- Las puertas de las cabinas de aseos tienen un sistema de cierre con una señal visual de “ocupado o libre” y una banda libre inferior que permite ver si hay alguien en su interior.

Otras estancias y servicios	Ubicación	Tipo de itinerario	Características destacables
Aparcamientos	Subterráneo	Accesible mediante el ascensor	<ul style="list-style-type: none"> – Tipo de pavimento: cemento, homogéneo y antideslizante – Número de plazas de estacionamiento reservadas para PMR: 6 – Señalizada con el SIA: en el pavimento – Ancho y fondo de la plaza: 5 m x 5,5 m – Área de acercamiento lateral de 1,20 m de ancho: Sí – Área acercamiento señalizada en el pavimento: No
Ascensor	Todas las plantas	Accesible	<ul style="list-style-type: none"> – Altura de los botones exteriores: 1 m – Ancho de la puerta: 90 cm – Ancho y fondo de cabina: 1,65 m x 1,38 m – Altura de la botonera interior: 90 cm – 1,24 m – Altura del pasamanos: 89 cm



Otras estancias y servicios	Ubicación	Tipo de itinerario	Características destacables
			<ul style="list-style-type: none"> – Espejo frente a la puerta: No, ascensor panorámico – Suelo de textura y color distinto frente a puerta: No – Cabina con señales sonoras: No – Botones con números en: altorrelieve – Botones de color contrastado: Sí – Cabina con señales visuales: Sí – Botón de emergencia con testigo luminoso que confirme el registro de la llamada: No
Sala de lactancia	Planta 1ª	Accesible con ascensor	<ul style="list-style-type: none"> – Diámetro libre de giro en su interior: Ø1,50 m – Altura del cambiador: 1,05 m – El cambiador permite la aproximación frontal con la silla de ruedas. Sí – Dispone de lavabo: Sí – El lavabo permite la aproximación frontal con la silla de ruedas: No
Cine	Planta 3ª	Accesible con ascensor	<ul style="list-style-type: none"> – Descripción: se accede al cine por una puerta de > 5 m de ancho y permanece abierta en horario de atención al público. Hay 14 salas. – Plazas reservadas para PMR: 6 en cada sala, situadas en fila 0. – Productos de apoyo para personas con discapacidades sensoriales: No hay
Restaurante Foster's Hollywood	Planta 3ª	Accesible con ascensor	<ul style="list-style-type: none"> – Carta en braille: No – Altura de mesa: 73 cm – Altura bajo mesa: 70 cm – Ancho bajo mesa: 1,20 m – Fondo bajo mesa: 35 cm
Señalización	General del establecimiento.	Accesible	<ul style="list-style-type: none"> – Rótulos de mismo formato: Sí – Altura de los rótulos: 2,60 – 2,90 m – Tamaño de letra: 7 cm – Textos e iconos de color contrastado: Sí – Iconos homologados: Sí



Teatro Auditorio Buero Vallejo



Dirección: C/ Cifuentes, 30
19003 Guadalajara
Teléfono: 949247050/949247229
Web: www.teatrobuerovallejo.com



Información General

En el Teatro Auditorio Buero Vallejo se representan obras de teatro, hay conciertos y otros espectáculos, como danza. También se organizan exposiciones.

El teatro tiene tres plantas.

En la planta baja está la taquilla para comprar las entradas, la cafetería, el guardarropa para los abrigos, los servicios y el patio de butacas.

En la primera planta está la platea con más asientos y una sala de exposiciones.

En la segunda planta está el anfiteatro con más asientos.

Si tienes discapacidad física, puedes recorrer todo el teatro. Hay un ascensor y una rampa.



Atención al público y otra información de interés

- Nadie en el teatro sabe lengua de signos para personas sordas.
- Puedes entrar con perro de asistencia.
- Si tienes discapacidad auditiva, hay ayudas. El teatro tiene bucle de inducción magnética.
- El teatro tiene un plan para personas con discapacidad en caso de peligro o emergencia.

Discapacidad Intelectual

- Las puertas de entrada son de cristal. En el cristal se lee "Teatro Auditorio Buero Vallejo". Al lado de las puertas de entrada hay una pared con un cartel con el nombre del teatro.
- La taquilla para comprar las entradas están dentro del teatro, junto a la entrada principal. Es una ventana de cristal.
- Las puertas dentro del teatro tienen un cartel con el nombre de la sala o zona del patio de butacas.



- Las puertas de entrada al patio de butacas, a la platea y al anfiteatro son de color diferente a la pared. Los carteles de la puerta tienen letras blancas sobre fondo oscuro.
- No puedes entrar por las puertas con el cartel “Prohibido el paso” y el símbolo de prohibido.
- Una persona te ayudará a sentarte en tu butaca. El número de la butaca está en la parte de arriba de la butaca.
- Hay un cartel con las palabras “Aseos públicos / Aseos minusválidos” para guiarte a los servicios.

Acceso y zona de atención al público

- La entrada principal del establecimiento tiene un escalón de **15 cm** de altura, con una rampa alternativa en la puerta del extremo derecho.
- La rampa es accesible tiene un tramo de **2,90 m** de longitud, con una inclinación de **6,9%**. Su ancho libre de paso es de **1,70 m** y no dispone de pasamanos. El inicio y final de la rampa no está señalizado con una franja de textura distinta y color contrastado que alerta del desnivel.
- La puerta principal es parcialmente acristalada y abre hacia fuera. Su ancho libre de paso es de **74 cm**. Están señalizadas con el nombre del teatro en color contrastado.
- Después de las puertas hay un felpudo fijo al suelo.
- La taquilla está situada en el interior, junto a la puerta de entrada y el itinerario es accesible sin desniveles.
- La taquilla tiene un vidrio de protección y está equipada con un bucle de inducción magnética señalizado con el logotipo correspondiente.
- El mostrador de la taquilla tiene una altura de **1,09 m**, no adaptada para usuarios de silla de ruedas.



Accesibilidad Física

Teatro

- Se accede a la platea del teatro por la planta baja sin desniveles y al anfiteatro y a la sala de exposiciones situados en las plantas primera y segunda por medio de una rampa o del ascensor.
- La rampa es practicable, tiene cuatro tramos de **13, 32, 19 y 16 m** de longitud, con unas inclinaciones respectivas del **14%**. Su ancho libre de paso es de **1,93 m** y no dispone de pasamanos. El pavimento es antideslizante.
- Las puertas de acceso al teatro permanecen abiertas antes del espectáculo y sus anchos de paso son de **1,40 m**.
- Hay más de **15** plazas reservadas para Personas de Movilidad Reducida (**PMR**). Están situadas en el patio de butacas delante de la primera fila y detrás de la última fila y el itinerario es accesible.



- Las plazas reservadas no están señalizadas con el Símbolo Internacional de Accesibilidad (SIA).
- Cada plaza reservada para PMR tiene **1 m** de ancho y **1,25 m** de fondo. El suelo es horizontal.
- El suelo de la sala es escalonado.
- El pavimento es de madera, homogéneo y antideslizante.

Aseo adaptado



- En el establecimiento hay una cabina de aseo para usuarios de silla de ruedas, situada en la planta baja. No está señalizada con el Símbolo Internacional de Accesibilidad (SIA) y el itinerario es accesible.
- El aseo adaptado es una cabina independiente.

Cabina de aseo adaptado

Nº de cabinas adaptadas: 1	Está señalizada con el SIA: No, con las palabras “aseo minusválidos”
Puerta: abre hacia fuera con un ancho de 94 cm	Diámetro libre de giro en interior: Ø 1,70 m
Tipo de pomo: manilla	Cerrojo se abre desde el exterior: Sí, con llave
Tipo de iluminación: con interruptor	En el interior hay un sistema de solicitud de ayuda: Sí

Lavabo

Ubicación: dentro de la cabina	Tipo de grifo: monomando
Altura libre bajo el lavabo: 70 cm	Fondo libre bajo el lavabo: 42 cm
Altura del borde inferior del espejo: 92 cm, inclinado	Altura de los accesorios: 78 cm

Inodoro

Espacio de acceso al inodoro: derecho 95 cm, frontal 1,70 m	Altura del asiento: 38 cm, con alza 48 cm
Tipo y altura de mecanismo de descarga: presión en pared a 1,04 m	En lado derecho, tipo de barra y altura: abatible a 62-77 cm
En lado izquierdo, tipo de barra y altura: abatible a 62-77 cm	Separación entre barras: 76 cm



Accesibilidad Visual

Teatro

- Se accede a la platea del teatro por la planta baja sin desniveles y al anfiteatro y a la sala de exposiciones situados en las plantas primera y segunda por medio de una rampa, del ascensor o de las escaleras.
- La rampa no tiene pasamanos. El inicio y final de la rampa no está señalizado con una franja de textura distinta y color contrastado que alerte del desnivel y su pavimento es antideslizante.
- Las puertas de acceso al teatro permanecen abiertas antes del espectáculo. Se identifican fácilmente por ser de color contrastado respecto a la pared.

- El suelo de la sala es escalonado.
- El pavimento es de madera, homogéneo y antideslizante.
- La iluminación de la sala es homogénea.
- No hay elementos voladizos que impliquen riesgo.
- Previa solicitud se reservan asientos para personas con discapacidad visual.
- La obra no cuenta con audiodescripción.



Accesibilidad Auditiva

Información y orientación

- No existen rótulos de señalización que faciliten la orientación dentro del establecimiento.
- Las señales de evacuación en caso de emergencia son auditivas.

Teatro

- La sala tiene un bucle de inducción magnética fijo y está señalizado con el logotipo correspondiente. Abarca a toda las zonas del teatro.

Aseos

- Las puertas de las cabinas de aseos tienen un sistema de cierre con una señal visual de “ocupado o libre” y una banda libre inferior que permite ver si hay alguien en su interior.

Otras estancias y servicios	Ubicación	Tipo de itinerario	Características destacables
Escalera del edificio	De la planta baja a la primera	Accesible con rampa y ascensor alternativo	<ul style="list-style-type: none"> – Tipo de escalera: interior – Suelo de textura y color distinto en inicio y final: No – Altura de los escalones: 18 cm – Fondo de huella: 30 cm – Con tabica: Sí – Con bocel: No – Huella de pavimento antideslizante: Sí – Borde de escalones con franja de señalización: No – Zócalo de protección lateral: ambos lados – Pasamanos en: un lado – Tipo de pasamanos: sencillo – Altura de Pasamanos: 1 m – Hueco bajo escalera protegido: No
Ascensor	Todas las plantas	Accesible	<ul style="list-style-type: none"> – Altura de los botones exteriores: 1,15 m – Ancho de la puerta: 80 cm – Ancho y fondo de cabina: 1,47 m x 1,25 m – Altura de la botonera interior: 1,06 – 1,25 m – Altura del pasamanos: 92 cm – Espejo frente a la puerta: No



Otras estancias y servicios	Ubicación	Tipo de itinerario	Características destacables
			<ul style="list-style-type: none"> - Suelo de textura y color distinto frente a puerta: No - Cabina con señales sonoras: No - Botones con números en: altorrelieve y braille - Botones de color contrastado: Sí - Cabina con señales visuales: Sí - Botón de emergencia con testigo luminoso que confirme el registro de la llamada: No
Guardarropa	Planta 0	Accesible sin desniveles	<ul style="list-style-type: none"> - Tipo de mostrador: una altura - Altura de mostrador: 1,10 m - Espacio adecuado de circulación para la silla de ruedas: Sí
Cafetería / Restaurante	Planta 0	Accesible sin desniveles	<ul style="list-style-type: none"> - Carta en braille: No - Altura barra: 1,13 m - Altura de mesa: 76 cm - Altura bajo mesa: 73 cm - Ancho bajo mesa: 70 cm - Fondo bajo mesa: 30 cm



Museo Etnográfico Talavera de la Reina



Dirección: Plaza de San Jerónimo s/n
45600 Talavera de la Reina (Toledo)
Teléfono: 925814903/ 925810959
Web: museoetnografico.talavera.org



i

Información General

El Museo Etnográfico explica la forma de vida, las costumbres y las tradiciones de las personas que viven en Talavera de la Reina.

El museo tiene varios edificios.

En un edificio está la recepción y el punto de atención a los visitantes.

En los edificios “El Lagar” y “Almacén visitable” están las salas de exposición.

Hay dos patios con restos de edificios antiguos. En uno se trataban las pieles para hacer ropa y complementos, como bolsos. En otro se guardaba el aceite que no servía para cocinar.

Si tienes discapacidad física, puedes recorrer todo el museo. Las exposiciones están en planta baja. Hay pasarelas para recorrer los patios.



Atención al público y otra información de interés

- Nadie en el museo sabe lengua de signos para personas sordas.
- Puedes entrar con perro de asistencia.
- Hay visitas guiadas y talleres para personas con discapacidad.
- Reserva tu actividad adaptada en el teléfono 925 810 959.
- El museo tiene un plan para personas con discapacidad en caso de peligro o emergencia.

Discapacidad Intelectual

- El museo no tiene información en lectura fácil.
- Sigue los carteles de las salas para recorrer el museo.
- Hay bancos para descansar en algunas salas del museo.



Acceso y zona de atención al público

- La acera por la que se accede al establecimiento no está rebajada y hay un escalón de **11 cm**. Tiene un ancho libre de paso superior a **1,20 m**.
- La entrada se realiza por una puerta alternativa situada en la calle Ronda de Canillo, ya que en el acceso principal hay una escalera de 5 escalones de **20 cm** de altura sin rampa alternativa.
- El inicio y final de la escalera y el borde de los escalones no están señalizados con una franja de textura distinta y color contrastado que alerta del desnivel. Dispone de un pasamanos a ambos lados y otro central a una altura de **96 cm**, pero no tiene un bordillo inferior de protección.
- La puerta situada en la entrada accesible es de metal y su ancho libre de paso es de **3,30 m**. Normalmente está cerrada y hay que solicitar previamente que la abran a personas con movilidad reducida.
- La puerta conduce a una pasarela que comunica uno de los patios arqueológicos con el resto de instalaciones del museo. En el acceso a esta hay un escalón de **14 cm** que no está rebajado. También tiene una zona en rampa que es practicable ya que mide **5,24 m** de longitud y tiene una inclinación del **14%**. Su ancho libre de paso es de **1,80 m** y dispone de un pasamanos parcial, a un lado, que no se prolongado en los extremos. El inicio y final no está señalizado con una franja de textura distinta y color contrastado que alerta del desnivel.
- En el edificio donde está ubicada la recepción, hay una puerta con un ancho libre de paso de **80 cm**, y delante de esta hay un felpudo que no está anclado correctamente al suelo. En el interior hay un espacio adecuado para la circulación con la silla de ruedas, el pavimento es homogéneo y no hay elementos voladizos que impliquen riesgo.
- El mostrador de atención al público tiene dos alturas, una de **1,16 m** y otra de **90 cm**. La parte baja sólo permite la aproximación lateral con la silla de ruedas. No está equipado con un bucle de inducción magnética.



Accesibilidad Física

Sala de exposiciones y audiovisuales “El Lagar”

- La sala de exposiciones del museo está en el edificio “El Lagar” en la planta baja y el itinerario es accesible.
- El acceso tiene dos puertas contiguas con una meseta intermedia de **1,20 m**. La primera es de madera y la segunda es de vidrio. Ambas tienen un ancho de paso es de **1,48 m** y permanecen abiertas en horario de visita.
- Delante de la puerta de madera hay un escalón rebajado con una rampa practicable de madera portátil. Mide **60 cm** de longitud, **2 m** de ancho y tiene una inclinación del **14%**. No dispone de pasamanos.
- Las salas de exposiciones no tienen ningún tipo de desnivel, y entre muebles hay un espacio de circulación y maniobra para usuarios de silla de ruedas con un ancho \geq **1,50 m**.
- El suelo de la sala es sin desniveles, homogéneo y antideslizante.
- A lo largo del recorrido hay zonas de descanso con sillas con reposabrazos.
- Las maquetas, expositores y vitrinas horizontales permiten la aproximación frontal de usuarios de silla de ruedas.



- En la zona central de la sala hay una zona de proyección de audiovisuales con sillas con reposabrazos móviles. No hay plazas reservadas para **PMR** señalizadas con el Símbolo Internacional de Accesibilidad (**SIA**) pero hay suficiente espacio para que puedan ubicarse correctamente usuarios de silla de ruedas.

Aseo adaptado



- En el establecimiento hay **1** cabina de aseo independiente para usuarios de silla de ruedas, situada en el edificio de recepción, en la planta baja, junto al mostrador de atención al público. Está señalizada con el Símbolo Internacional de Accesibilidad (**SIA**) y el itinerario es accesible.

Cabina de aseo adaptado

Nº de cabinas adaptados: 1	Está señalizado con el SIA: Sí
Puerta: apertura hacia dentro con un ancho de 89 cm.	Diámetro libre de giro en interior: Ø 1,50 m
Tipo de pomo: manilla	Cerrojo se abre desde el exterior: No
Tipo de iluminación: con interruptor	En el interior hay un sistema de solicitud de ayuda: No

Lavabo

Ubicación: dentro de la cabina	Tipo de grifo: monomando
Altura libre bajo el lavabo: 72 cm	Fondo libre bajo el lavabo: 12 cm, con pedestal
Altura del borde inferior del espejo: 1 m, no inclinado	Altura de los accesorios: no hay

Inodoro

Espacio de acceso al inodoro: izquierdo 1,5 m, frontal 1 m	Altura del asiento: 41 cm
Tipo y altura de mecanismo de descarga: presión en cisterna a 73 cm	En lado derecho, tipo de barra y altura: barra fija horizontal a 80 cm



Accesibilidad Visual

Sala de exposiciones y audiovisuales

- Todas las puertas de acceso a las distintas zonas del museo permanecen abiertas en horario de visita.
- La sala de exposiciones está en el edificio “El Lagar”. Se accede a la sala de exposiciones por un escalón rebajado con una rampa móvil de madera. No tiene pasamanos y el inicio y final no está señalizado con una franja de textura distinta y color contrastado que alerta del desnivel. Su pavimento es antideslizante.
- En el acceso a la sala hay dos puertas contiguas. La primera es de madera y la segunda es de vidrio y está señalizada con círculos de color contrastado.
- El suelo es sin desniveles, homogéneo y antideslizante.



- La iluminación general es homogénea y la dirigida al contenido expositivo, no produce deslumbramientos.
- El mobiliario está distribuido de forma que no obstaculiza la circulación de personas con discapacidad visual y no hay elementos voladizos que impliquen riesgo.
- En la exposición no hay maquetas, planos en altorrelieve con información en braille u otros contenidos que pueden ser tocados por personas con discapacidades visuales.
- Los paneles y rótulos descriptivos tienen un soporte mate, contraste cromático entre textos y fondo, una fuente de fácil lectura y el tamaño de sus textos es de 5 cm.
- La zona de audiovisuales está ubicada en la parte central de la sala de exposiciones.
- La narración y los diálogos del video no están complementados con audiodescripción.



Accesibilidad Auditiva

Información y orientación

- Existen rótulos de señalización que facilitan la orientación dentro del establecimiento. Son fácilmente identificables con la vista.
- Las señales de evacuación en caso de emergencia no son visuales y auditivas.

Salas de exposiciones y sala de audiovisuales

- Hay un folleto que resume los contenidos de las exposiciones permanentes e indica el itinerario sugerido para la visita.
- La narración, los diálogos y los sonidos del video no están subtítulos.
- La sala no tiene un bucle de inducción magnética.

Aseos

- Las puertas de las cabinas de aseos no tienen un sistema de cierre con una señal visual de “ocupado o libre” ni una banda libre inferior que permita ver si hay alguien en su interior.

Otras estancias y servicios	Ubicación	Tipo de itinerario	Características destacables
Almacén Visitable	“La última Sombrerería” (Acceso con visita guiada)	Edificio “El Lagar”, planta baja Accesible por puerta alternativa con rampa de 6,12 m de longitud, 1,17 m de ancho y una inclinación del 10,5% .	– La sala no tiene ningún tipo de desnivel y entre muebles hay un espacio de circulación y maniobra para usuarios de silla de ruedas con un ancho ≥ 1,50 m .



Otras estancias y servicios	Ubicación	Tipo de itinerario	Características destacables
Aula didáctica	Edificio de recepción, planta baja	Accesible	<ul style="list-style-type: none"> – La sala no tiene ningún tipo de desnivel y entre muebles hay un espacio de circulación y maniobra para usuarios de silla de ruedas con una ancho $\geq 1,50$ m.
Restos arqueológicos	2 patios exteriores.	Practicable	<ul style="list-style-type: none"> – Consiste en un recorrido por pasarelas, que comunica los patios y el resto de instalaciones, donde se pueden visualizar restos arqueológicos de un antiguo aljibe y una tenería destinada al curtido de la piel. – Las pasarelas tienen un ancho libre de paso de 1,60 m y en algunas zonas hay tramos de 2 m con una inclinación del 17%. El pavimento es de madera en buen estado aunque hay zonas de rejilla metálica que permiten visualizar la zona inferior del recorrido. – La pasarela tiene pasamanos a ambos lados pero carece de un bordillo inferior de protección.
Señalización	General del establecimiento		<ul style="list-style-type: none"> – Rótulos de mismo formato: Si – Altura de los rótulos: 1,38 m – 1,68 m – Tamaño de letra: 1,5 cm – Textos e iconos de color contrastado: Si – Textos e iconos sin braille ni altorre-lieve – Iconos homologados: Si



Parque Arqueológico de Carranque



Dirección: Autovía A-42, Madrid-Toledo,
salida Illescas CM-4008.
45219 Carranque (Toledo)
Teléfono: 925592014
Web: www.patrimoniohistoricoclm.es



i Información General

En el Parque Arqueológico de Carranque hay restos de una villa de los romanos. Hay varios espacios importantes.

El Palatinum era el edificio más importante del antiguo dueño de la villa.

El Mausoleo era un pequeño cementerio.

La Casa de Materno era una casa familiar.

En el parque hay muchos mosaicos. Los mosaicos son suelos hechos con piedras pequeñas. En los mosaicos hay escenas de la vida de los romanos.

En la visita al parque arqueológico puedes ver el Palatinum, el Mausoleo y la Casa de Materno con los mosaicos.

También hay un centro de interpretación. Hay una exposición y una sala de proyecciones de vídeo. También está la recepción, los servicios y el restaurante.

Si tienes discapacidad, puedes recorrer los edificios. Para el camino entre los edificios, necesitas ayuda.

Atención al público y otra información de interés

- Las personas de atención al público del parque saben atender a personas con discapacidad.
- Nadie sabe lengua de signos para personas sordas.
- Puedes entrar con perro de asistencia.
- Si tienes discapacidad, puedes participar en todas las visitas y talleres.
- Pide prestada una silla de ruedas, si lo necesitas.
- El parque arqueológico tiene un plan para personas con discapacidad en caso de peligro o emergencia.

Discapacidad Intelectual

- Para llegar al parque, necesitas ir en coche. Hay un aparcamiento. Desde el aparcamiento al centro de interpretación debes cruzar un puente y seguir un camino.



- Junto al puente hay un cartel que explica qué hay en el parque.
- En el centro de interpretación está el punto de información y la taquilla para comprar las entradas.
- Pide un folleto con el plano del parque. En el folleto están dibujados los recorridos y los lugares para visitar.
- Sigue los carteles para recorrer el parque arqueológico. Los carteles son grandes y tienen una letra clara.
- Los lugares para visitar tienen carteles que explican el edificio que había en la época de los romanos. En el cartel hay también fotos y un plano.
- Hay una zona con mesas y bancos junto al centro de interpretación para descansar. También hay bancos para descansar en el recorrido por el parque.
- Los servicios están en el centro de interpretación. No hay carteles para encontrarlos. Tienen un cartel con la figura de un hombre y una mujer vestidos de romanos.

Acceso y zona de atención al público

- Al llegar al parque hay una gran explanada de aparcamiento, donde es obligatorio dejar los vehículos. Hay **2** plazas reservadas para personas con movilidad reducida (**PMR**) correctamente señalizadas.
- Para acceder al parque desde el aparcamiento hay un gran puente que es practicable. Tiene un tramo con pavimento de madera, de **29 m** de longitud y que tiene algunos tramos con una inclinación del **15,8%**. El otro tramo es de losetas, mide **25 m** y tiene algunos tramos con inclinaciones del **10,5%**. El ancho libre de paso es de **4,7 m**. Se puede solicitar previamente acceder con el coche hasta una más zona cercana al centro de interpretación.
- La senda de acceso al centro de interpretación es de arena compacta, aunque hay tramos que está suelta y está en ligera cuesta.
- La entrada principal tiene una rampa accesible que mide **9 m** de longitud, con una inclinación del **6,9%** y un ancho libre de paso de **1,97 m**. Dispone de un pasamanos a cada lado, que no está prolongado en los extremos y no tiene zócalo inferior de protección. El inicio y final de la rampa no está señalizado con una franja de textura distinta y color contrastado que alerte del desnivel.
- La puerta principal es parcialmente acristalada, de doble hoja y abre hacia fuera. Su ancho libre de paso es de **1,30 m**. Está señalizada con un folio informativo.
- Antes de la puerta hay un felpudo fijo al suelo.
- El itinerario hasta la zona de atención al público es accesible sin desniveles.
- En la zona de atención al público hay un espacio adecuado para la circulación con la silla de ruedas, el pavimento es homogéneo y no hay elementos voladizos que impliquen riesgo.



- El mostrador de atención al público está a una altura de **1,10 m** y no tiene una zona que permita la aproximación frontal de un usuario de silla de ruedas.



Accesibilidad Física

Recorrido por el parque

- Las sendas por las que se accede a las distintas instalaciones tienen características similares y tiene un recorrido total de **1,4 Km** (ida y vuelta).
- El pavimento de las sendas es de diferentes tipos. Hay zonas de arena compacta, aunque hay tramos en los que esta está suelta y pueden dificultar el paso, otro de losetas de piedra que facilitan la deambulación y otra zona de adoquines con poco relieve.
- En el recorrido de las sendas no hay un bordillo lateral de protección.
- Las pendientes longitudinales de las sendas varían entre el **6% y el 9%**. En algunos tramos los usuarios de silla de ruedas necesitarán la ayuda de un acompañante para circular por la senda.
- El ancho útil de paso de los senderos es mayor de **1,20 m** y en los cambios de dirección existe un espacio libre de giro $\geq 1,50$ m.
- En distintos puntos de la senda hay zonas de descanso. Hay un área con mesas y bancos junto al centro de interpretación y a lo largo del recorrido bancos sin reposabrazos. No están señalizadas. El itinerario hasta estas es accesible para usuarios de silla de ruedas.
- Las mesas tienen un espacio de incorporación correcto para la silla de ruedas y permiten la aproximación frontal con la misma.
- Las zonas de descanso no invaden el área de circulación de los senderos.
- En el recorrido hay dos puntos de interés: el Mausoleo y el Palatium. Las características de la senda que da acceso a estos lugares es similar a la general, pero en el acceso al Palatium hay una pasarela metálica de **22 m** de longitud, **1,95 m** de ancho y una inclinación del **5,2%**. Dispone de pasamanos y hay un tramo con bordillo de protección y otro no.

Edificio Casa de Materno

- Al final de la senda está situado el edificio Casa Materno. El itinerario hasta llegar a él y en su interior es accesible.
- El recorrido por el interior del yacimiento se realiza por múltiples pasarelas de madera en forma de rampa.
- Las rampas tienen longitudes variables, un ancho de paso superior a **1,20 m** y diferentes inclinaciones que varían entre el **6,9 y el 8%**. Cada **11 o 20 m** aproximadamente, hay una meseta intermedia que tiene un espacio de giro mayor a **1,50 m**. Disponen de pasamanos a ambos lados pero no tiene zócalo inferior de protección.

Edificio Centro de Interpretación. Salas de exposiciones.

- Las salas del centro están distribuidas en la planta baja y el itinerario es accesible.
- Las puertas permanecen abiertas en horario de visita y sus anchos de paso son ≥ 80 cm.
- Las salas de exposiciones no tienen ningún desnivel y entre muebles hay un espacio de circulación y maniobra para usuarios de silla de ruedas con un ancho $\geq 1,50$ m.



- Las maquetas, expositores y vitrinas horizontales no permiten la aproximación frontal de usuarios de silla de ruedas. Están situadas a una altura que varía entre 1 y 1,20 m y debajo no hay un espacio libre.

Edificio Centro de Interpretación. Sala de audiovisuales.

- Está situada en la planta baja, junta a las salas de exposiciones y el itinerario es accesible.
- La sala no tiene desniveles y las sillas son móviles y sin reposabrazos.
- No hay plazas reservadas para PMR.

Edificio Centro de Interpretación. Aseos adaptados.



- En el establecimiento hay 1 cabina independiente de aseo para usuarios de silla de ruedas, en la planta baja junto al restaurante. Está señalizada con el SIA y el itinerario es accesible.
- Para entrar al aseo hay una rampa de acceso de 4,85 m de longitud, 1,26 m de ancho y una inclinación del 8,7%. No dispone de pasamanos ni de zócalo inferior de protección.

Cabina de aseo adaptado

Nº de cabinas adaptadas: 1	Está señalizada con el SIA: Sí
Puerta: abre hacia a fuera con un ancho de 77 cm	Diámetro libre de giro en interior: Ø 1,5 m
Tipo de pomo: manilla	Cerrojo se abre desde el exterior: Sí
Tipo de iluminación: con interruptor	En el interior hay un sistema de solicitud de ayuda: Sí

Lavabo

Ubicación: dentro de la cabina	Tipo de grifo: monomando
Altura libre bajo el lavabo: 74 cm	Fondo libre bajo el lavabo: 57 cm
Altura del borde inferior del espejo: No hay	Altura de los accesorios: 1,10-1,23 m

Inodoro

Espacio de acceso al inodoro: izquierdo 80 cm, frontal 1,20 m	Altura del asiento: 41 cm
Tipo y altura de mecanismo de descarga: presión en cisterna a 71 cm	En lado derecho, tipo de barra y altura: barra horizontal fija a 52-70 cm
En lado izquierdo, tipo de barra y altura: barra abatible a 70-80 cm	Separación entre barras: 75 cm



Accesibilidad Visual

Recorridos por el parque

- Las sendas peatonales por las que se accede a las distintas instalaciones tienen características similares. Tiene un recorrido total de 1,4 Km (ida y vuelta).
- El pavimento de las sendas es de diferentes tipos. Hay zonas de arena compacta, aunque hay tramos en los que esta está suelta, otro de losetas de piedra y otra zona de adoquines con poco relieve.



- En el recorrido de las sendas no hay un bordillo lateral que sirva de referencia a personas que se desplazan con bastón guía.
- Algunos de los tramos de las sendas tienen una inclinación pronunciada.
- Los itinerarios peatonales no disponen de referencias táctiles para personas con discapacidad visual, tales como pavimentos de textura y color distintos, mapas en braille y en altorrelieve, etc. No obstante, en uno de los laterales hay iluminación para guiar la senda cuando hay escasa luz.

Salas de exposiciones, audiovisuales y edificio “Casa Materno”

- Se accede a las distintas salas sin desniveles o por medio de rampas. Estas generalmente disponen de pasamanos que no están prolongados en los extremos. El inicio y final de estas no está señalizado con una franja de textura distinta y color contrastado que alerta del desnivel.
- Las puertas de acceso a las distintas salas permanecen abiertas en horario de visita.
- El suelo es sin desniveles, homogéneo y antideslizante.
- La iluminación general es homogénea y la dirigida al contenido expositivo no produce deslumbramientos.
- El mobiliario está distribuido de forma que no obstaculiza la circulación de personas con discapacidad visual y no hay elementos voladizos que impliquen riesgo.
- En la exposición no hay maquetas, planos en altorrelieve con información en braille u otros contenidos que pueden ser tocados por personas con discapacidades visuales.
- Los paneles y rótulos descriptivos tienen un soporte mate, contraste cromático entre textos y fondo, una fuente de fácil lectura pero el tamaño de sus textos es de **1 cm**.
- La narración y los diálogos de los videos proyectados no están complementados con audiodescripción.



Accesibilidad Auditiva

Información y orientación

- Existen rótulos de señalización que facilitan la orientación dentro del establecimiento. Son fácilmente identificables con la vista.
- En los puntos de atención al público se entrega a los visitantes un folleto en el que se indican los distintos itinerarios peatonales del parque y la ubicación de las diferentes atracciones y servicios.
- Las señales de evacuación en caso de emergencia no son visuales, sólo auditivas.

Salas de exposiciones y sala de audiovisuales

- Hay un folleto que resume los contenidos de las exposiciones permanentes y temporales e indica el itinerario sugerido para la visita.
- La narración, los diálogos y los sonidos del video no están subtítulos.
- La sala no tiene un bucle de inducción magnética.

Aseos

- Las puertas de las cabinas de aseos no tienen un sistema de cierre con una señal visual de “ocupado o libre” ni una banda libre inferior que permite ver si hay alguien en su interior.



Otras estancias y servicios	Ubicación	Tipo de itinerario	Características destacables
Aparcamiento	Exterior	Accesible	<ul style="list-style-type: none">– Tipo de pavimento: tierra compacta– Número de plazas de estacionamiento reservadas para PMR: 2– Señalizada con el SIA: en el pavimento y en vertical– Ancho y fondo de la plaza: 2 m x 4,36 m– Área de acercamiento lateral de 1,20 m de ancho: No
Cafetería / Restaurante	Situada en el Centro de Interpretación, en la planta baja.	Itinerario accesible por la puerta que conduce al interior del centro y por el acceso directo a la calle a través de una rampa.	<ul style="list-style-type: none">– Carta en braille: No– Altura de las barras: 99 cm y 1,10m.– Altura de mesa: 79 cm– Altura bajo mesa: 79 cm– Ancho bajo mesa: 57 cm– Fondo bajo mesa: 67 cm
Tienda de souvenirs	Situada en el Centro de Interpretación, en planta baja.	Accesible	<ul style="list-style-type: none">– Tipo de mostrador: una altura– Altura de mostrador: 1,10 m.– Espacio adecuado de circulación para la silla de ruedas: Sí
Señalización (general de los recorridos por el parque)	En todo el parque		<ul style="list-style-type: none">– Rótulos de mismo formato: Sí– Altura de los rótulos: 1 m a 2 m– Tamaño de letra: 1 cm– Textos e iconos de color contrastado: Sí– Textos e iconos sin braille ni altorrelieve– Iconos homologados: Sí



Teatro de Rojas



Dirección: Plaza Mayor, s/n
45001 Toledo
Teléfono: 925215708
Web: www.teatroderojas.es



Información General

El Teatro Principal es un teatro antiguo. Hace unos años se reformó. Ahora es más moderno. Todavía conserva decoración antigua.

En la planta baja está la taquilla para comprar entradas, el patio de butacas, la platea con más asientos y los servicios adaptados.

En las plantas 2 y 3 están la zona de butacas y el anfiteatro.

Si tienes discapacidad física, puedes recorrer todo el teatro. Hay ascensor.

Si tienes discapacidad física, tienes un espacio para personas en silla de ruedas en el patio de butacas en la planta baja.



Atención al público y otra información de interés

- Nadie en el teatro sabe lengua de signos para personas sordas.
- Puedes entrar con perro de asistencia.
- El teatro no tiene un plan para personas con discapacidad en caso de peligro o emergencia.

Discapacidad Intelectual

- Para llegar a la puerta de entrada, hay que subir unas escaleras o la rampa que está al lado.
- La taquilla para comprar las entradas está dentro del teatro.
- Las salas tienen carteles para reconocerlas.
- Las puertas del patio de butaca, la platea y los palcos tienen carteles para reconocerlas.
- Una persona te ayudará a sentarte en tu butaca. El número de la butaca está detrás del respaldo.
- Los servicios tienen un cartel con la palabra "Lavabo" y el dibujo de una persona en silla de ruedas.



Acceso y zona de atención al público

- La entrada principal del establecimiento tiene una escalera con una rampa alternativa. Esta tiene **9** escalones de **17 cm** de altura y una huella de **37 cm**. Disponen de tabica pero no están señalizados en el borde con una franja de color y pavimento contrastado. No tiene un pasamanos que facilite la deambulación.
- La rampa es practicable, mide **6,20 m** de longitud y tiene una inclinación del **14%**. Su ancho libre de paso es de **1,67 m** y dispone de pasamanos a un lado, que no está prolongado en los extremos. El inicio y final de la rampa no está señalizado con una franja de textura distinta y color contrastado que alerte del desnivel.
- Hay dos puertas contiguas. La primera puerta es de metal y está siempre abierta. La segunda está retranqueada y el ancho del hueco de paso es de **1,35 m**. Es parcialmente acristalada, de doble hoja y cada una deja un hueco libre de paso de **80 cm**.
- Delante de la puerta hay un escalón de **16 cm** de altura. Para solventar el desnivel hay una rampa de madera móvil que tiene **67 cm** de longitud, un ancho de **1 m** y una inclinación del **17,6%**. El inicio y final de la rampa y escalón no están señalizados con una franja de textura distinta y color contrastado que alerte del desnivel.
- En el hall de recepción hay un espacio adecuado para la circulación con la silla de ruedas, el pavimento es homogéneo y no hay elementos voladizos que impliquen riesgo.
- El itinerario hasta la taquilla de venta de entradas es accesible sin desniveles. Está situada junto a la puerta de entrada y tiene una altura de **1,13 m**, no adaptada para usuarios de silla de ruedas.
- La taquilla tiene un vidrio de protección y no está equipada con un bucle de inducción magnética.



Accesibilidad Física

Patio de butacas

- Se accede a los distintos espacios del teatro por la planta baja sin desniveles, y a las plantas primera y segunda a través del ascensor. Sin embargo las zonas de butacas de las plantas superiores no son accesibles para usuarios de silla de ruedas ya que no hay huecos de paso que permitan su deambulación.
- El patio de butacas está en la planta baja y el itinerario es sin desniveles. La puerta permanece siempre abierta antes del espectáculo y su ancho de paso es de **1,45 m**.
- No hay plazas reservadas para Personas de Movilidad Reducida (PMR), pero hay una zona que por su amplitud permite que puedan asistir a las diferentes actividades usuarios de silla de ruedas. Las filas con estas características son la **6, 7, 8 y 9**.
- La zona accesible tiene **1,20 m** de ancho y todo el pasillo de fondo.
- El suelo tiene una inclinación del **10,5%** y el pavimento es homogéneo y antideslizante.



Aseo adaptado



- En el establecimiento hay 1 cabina de aseo adaptada situada en la planta baja. Está señalizada con el Símbolo Internacional de Accesibilidad (SIA) y el itinerario es accesible.
- El aseo adaptado es una cabina independiente.

Cabina de aseo adaptado

Nº de cabinas adaptadas: 1	Está señalizada con el SIA: Sí
Puerta: corredera con un ancho de 87 cm	Diámetro libre de giro en interior: Ø1,50m
Tipo de pomo: tirador vertical	Cerrojo se abre desde el exterior: No
Tipo de iluminación: con interruptor	En el interior hay un sistema de solicitud de ayuda: No

Lavabo

Ubicación: dentro de la cabina	Tipo de grifo: monomando
Altura libre bajo el lavabo: 83 cm	Fondo libre bajo el lavabo: 50 cm
Altura del borde inferior del espejo: 90 cm, no inclinado	Altura de los accesorios: 70-107 cm

Inodoro

Espacio de acceso al inodoro: izquierdo 1,50 m y frontal 1,50 m	Altura del asiento: 47 cm
Tipo y altura de mecanismo de descarga: presión en pared a 90 cm	En lado derecho, tipo de barra y altura: fija horizontal a 80 cm
En lado izquierdo, tipo de barra y altura: abatible a 65-80 cm	Separación entre barras: 92 cm



Accesibilidad Visual

Teatro

- Se accede a las diferentes zonas del teatro por la planta baja sin desniveles, y a las plantas primera y segunda a través de un ascensor. La taquilla de venta de entradas, el patio de butacas, la platea y el aseo común adaptado están en la planta baja y en las superiores los palcos y el anfiteatro.
- En los itinerarios para acceder a las diferentes zonas no hay desniveles ni elementos en voladizo que puedan implicar riesgo. No obstante en el hall de entrada hay varias columnas que no están señalizadas con marcas de color contrastado y pueden pasar desapercibidas por personas con visión reducida.
- Las puertas de acceso a las butacas permanecen abiertas antes del espectáculo. No se identifican fácilmente ya que no presentan color contrastado.
- El suelo de la sala es inclinado y el pavimento es homogéneo y antideslizante.
- La iluminación de la sala es homogénea pero escasa.
- No hay elementos voladizos que impliquen riesgo.
- Previa solicitud se reservan asientos para personas con discapacidad visual.



Accesibilidad Auditiva

Información y orientación

- Existen rótulos de señalización que facilitan la orientación dentro del establecimiento. No son fácilmente identificables con la vista ya que están a una altura muy elevada y no presentan contraste de color.
- Las señales de evacuación en caso de emergencia sólo son visuales.

Zona de butacas

- El teatro no tiene un bucle de inducción.
- Previa solicitud se reservan asientos para personas con discapacidad auditiva.

Aseos

- Las puertas de las cabinas de aseos tienen una banda libre inferior que permite ver si hay alguien en su interior pero carece de un sistema de cierre con una señal visual de “ocupado o libre”.

Otras estancias y servicios	Ubicación	Tipo de itinerario	Características destacables
Escalera del edificio	Todas las plantas	Accesible con ascensor alternativo	<ul style="list-style-type: none"> – Tipo de escalera: interior – Suelo de textura y color distinto en inicio y final: No – Altura de los escalones: 14- 16 cm. – Fondo de huella: 30 cm – Con tabica: Sí – Con bocel: Sí – Huella de pavimento antideslizante: No – Borde de escalones con franja de señalización: No – Zócalo de protección lateral: ambos lados – Pasamanos en: ambos lados – Tipo de pasamanos: sencillo – Altura de Pasamanos: 1 m – Hueco bajo escalera protegido: No
Ascensor	Todas las plantas	Accesible	<ul style="list-style-type: none"> – Altura de los botones exteriores: 1,30 m – Ancho de la puerta: 70 cm – Ancho y fondo de cabina: 96 m x 97 m – Altura de la botonera interior: 1,10 m – 1,54 m – Altura del pasamanos: No hay – Espejo frente a la puerta: No – Suelo de textura y color distinto frente a puerta: No – Cabina con señales sonoras: No



Otras estancias y servicios	Ubicación	Tipo de itinerario	Características destacables
			<ul style="list-style-type: none"> - Botones con números en altorrelieve y braille: No - Botones de color contrastado: Sí - Cabina con señales visuales: Sí, en el interior - Botón de emergencia con testigo luminoso que confirme el registro de la llamada: Sí
Señalización	General del establecimiento		<ul style="list-style-type: none"> - Rótulos de mismo formato: Si - Altura de los rótulos: más de 2 m de altura - Tamaño de letra: ± 5 cm - Textos e iconos de color contrastado: No - Textos e iconos en braille y altorrelieve: No - Iconos homologados: Si



Zocotren



Dirección: Plaza de Zocodover
45011 Toledo
Teléfono: 925232210
Web: www.zocotren.com



i Información General

El Zocotren es un tren turístico. El tren recorre despacio el centro de la ciudad de Toledo. Los turistas ven los monumentos y edificios antiguos desde el tren. La taquilla para comprar los billetes está en la calle Sillería, número 14. Está muy cerca de la Plaza de Zocodover. El tren sale desde la Plaza de Zocodover.

Si tienes discapacidad física, puedes ir desde la taquilla a la Plaza. El recorrido es llano.



Atención al público y otra información de interés

- Hay un vagón adaptado para una persona en silla de ruedas y un acompañante.
- Puedes alquilar el tren para visitas privadas a Toledo o para fiestas. Debes reservar antes.
- Nadie en el tren sabe lengua de signos para personas sordas.
- Puedes entrar con perro de asistencia.
- El tren no tiene un plan para personas con discapacidad en caso de peligro o emergencia.

Discapacidad Intelectual

- La puerta de entrada a los vagones es estrecha. Para subir al vagón, hay 2 escalones metálicos altos y estrechos.
- No hay carteles para guiarte hasta el tren.
- El recorrido del tren dura unos 50 minutos. El tren recorre los lugares más importantes del centro histórico de Toledo.
- Si tienes discapacidad intelectual, puedes participar sin acompañante.



Acceso y zona de atención al público

- La venta de entradas se realiza en una oficina situada en la calle contigua a **50 m**. La acera por la que se accede al establecimiento está rebajada. Tiene un ancho libre de paso superior a **2 m** y el pavimento es de losetas homogéneas que permiten una fácil deambulación.
- En la entrada hay una puerta de vidrio automática. Su ancho libre de paso es de 80 cm. Están señalizadas con diferentes carteles de color contrastado.
- La entrada principal del establecimiento tiene un escalón rebajado parcialmente en forma de rampa. Hay dos zonas donde no hay rebaje y los escalones resultantes no están señalizadas tacto-visualmente y pueden conllevar riesgo para personas con discapacidad visual.
- La rampa es practicable, mide **80 cm** de longitud y tiene una inclinación del **17,6%**. Su ancho libre de paso es de **1,35 m** y no dispone de pasamanos. El inicio y final de la rampa no está señalizado con una franja de textura distinta y color contrastado que alerta del desnivel.
- El itinerario hasta la zona de atención al público es accesible sin desniveles.
- En la zona de atención al público hay un espacio adecuado para la circulación con la silla de ruedas, el pavimento es homogéneo y no hay elementos voladizos que impliquen riesgo.
- El mostrador de atención al público tiene una altura de **1 m** que no permite la aproximación frontal de la silla de ruedas.
- No está equipado con un bucle de inducción magnética.



Accesibilidad Física

Tren turístico panorámico

- El tren tiene sólo adaptado el último vagón. La capacidad es para una persona que utiliza silla de ruedas, pero en el vagón que le precede pueden ir varios acompañantes y por la cercanía entre estos no hay dificultades para la comunicación.
- El acceso al tren se realiza a través de una rampa metálica. Esta mide **1,5 m** de longitud y tiene una inclinación del **28,6%**. Su ancho libre de paso es de **90 cm** y no dispone de pasamanos.
- El habitáculo donde está la plaza reservada tiene **70 cm** de ancho y **1,50 m** de fondo. Carece de anclajes de seguridad.



Accesibilidad Visual

Tren turístico panorámico

- Las personas con discapacidad visual pueden acceder a todos los vagones del tren, pero delante del hueco de paso hay **2** escalones que no están señalizados con una franja antideslizante de color contrastado. Tienen una altura de **24 cm**, una huella de **15 cm** y carecen de tabica lo que puede dificultar el paso.
- Cada vagón tiene un hueco de paso de **30 cm**.



Accesibilidad Auditiva

Información y orientación

- Existe un cartel informativo junto al tren que describe cómo acceder a más información y explica cómo adquirir las entradas. Es fácilmente identificable con la vista.



Castilla y León



Ávila

- Centro de Exposiciones y Congresos Lienzo Norte.....289
- Centro Socio-Cultural y Biblioteca "Palacio los Serrano"294
- Museo de Adolfo Suárez y la Transición (Cebberos)299
- Museo de la Naturaleza Valle del Alberche (El Barraco)304

Burgos

- Abadía Benedictina de Santo Domingo de Silos
(Sto. Domingo de Silos).....308
- Bodegas el Lagar de Isilla (La Vid y Barrios)313
- Museo de la Evolución Humana318
- Museo del Libro Fadrigue de Basilea.....326

León

- Auditorio Ciudad de León332
- Museo de León338
- Museo Nacional de la Energía. ENE (Ponferrada).....344
- Palacio del Conde Luna.....351

Palencia

- Plaza de Toros de Palencia357
- Teatro Principal de Palencia361
- Villa Romana "La Olmeda" (Pedrosa de la Vega).....365

Salamanca

- Casino del Tormes369
- Museo Arqueológico Padre Belda (Alba de Tormes).....373
- Museo de Art Nouveau y Art Déco-Casa Lis377
- Museo de la Industria Chacinería (Guijuelo)382

Segovia

- Centro de Congresos y Convenciones G. Corps
(Parador de la Granja).....386
- La Cárcel. Segovia Centro de Creación391
- Museo Tecnológico del Vidrio-Real Fábrica
de Cristales de la Granja (La Granja de San Ildefonso)395

Soria

- Centro Comercial y de Ocio "Camaretas"400
- Centro Cultural Tirso de Molina (Almazán)404
- Centro Multiusos Pabellón Polideportivo de San Andrés409
- Cine-Teatro Calderón (Almazán).....415

Valladolid

- Bodegas Pradorey (Rueda)419
- Museo de la Ciencia424
- Parque Temático del Mudéjar de Castilla y León (Olmedo)430
- Teatro Zorrilla435

Zamora

- Biblioteca Pública de Zamora440
- Bodegas Fariña (Toro)447
- Crucero Ambiental del Parque Natural Lago de Sanabria
(Lago de Sanabria)451
- Museo Provincial de Zamora456



Centro de Exposiciones y Congresos Lienzo Norte



Avda. de Madrid, 102
05001 Ávila
Teléfono: 920270838
Web: www.lienzonorte.es



Información General

En el Centro de Exposiciones y Congresos se organizan espectáculos, exposiciones, fiestas y reuniones comerciales.

En el centro hay auditorios, salas de reuniones y salas de exposiciones.

Si tienes discapacidad física, puedes recorrer todo el centro. Hay ascensores.



Atención al público y otra información de interés

- Nadie en el centro sabe lengua de signos para personas sordas.
- Puedes entrar con perro de asistencia.
- El centro tiene un plan para personas con discapacidad en caso de peligro o emergencia.

Discapacidad Intelectual

- La puerta principal de entrada es de cristal.
- Las taquillas para comprar entradas están junto a la puerta principal. Es un mostrador con un cristal de protección. Hay carteles sobre la venta de entradas y la programación.
- Sigue el plano y los carteles con flechas para recorrer el edificio. También hay paneles con los nombres de las salas que hay en cada planta.
- Es difícil ver las puertas de las salas. Son blancas como la pared.
- Una persona te ayudará a sentarte en tu butaca. El número de tu butaca está en el respaldo del asiento.
- Para ir al servicio, sigue el cartel con la flecha y la palabra "Aseos WC".

Acceso y zona de atención al público

- La entrada principal del establecimiento es accesible sin desniveles.
- Existen tres puertas contiguas iguales. Son parcialmente acristaladas, de doble hoja y abren hacia fuera. Su ancho libre de paso en cada una es de **93 cm**.
- Antes y después de las puertas contiguas hay un felpudo fijo al suelo.
- El itinerario hasta la zona de atención al público es accesible sin desniveles.
- En la zona de atención al público hay un espacio adecuado para la circulación con la silla de ruedas, el pavimento es homogéneo y no hay elementos voladizos que impliquen riesgo.
- La taquilla está situada en la entrada principal y el itinerario es accesible.
- La taquilla tiene un vidrio de protección y está equipada con un bucle de inducción magnética señalizado con el logotipo correspondiente.
- El mostrador de la taquilla tiene una altura de **76 cm** y permite la aproximación frontal con la silla de ruedas.



Accesibilidad Física

Salas de Exposiciones

- En Centro está distribuido en cuatro plantas: la planta 0 (Salas de Cámara, Sala de Prensa y aseos), la planta 1ª (Oficinas), la planta -1 (Sala Sinfónica, Salas Multiusos y Sala de Exposiciones) y la planta -2 (Salas de Conferencia y Sala de Exposiciones). Se accede a los distintos niveles por la planta baja sin desniveles y al resto de plantas a través de ascensores.
- La Sala de Cámara tiene tres puertas de acceso de doble hoja, con un ancho libre de paso en total de **1,70 m**. Las personas en silla de ruedas pueden situarse en los laterales de las filas **19 y 20**.
- La Sala Sinfónica tiene dos puertas contiguas de doble hoja, con un ancho libre de paso en total de **1,70 m**. La fila **21** tiene un pasillo con un ancho libre de paso de **1,26 m**, para que las personas usuarias de silla de ruedas puedan ubicarse o transferirse a las butacas. Este espacio no está señalizado con el **SIA**, pero si está bloqueado y reservado a la hora de hacer la reserva de entradas.
- Para acceder al escenario y a la platea (filas **1 y 2**) el itinerario es accesible utilizando el ascensor hasta la planta **-2**. Desde el ascensor hasta el interior del auditorio hay 4 escalones de **19 cm** de altura, con una plataforma salvaescaleras como itinerario alternativo accesible.
- Las Salas de Exposiciones tienen cinco puertas de acceso, son correderas y tienen un ancho libre de paso de **5,50 m**. También se puede acceder por un lateral exterior del edificio a través de dos puertas de doble hoja, con un ancho libre de paso de **93 cm** cada una.
- Hay tres Salas de Conferencia de similares características. La puerta de entrada es de doble hoja y tiene un ancho libre de paso de **60 cm** cada una.



Aseo adaptado



- En el establecimiento hay **2** cabinas de aseo para usuarios de silla de ruedas, una situada en la planta baja y otra en la planta -1. Están señalizadas con el Símbolo Internacional de Accesibilidad (**SIA**) y el itinerario es accesible.
- El aseo adaptado de la planta baja es una cabina integrada en la batería de aseos de hombres y mujeres. El aseo adaptado de la planta 1 es una cabina independiente.
- Todos los aseos adaptados tienen características similares.

Aseo adaptado de la planta baja, integrado en la batería de aseo de caballeros

Puerta: abre hacia dentro con un ancho de 80 cm	Tipo de pomo: manilla
Cabina de aseo adaptado	
Nº de aseos adaptados: 1	Está señalizado con el SIA: sí
Puerta: abre hacia dentro con un ancho de 89 cm	Diámetro libre de giro en interior: Ø 1,50 m
Tipo de pomo: tirador	Cerrojo se abre desde el exterior: Si
Tipo de iluminación: con sensor	En el interior hay un sistema de solicitud de ayuda: no
Lavabo	
Ubicación: dentro de la cabina	Tipo de grifo: monomando
Altura libre bajo el lavabo: 79 cm	Fondo libre bajo el lavabo: 60 cm
Altura del borde inferior del espejo: no hay	Altura de los accesorios: 70 cm - 1,30 m
Inodoro	
Espacio de acceso al inodoro: frontal 1 m, izquierdo 1,10 m	Altura del asiento: 41 cm
Tipo y altura de mecanismo de descarga: presión en pared a 97 cm	En lado derecho, tipo de barra y altura: barra fija en oblicuo a 73-80 cm
En lado izquierdo, tipo de barra y altura: barra abatible a 60 - 67 cm	Separación entre barras: 85 cm



Accesibilidad Visual

Salas de exposiciones

- Se accede a los distintos niveles por la planta baja sin desniveles y al resto de plantas a través de las escaleras o de los ascensores.
- Las puertas de acceso a las salas no se identifican fácilmente porque no son de color contrastado con respecto a la pared.
- El pavimento es homogéneo y antideslizante.
- La iluminación de las salas es homogénea.
- No hay elementos voladizos que impliquen riesgo.
- En la Sala de Cámara las escaleras tienen una altura de **17 cm** y una huella de **45 cm**. La tabica está señalizada con luces.
- Para acceder al escenario y a la platea de la Sala Sinfónica el itinerario es accesible utilizando el ascensor hasta la planta -2. Desde el ascensor hasta el interior del au-

ditorio hay 4 escalones de **19 cm** de altura, cuyo borde está señalizado con una franja de color contrastado.

- Previa solicitud se reservan asientos para personas con discapacidad visual.



Accesibilidad Auditiva

Información y orientación

- Existen rótulos de señalización que facilitan la orientación dentro del establecimiento. Son fácilmente identificables con la vista.
- Las señales de evacuación en caso de emergencia son auditivas.

Salas

- La Sala de Cámara y la Sala Sinfónica están equipadas con bucle de inducción magnética fijo y está señalizado con el logotipo correspondiente.
- Previa solicitud se reservan asientos para personas con discapacidad auditiva

Aseos

- Las puertas de los aseos tienen un sistema de cierre con una señal visual de “ocupado o libre” y una banda libre inferior que permite ver si hay alguien en su interior.

Otras estancias y servicios	Ubicación	Tipo de itinerario	Características destacables
Ascensor (hay 5 de similares características)	Todas las plantas	Accesible	<ul style="list-style-type: none"> – Altura de los botones exteriores: 97 cm-1,03 m – Ancho de la puerta: 80 cm – Ancho y fondo de cabina: 1,06 m x 1,37 m – Altura de la botonera interior: 90 cm – 1,10 m – Altura del pasamanos: no hay – Espejo frente a la puerta: No – Suelo de textura y color distinto frente a puerta: No – Cabina con señales sonoras: Si – Botones con números: en braille y al-torrelieve – Botones de color contrastado: No – Cabina con señales visuales: Si – Botón de emergencia con testigo luminoso que confirme el registro de la llamada: No
Escaleras	Todas las plantas	Accesible con ascensor alternativo.	<ul style="list-style-type: none"> – Tipo de escalera: interior – Suelo de textura y color distinto en inicio y final: No – Altura de los escalones: 17 cm – Fondo de huella: 30 cm – Con tabica: Sí – Con bocel: No – Huella de pavimento antideslizante: No



Otras estancias y servicios	Ubicación	Tipo de itinerario	Características destacables
			<ul style="list-style-type: none"> - Borde de escalones con franja de señalización: No - Zócalo de protección lateral: en ambos lados - Pasamanos en: si en ambos lados. - Tipo de pasamanos: sencillo - Altura de Pasamanos: 1,10 m - Hueco bajo escalera protegido: No
Guardarropa	Planta baja	Accesible	<ul style="list-style-type: none"> - Tipo de mostrador: una altura - Altura de mostrador: 98 cm - Espacio adecuado de circulación para la silla de ruedas: Sí
Cafetería	Planta baja	Accesible	<ul style="list-style-type: none"> - Carta en braille: No - Altura de barra: 1,08 m - Altura de mesa: 76 cm. - Altura bajo mesa: 73 cm - Ancho bajo mesa: 69 cm. - Fondo bajo mesa: 36 cm
Restaurante	Planta 1ª	Accesible con ascensor desde la cafetería	<ul style="list-style-type: none"> - Carta en braille: No - Altura de mesa: 76 cm - Altura bajo mesa: 71 cm - Ancho bajo mesa: 75 cm - Fondo bajo mesa: 80 cm
Señalización	Todo el edificio		<ul style="list-style-type: none"> - Rótulos de mismo formato: Si - Altura de los rótulos: 90 cm-2 m - Tamaño de letra: 3 cm - Textos e iconos de color contrastado: Si - Textos e iconos en braille y altorrelieve: No - Iconos homologados: Si

Espacio Socio-Cultural y Biblioteca “Palacio Los Serrano”

Dirección: Pza.de Santa Teresa, 10
05001 Ávila

Teléfono: 920355384 - 920212223

Web Palacio: http://www.obrasocialcajade-avila.org/area_cultural/palacio_serrano.html

Web Biblioteca: <http://www.obrasocialcajade-avila.org/biblioteca/>

**Información General**

En el Palacio Los Serrano está el centro cultural y la biblioteca de la Caja de Ávila.

En el centro cultural hay cursos, exposiciones y espectáculos.

El centro cultural tiene 3 plantas abiertas al público.

En el sótano (planta -1) está el auditorio y dos salas para diferentes usos, como exposiciones.

En la planta baja (planta 0) está la cafetería, una sala para talleres, la tienda, dos aulas para cursos y una sala para diferentes usos.

En la planta 1 está la biblioteca, el taller de grabado y encuadernación de libros y otras dos aulas.

Si tienes discapacidad física, puedes recorrer todo el centro cultura. Hay ascensor y rampas.

**Atención al público y otra información de interés**

- Nadie en el centro cultural sabe lengua de signos para personas sordas.
- En algunas actividades y actos, hay intérpretes en lengua de signos para personas sordas. El centro cultural tiene acuerdos con asociaciones de intérpretes de Ávila.
- Puedes entrar con perro de asistencia.
- El centro cultural tiene un plan para personas con discapacidad en caso de peligro o emergencia.

Discapacidad Intelectual

- El centro cultural está en una plaza. La puerta de entrada es de cristal y se abre de forma automática hacia un lado.
- Después de la puerta de entrada está el mostrador de información al público. Encima del mostrador hay un cartel que pone “Información”.
- Sigue los carteles para recorrer el centro cultural.



- Las puertas de las salas son de madera. Hay carteles en la pared con el nombre de cada sala.
- Pide ayuda a las personas de atención al público para buscar libros en las estanterías o en el ordenador.
- Los servicios tienen un cartel con la palabra “Aseos” y las figuras de un hombre, una mujer y una persona en silla de ruedas.
- No hay libros de lectura fácil en la biblioteca.

Acceso y zona de atención al público

- El edificio está situado en una plaza llana, peatonal y con pavimento adoquinado.
- La entrada principal del establecimiento tiene un resalte de piedra de **10 cm** de altura, rebajado en los laterales para permitir el acceso con sillas de ruedas.
- La puerta es automática, corredera y de vidrio. Su ancho libre de paso es de **2 m**. Está señalizada con una franja horizontal de color contrastado.
- Cuenta también con una puerta alternativa de acceso con rampa que se puede mantener abierta a demanda.
- El itinerario hasta la zona de atención al público es accesible sin desniveles.
- En la zona de atención al público hay un espacio adecuado para la circulación con la silla de ruedas, el pavimento es homogéneo y no hay elementos voladizos que impliquen riesgo.
- El mostrador de atención al público tiene una altura de **1,20 m**, sólo permite la aproximación lateral con la silla de ruedas. No está equipado con un bucle de inducción magnética.



Accesibilidad Física

Palacio

- Se accede a las distintas estancias del palacio por medio del ascensor y de rampas alternativas a las escaleras. Para acceder desde el patio central a la sala Benjamín Palencia, hay una plataforma elevadora.
- Desde recepción se accede al patio central por tres rampas. Las rampas son accesibles, tienen **2 m, 3,50 m y 3,50 m** de longitud respectivamente y unas inclinaciones respectivas del **12%**. Su ancho libre de paso es de **1,50 y 1,70 m** y no dispone de pasamanos. El pavimento es antideslizante.
- Para acceder desde el patio central a la entreplanta superior y las dos inferiores hay una rampa de cuatro tramos iguales. La rampa es accesible, cada tramo tiene **1,64 m** de longitud y una inclinación del **6,9%**. Su ancho libre de paso es de **1 m** y dispone de un doble pasamanos a un lado. El pavimento es deslizante.
- Las salas no tienen ningún tipo de desnivel, y entre muebles hay un espacio de circulación y maniobra para usuarios de silla de ruedas con un ancho \geq **1,50 m**.
- La puerta de la Sala Benjamín Palencia es de doble hoja y tiene un ancho libre de paso en cada una de **56 cm**.
- La puerta de la Sala Eduardo Chicharro es de doble hoja y tiene un ancho libre de paso en cada una de **75 cm**.

Aseo adaptado



- En el establecimiento hay una cabina de aseo adaptada para usuarios de silla de ruedas, esta situada en la planta 1ª del edificio. Está señalizada con el Símbolo Internacional de Accesibilidad (SIA) y el itinerario es accesible.
- El aseo adaptado es una cabina independiente común para ambos sexos.

Aseo adaptado

Puerta general de los aseos: abatible a ambos lados con un ancho de paso de 90 cm	Tipo de pomo: tirador vertical
Cabina de aseo adaptado	
Nº de cabinas adaptadas: 1	Está señalizada con el SIA: sí
Puerta: abre hacia fuera con un ancho de 85 cm	Diámetro libre de giro en interior: Ø 1,30 m
Tipo de pomo: manilla	Cerrojo se abre desde el exterior: con llave
Tipo de iluminación: con sensor	En el interior hay un sistema de solicitud de ayuda: no
Lavabo	
Ubicación: dentro de la cabina	Tipo de grifo: monomando
Altura libre bajo el lavabo: 76 cm	Fondo libre bajo el lavabo: 57 cm
Altura del borde inferior del espejo: 1,20 m, inclinado	Altura de los accesorios: 93 cm – 1,20 m
Inodoro	
Espacio de acceso al inodoro: derecho 1,40 m, izquierdo 1,05 m, frontal 90 cm	Altura del asiento: 40 cm
Tipo y altura de mecanismo de descarga: de presión en cisterna a 78 cm	En lado derecho, tipo de barra y altura: barra abatible a 74 - 80 cm
En lado izquierdo, tipo de barra y altura: barra abatible a 74 – 80 cm	Separación entre barras: 73 cm



Accesibilidad Visual

Palacio

- Se accede a las distintas estancias del palacio por medio del ascensor, de las escaleras y de rampas. Para acceder desde el patio central a la sala Benjamín Palencia, hay escaleras.
- El suelo es homogéneo y antideslizante.
- La iluminación general no es homogénea.
- Algunas puertas son de vidrio y están señalizadas con una franja horizontal de color contrastado.
- El mobiliario está distribuido de forma que no obstaculiza la circulación de personas con discapacidad visual y no hay elementos voladizos que impliquen riesgo.



- En la biblioteca disponen de un importante fondo educativo sobre Lengua de signos y discapacidad, obras de referencia general y obras especializadas orientadas a profesionales. Este fondo se puede consultar a través del OPAC accesible en Internet



Accesibilidad Auditiva

Información y orientación

- Existen rótulos de señalización que facilitan la orientación dentro del establecimiento. Son fácilmente identificables con la vista.
- Las señales de evacuación en caso de emergencia son visuales y posee un equipo de megafonía conectada a todas las salas que permite emitir mensajes de emergencia a nivel simultáneo.

Aseos

- Las puertas de las cabinas de aseos tienen un sistema de cierre con una señal visual de “ocupado o libre” y una banda libre inferior que permite ver si hay alguien en su interior.

Otras estancias y servicios	Ubicación	Tipo de itinerario	Características destacables
Escalera del edificio	Planta baja con la 1ª planta	Accesible con itinerario alternativo por ascensor	<ul style="list-style-type: none"> – Tipo de escalera: interior – Suelo de textura y color distinto en inicio y final: No – Altura de los escalones: 17 cm – Fondo de huella: 33 cm – Con tabica: Sí – Con bocel: Sí – Huella de pavimento antideslizante: No – Borde de escalones con franja de señalización: No – Zócalo de protección lateral: ambos lados – Pasamanos en: ambos lados – Tipo de pasamanos: sencillo – Altura de Pasamanos: 1,23 m – Hueco bajo escalera protegido: No
Ascensor	Comunica todas las plantas	Accesible	<ul style="list-style-type: none"> – Altura de los botones exteriores: 1,15 m – Ancho de la puerta: 80 cm – Ancho y fondo de cabina: 1,05 m x 1,42 m – Altura de la botonera interior: 95 cm – 1,20 m – Altura del pasamanos: No tiene – Espejo frente a la puerta: Si pero alto a 1,30 m – Suelo de textura y color distinto frente a puerta: No

Otras estancias y servicios	Ubicación	Tipo de itinerario	Características destacables
			<ul style="list-style-type: none"> – Cabina con señales sonoras: No – Botones con números en: altorrelieve y braille – Botones de color contrastado: Si – Cabina con señales visuales: Sí, en su interior – Botón de emergencia con testigo luminoso que confirme el registro de la llamada: No
Auditorio	Planta baja	Accesible con ascensor y rampas	<ul style="list-style-type: none"> – La puerta es de madera, abre hacia fuera y tiene un ancho libre de paso de 91 cm. – Los pasillos de circulación tienen un ancho libre de paso ≥ 1 m. – Las últimas filas el suelo de la sala tiene una ligera inclinación del 3,5%. El resto del suelo es horizontal, homogéneo y antideslizante. – No disponen de plazas reservadas para PMR pueden colocarse en los pasillos laterales que tienen un ancho de paso mayor de 1 m y en la primera fila. – No está equipada con bucle de inducción magnética.
Consigna	Junto a la entrada accesible	Accesible con rampa	<ul style="list-style-type: none"> – Altura de taquillas: entre 50 cm y 1,60 m.
Bar / Cafetería	Planta baja accesible por la fachada principal	Accesible	<ul style="list-style-type: none"> – Carta en braille: No – Altura barra: 1,11 m – Altura de mesa : 75 cm – Altura bajo mesa: 71 cm – Ancho bajo mesa: 70 cm – Fondo bajo mesa: 31 cm
Señalización	General del establecimiento		<ul style="list-style-type: none"> – Rótulos de mismo formato: Sí – Altura de los rótulos: 1,75 m – Tamaño de letra: 2 - 3 cm – Textos e iconos de color contrastado: Sí – Textos e iconos sin braille ni altorrelieve – Iconos homologados: Sí



Museo de Adolfo Suárez y la Transición



Dirección: C/ Iglesia Vieja, s/n

05260 Cebreros (Ávila)

Teléfono: 918630133

Web:

www.museoadolfosuarezylatransicion.com



Información General

Adolfo Suárez fue presidente del Gobierno. Suárez gobernó en una época de la historia de España llamada Transición.

En el museo se explica la historia de España durante el gobierno de Adolfo Suárez. También se cuenta cómo se alcanzó la democracia en España.

El museo está en una antigua iglesia. La iglesia está reformada.

En la planta baja está la exposición.

En la planta 1 hay una sala de reuniones y conferencias.

Si tienes discapacidad física, puedes recorrer todo el museo. Hay ascensor



Atención al público y otra información de interés

- Nadie en el museo sabe lengua de signos para personas sordas.
- Puedes entrar con perro de asistencia.
- Reserva tu visita guiada en el teléfono 918 630 133.
- Si tienes discapacidad física o visual, puedes participar en todas las visitas guiadas.
- Pide una silla de ruedas, si la necesitas.
- El museo tiene un plan para personas con discapacidad en caso de peligro o emergencia.

Discapacidad Intelectual

- El museo no tiene información en lectura fácil.
- No hay carteles para seguir el recorrido.
- Los servicios están en el recorrido y tienen un cartel en la puerta con la palabra "Servicios" y las figuras de un hombre y una mujer.



Acceso y zona de atención al público

- La acera por la que se accede al establecimiento está rebajada con una inclinación del **6,9%**.
- La entrada principal del establecimiento tiene una rampa de acceso.
- La rampa es practicable, tiene un tramo de **14 m** de longitud, con una inclinación que varía del **10,5% al 14%**. Su ancho libre de paso es de **3,40 m** y dispone de pasamanos a un lado. El inicio y final de la rampa no está señalizado con una franja de textura distinta y color contrastado que alerta del desnivel.
- Existen dos puertas contiguas diferentes. La primera es de madera, permanece siempre abierta en horario de visitas y tienen un ancho libre de paso de más de **2,50 m**. La segunda puerta es parcialmente acristalada, abre hacia fuera, es de doble hoja y con un ancho libre de paso en cada una de **78 cm**. No está señalizada con dos franjas horizontales de color contrastado.
- El itinerario hasta la zona de atención al público es accesible sin desniveles.
- En la zona de atención al público hay un espacio adecuado para la circulación con la silla de ruedas, el pavimento es homogéneo y no hay elementos voladizos que impliquen riesgo.
- El mostrador de atención al público tiene una altura de **1,14 m**, sólo permite la aproximación lateral con la silla de ruedas. No está equipado con un bucle de inducción magnética.



Accesibilidad Física

Sala de exposiciones

- Las salas de exposiciones del museo están distribuidas en la planta baja. Se accede a todas las salas de exposiciones sin desniveles. En la planta 1ª hay un salón de reuniones y conferencias al que se accede por medio del ascensor.
- Todos los huecos de paso a las distintas salas tienen un ancho de paso ≥ 1 m y en algunos hay cortinas de plástico.
- Las salas de exposiciones no tienen ningún tipo de desnivel, y entre muebles hay un espacio de circulación y maniobra para usuarios de silla de ruedas con un ancho $\geq 1,50$ m.
- El suelo de la sala es homogéneo y antideslizante.
- Las maquetas, expositores y vitrinas horizontales sólo permiten la aproximación lateral de usuarios de silla de ruedas. Están situadas a **40 cm y 2 m** de altura.
- Los ordenadores y pantallas interactivas de la exposición sólo permiten la aproximación lateral de usuarios de silla de ruedas. Están situadas a **1-1,20 m** de altura.

Sala de audiovisuales

- Es una sala independiente, que está integrada dentro de la exposición y el itinerario es accesible.
- La sala no tiene desniveles y los bancos son móviles.
- No hay plazas reservadas para **PMR** pero pueden situarse en cualquier zona de la sala.

Aseo adaptado



- En el establecimiento hay una cabina de aseo para usuarios de silla de ruedas, situada en la planta baja. Está señalizada con el Símbolo Internacional de Accesibilidad (SIA) y se accede por un itinerario accesible.
- El aseo adaptado es una cabina independiente.

Aseo adaptado

Puerta general de los aseos: abre hacia dentro con ancho de paso de 83 cm	Tipo de pomo: manilla
Cabina de aseo adaptado	
Puerta: abre hacia fuera con un ancho de paso de 83 cm	Diámetro libre de giro en interior: Ø >1,50 m
Tipo de pomo: manilla	Cerrojo se abre desde el exterior: no hay
Tipo de iluminación: con sensor	En el interior hay un sistema de solicitud de ayuda: no
Lavabo	
Ubicación: dentro de la cabina	Tipo de grifo: monomando
Altura libre bajo el lavabo: 72 cm	Fondo libre bajo el lavabo: 55 cm
Altura del borde inferior del espejo: 82 cm, no inclinado	Altura de los accesorios: 1 m y 1,50 m
Inodoro	
Espacio de acceso al inodoro: izquierdo 72 cm y frontal 1,30 m	Altura del asiento: 48 cm
Tipo y altura de mecanismo de descarga: presión en cisterna a 1,06 m	En lado derecho, tipo de barra y altura: barra fija horizontal a 85 cm
En lado izquierdo, tipo de barra y altura: barra abatible a 68 - 83 cm	Separación entre barras: 96 cm



Accesibilidad Visual

Salas de exposiciones

- Se accede a las distintas salas de exposiciones sin desniveles. En la planta 1ª está la sala de conferencias a la que se accede por las escaleras o el ascensor.
- Algunos huecos de paso durante la exposición tienen cortinas.
- El suelo es sin desniveles, homogéneo y antideslizante.
- La iluminación general no es homogénea y la dirigida al contenido expositivo no produce deslumbramientos.
- El mobiliario está distribuido de forma que no obstaculiza la circulación de personas con discapacidad visual y no hay elementos voladizos que impliquen riesgo.
- En la exposición hay muestras de productos vegetales relacionados con la dehesa y la chacinería para tocar y oler.
- Los paneles y rótulos descriptivos tienen un soporte mate, contraste cromático entre textos y fondo, una fuente de fácil lectura y el tamaño de sus textos es de **2 a 9 cm**.

Sala de audiovisuales

- Está en la planta baja, dentro de la exposición y el itinerario es accesible.
- La narración y los diálogos del video no están complementados con audiodescripción.



Accesibilidad Auditiva

Información y orientación

- No hay rótulos de señalización que facilitan la orientación dentro del establecimiento.
- Las señales de evacuación en caso de emergencia son auditivas.

Salas de exposiciones y sala de audiovisuales

- Hay un folleto que resume los contenidos de la exposición.
- La narración, los diálogos y los sonidos del video no están subtítulos.
- La sala no tiene un bucle de inducción magnética.

Aseos

- Las puertas de las cabinas de aseos no tienen un sistema de cierre con una señal visual de "ocupado o libre", ni una banda libre inferior que permita ver si hay alguien en su interior.

Otras estancias y servicios	Ubicación	Tipo de itinerario	Características destacables
Ascensor	De la planta baja a la 1ª	Accesible	<ul style="list-style-type: none"> – Altura de los botones exteriores: 1,10 m – Ancho de la puerta: 80 cm – Ancho y fondo de cabina: 1,08 m x 1,38 m – Altura de la botonera interior: 90 cm-1,34 m – Altura del pasamanos: 91 cm – Espejo frente a la puerta: Sí – Suelo de textura y color distinto frente a puerta: No – Cabina con señales sonoras: Sí, en su interior – Botones con números en: altorrelieve – Botones de color contrastado: Sí – Cabina con señales visuales: Sí, en su interior – Botón de emergencia con testigo luminoso que confirme el registro de la llamada: No
Escalera del edificio	De la planta baja a la 1ª	Accesible con ascensor alternativo	<ul style="list-style-type: none"> – Tipo de escalera: interior – Suelo de textura y color distinto en inicio y final: No – Altura de los escalones: 18 cm



Otras estancias y servicios	Ubicación	Tipo de itinerario	Características destacables
			<ul style="list-style-type: none"> - Fondo de huella: 28 cm - Con tabica: Sí - Con bocel: Sí - Huella de pavimento antideslizante: No - Borde de escalones con franja de señalización: No - Zócalo de protección lateral: ambos lados, a 7 cm - Pasamanos en: si en un lado. - Tipo de pasamanos: sencillo - Altura de Pasamanos: 1,10 m - Hueco bajo escalera protegido: No hay
Salón de Conferencias	Planta 1ª	Accesible con ascensor alternativo	<ul style="list-style-type: none"> - La sala no tiene desniveles y las sillas son móviles. - No está equipada con un bucle de inducción magnética fijo. - Espacio adecuado de circulación para la silla de ruedas: Sí

Museo de la Naturaleza Valle del Alberche



Dirección: Urbanización los Chopos, s/n
(Detrás de la Cruz Roja)
05110 El Barraco (Ávila)
Teléfono: 920281285
Web: www.elbarraco.org



Información General

El Museo de la Naturaleza enseña las plantas y los animales del valle del río Alberche.

El valle del río Alberche es una zona protegida por la riqueza de su naturaleza.

El museo tienen 5 salas: la Sala Principal, la Sala del Bosque, la Sala del Río, la Sala de Caza y Pesca y la Sala de la Noche. También tiene una sala de proyecciones de vídeo.

En el museo está también la oficina de turismo.

Si tienes discapacidad física, puedes recorrer todo el museo. Hay rampas.



Atención al público y otra información de interés

- Nadie en el museo sabe lengua de signos para personas sordas.
- Puedes entrar con perro de asistencia.
- Hay visitas guiadas para personas con discapacidad física, con discapacidad visual y con discapacidad intelectual.
- Reserva tu actividad adaptada en el teléfono 920 281 285.
- El museo tiene un plan para personas con discapacidad en caso de peligro o emergencia.

Discapacidad Intelectual

- El museo no tiene información en lectura fácil.
- Las salas de exposición están seguidas una de otra. Cada sala tiene un cartel con su nombre.
- Hay bancos para descansar en algunas salas.
- Los servicios están después de la Sala de la Noche y junto a la sala de proyecciones de vídeo. En la puerta hay un cartel con las figuras de un hombre, una mujer y una persona en silla de ruedas.



Acceso, venta de entradas y zona de atención al público

- Desde el aparcamiento hasta la entrada principal el pavimento está en ligera pendiente del **3,5%**.
- La entrada principal del establecimiento es accesible sin desniveles.
- Existen dos puertas contiguas iguales. Son de vidrio, de doble hoja y abren hacia fuera. Su ancho libre de paso en cada una es de **1,10 m**. Están señalizadas con carteles en color contrastado.
- Delante de la primera puerta el suelo es de tramex y entre las puertas hay un feludo fijo al suelo.
- El itinerario hasta la zona de atención al público es accesible sin desniveles.
- En la zona de atención al público hay un espacio adecuado para la circulación con la silla de ruedas, el pavimento es homogéneo y no hay elementos voladizos que impliquen riesgo.
- El mostrador de atención al público tiene una altura no adaptada de **1,11 m**, solo permite la aproximación lateral de la silla de ruedas. No está equipado con bucle de inducción magnética.



Accesibilidad Física

Salas de exposiciones

- Las salas de exposición del museo están distribuidas en una sola planta, a la que se accede desde el vestíbulo por medio de una rampa de dos tramos que comunica los espacios expositivos.
- La rampa es accesible tiene dos tramos iguales de **12,60 m** de longitud, con una inclinación del **6,9%**. Su ancho libre de paso es de **1,45 m** y dispone de una barandilla de vidrio a un lado. El pavimento es antideslizante.
- El recorrido por la exposición presenta unos huecos de paso con un ancho **> 80 cm**.
- Durante el recorrido expositivo entre muebles hay un espacio de circulación y manio-bra para usuarios de silla de ruedas con un ancho mayor de **1,50 m**.
- El suelo de la sala es homogéneo y antideslizante.
- A lo largo del recorrido hay zonas de descanso con bancos sin reposabrazos.
- Algunas maquetas, expositores y vitrinas horizontales permiten la aproximación frontal de usuarios de silla de ruedas. Están situadas a una altura de **80 cm**, debajo hay un espacio libre de **73 cm**, un ancho de **60 cm** y más de **20 cm** de fondo.

Sala de Proyecciones

- Está situada al final del recorrido expositivo y el itinerario es accesible.
- El suelo de la sala es horizontal y las sillas son móviles.
- No hay plazas reservadas para Personas de Movilidad Reducida, pero éstas se pueden situar en cualquier zona de la sala.

Aseo adaptado



- En el establecimiento hay 1 cabina de aseo para usuarios de silla de ruedas, situada al final de la exposición, junto a la sala de proyecciones. Está señalizada con el Símbolo Internacional de Accesibilidad (**SIA**) y se accede por un itinerario accesible.
- El aseo adaptado es una cabina independiente.

**Cabina de aseo adaptado**

Nº de aseos adaptados: 1	Está señalizado con el SIA: sí
Puerta: abre hacia fuera con un ancho de 77 cm	Diámetro libre de giro en interior: Ø 1,50 m
Tipo de pomo: manilla	Cerrojo se abre desde el exterior: Si
Tipo de iluminación: con interruptor y temporizador	En el interior hay un sistema de solicitud de ayuda: no

Lavabo

Ubicación: dentro de la cabina	Tipo de grifo: de presión
Altura libre bajo el lavabo: 71 cm	Fondo libre bajo el lavabo: 50 cm
Altura del borde inferior del espejo: 85 cm	Altura de los accesorios: 90 cm - 1,20 m

Inodoro

Espacio de acceso al inodoro: frontal 1,55 m, derecho 75 cm	Altura del asiento: 50 cm
Tipo y altura de mecanismo de descarga: presión en cisterna a 75 cm	En lado derecho, tipo de barra y altura: barra abatible a 57 - 75 cm
En lado izquierdo, tipo de barra y altura: barra abatible a 57 - 75 cm	Separación entre las barras: 67 cm

**Accesibilidad Visual****Salas de exposiciones**

- Se accede a las salas de exposición, desde el vestíbulo por medio de una rampa de dos tramos que comunica todo el espacio expositivo. La rampa tiene una barandilla de vidrio en un lado. El inicio y final de la rampa no está señalizado con una franja de textura distinta y color contrastado que alerte del desnivel y su pavimento es antideslizante.
- El suelo es homogéneo y antideslizante.
- La iluminación general no es homogénea y la dirigida al contenido expositivo no produce deslumbramientos.
- El mobiliario está distribuido de forma que no obstaculiza la circulación de personas con discapacidad visual.
- En la exposición hay maquetas y reproducciones de objetos que pueden ser tocados por personas con discapacidades visuales.
- Los paneles y rótulos descriptivos tienen un soporte mate, contraste cromático entre textos y fondo, una fuente de fácil lectura y el tamaño de sus textos es de **3 cm**. Algunos textos están en braille.

Sala de Proyecciones

- Está situada al final del recorrido expositivo y el itinerario es accesible.
- La narración y los diálogos del video no están complementados con audiodescripción

**Accesibilidad Auditiva****Información y orientación**

- Existen rótulos de señalización que indican el nombre de las salas. Son fácilmente identificables con la vista.

- Las señales de evacuación en caso de emergencia son visuales.

Sala de exposiciones

- Hay un folleto que resume los contenidos de la exposición e indica el itinerario sugerido para la visita.
- La narración, los diálogos y los sonidos del video no están subtítulos.
- No está equipada con un bucle de inducción magnética.

Aseos

- Las puertas de las cabinas de aseos no tienen un sistema de cierre con una señal visual de “ocupado o libre”, ni una banda libre inferior que permita ver si hay alguien en su interior.

Otras estancias y servicios	Ubicación	Tipo de itinerario	Características destacables
Aparcamiento	Explanada exterior	Accesible	<ul style="list-style-type: none"> – Tipo de pavimento: asfalto, homogéneo y con una inclinación del 12,2% – Número de plazas de estacionamiento reservadas para PMR: 2 – Señalizada con el SIA: en el pavimento y vertical – Ancho y fondo de la plaza: 2,55 m x 5 m – Área de acercamiento lateral de 1,20 m de ancho: No
Señalización	General del establecimiento		<ul style="list-style-type: none"> – Rótulos de mismo formato: Sí – Altura de los rótulos: 1,95 m – Tamaño de letra: 3 cm – Textos e iconos de color contrastado: Sí – Iconos homologados: Sí

Abadía Benedictina de Santo Domingo de Silos



Dirección: C/ Santo Domingo, 2
09610 Santo Domingo de Silos (Burgos)
Teléfono: 947390049 - 947390068
Web: www.abadiadesilos.es



i

Información General

La Abadía de Santo Domingo de Silos es un monasterio muy antiguo. En el monasterio todavía viven monjes.

En el monasterio puedes visitar el claustro, la botica y el museo. El claustro es un jardín antiguo con una zona cubierta para pasear. La botica es la antigua farmacia del monasterio. El museo tiene obras de arte religioso. Al final hay una sala de proyecciones de vídeo.

El recorrido está en la planta baja.

Si tienes discapacidad física, puedes recorrer todas las partes de la visita. Hay rampas.



Atención al público y otra información de interés

- Nadie en el monasterio sabe lengua de signos para personas sordas.
- Puedes entrar con perro de asistencia.
- Hay visitas adaptadas para personas con discapacidad.
- Hay visitas guiadas en lengua de signos para personas sordas.
- Reserva tu visita adaptada en el correo electrónico abadia@abadiadesilos.es
- El monasterio tiene un plan para personas con discapacidad en caso de peligro o emergencia

Discapacidad Intelectual

- El monasterio no tiene información en lectura fácil.
- Un guía acompaña a los visitantes en la visita del claustro y la botica.
- Los visitantes recorren el museo solos. El museo es una sala.
- La sala de proyecciones de vídeo tiene bancos de madera.
- Los servicios están después de la sala de proyección de vídeo. Tienen un cartel con las figuras de un hombre y una mujer y las palabras “Aseos señoras-caballeros”.



- Si necesitas ir al servicio antes de empezar la visita, pregunta en el mostrador de atención al público.
- No puedes entrar por las puertas con el cartel “privado” o “prohibido el paso”.

Acceso, taquillas de venta de entradas y zona de atención al público

- Se accede al establecimiento por una calle empedrada con una pendiente descendente y pronunciada, del **10,5%**. La acera y la calle están en el mismo nivel, se ha limitado la zona peatonal por medio de bolardos.
- La entrada principal del establecimiento tiene un escalón rebajado con una inclinación del **32,4%**. Por la inclinación de la calle, a un lado de la puerta no hay prácticamente ningún desnivel.
- Se entra a la Abadía por dos puertas contiguas. La primera tiene dos hojas de madera que abren hacia dentro, una de ellas permanece abierta en horario de visita. Cada hoja tiene un ancho libre de paso de **83 cm**. La segunda es una puerta de vidrio automática con dos hojas correderas. Su ancho libre de paso total es de **1,73 m**. Está señalizada en ambas hojas con el escudo de la abadía en color contrastado.
- Entre las puertas contiguas hay una distancia mayor de **1,50 m** y un felpudo suelto.
- El itinerario hasta la zona de atención al público es accesible sin desniveles.
- En la zona de atención al público hay un espacio adecuado para la circulación con la silla de ruedas, el pavimento es homogéneo y no hay elementos voladizos que impliquen riesgo.
- El mostrador de atención al público tiene una altura de **1,01 m**, no adaptada para usuarios de silla de ruedas. No está equipado con un bucle de inducción magnética que facilite la comunicación a personas con prótesis auditiva.
- La zona de atención al público funciona como recepción y como tienda de suvenires. En el mostrador se compran las entradas para la visita guiada o cualquier suvenir de la Abadía.
- Hay un parking público a **400 m** del Monasterio, sin plazas reservadas para Personas de Movilidad Reducida (PMR).



Accesibilidad Física

Claustro

- Desde la zona de atención al público se accede al Claustro por un itinerario sin desniveles, cruzando una puerta de madera abatible, con un ancho libre de paso de **83 cm**. La puerta la abre el guía y la cierra hasta que pasa la última persona del grupo.
- El recorrido se realiza por las galerías de la planta baja, hasta llegar a la puerta por la que se accede a la botica.
- El Claustro forma un cuadrilátero de lados ligeramente desiguales, de los que el menor mide **30 m** y el mayor **33,12 m**. Los lados norte y sur constan de 16 arcos, mientras que los lados este y oeste de sólo 14.



- El pavimento no es homogéneo, es de piedra de canto rodado y podría dificultar el rodamiento de algunas sillas de ruedas.
- En distintos puntos de las galerías hay bancos de madera, sin respaldo ni reposabrazos, para que **PMR** puedan hacer una pausa mientras escuchan la explicación del guía.

Botica

- Se accede desde el claustro por una puerta de madera abatible con un ancho libre de paso de **1 m**. La puerta la abre el guía y la cierra hasta que pasa la última persona del grupo.
- Detrás de la puerta hay una rampa de **2,24 m** de longitud, **1,47 a 2,43 m** de ancho, con una inclinación practicable del **13%**. Tiene a un lado un pasamanos de **1 m** de altura.
- La botica se creó en 1705 cuando los monjes gestionaban un hospital y una leprosería. Se componía del jardín botánico especializado, el laboratorio bioquímico, la biblioteca y el botamen. Las dos salas en las se expone al público son de la época, pero no son el emplazamiento original de la botica. Ambas salas se comunican por una puerta de madera abatible, con un ancho libre de paso de **1,08 m**.
- Durante la visita se puede apreciar la biblioteca, con cerca de 400 volúmenes, un magnífico Dioscórides (**1525**), con excelentes dibujos de animales y plantas, y el botamen, con cerca de 400 jarros, todos ellos de loza, hechos expresamente para la botica de Silos, con el escudo del monasterio.

Museo

- Se accede desde la botica al Museo por dos puertas de paso de madera y abatibles. La primera tiene un ancho libre de **95 cm** y la segunda de **90 cm**. El guía abre las puertas y las cierra hasta que pasa la última persona del grupo.
- Detrás de la segunda puerta se sube una rampa practicable de **3,66 m** de longitud, **1,40 m** de ancho y **10,5%** de inclinación, sin pasamanos.
- El Museo es una antigua sala del monasterio en la que se exhibe una importante colección de obras de arte relacionadas con el propio cenobio.
- La sala no tiene ningún tipo de desnivel, y entre muebles hay un espacio de circulación y maniobra para usuarios de silla de ruedas con un ancho \geq **1,50 m**. El suelo de la sala es homogéneo y antideslizante.
- No dispone de bancos para hacer una pausa.
- Las maquetas, expositores y vitrinas horizontales sólo permiten la aproximación lateral de usuarios de silla de ruedas, su altura es **1 m**.

Sala de audiovisuales

- Está situada en la planta baja junto al Museo y el itinerario es accesible.
- Se accede por una puerta de madera abatible que permanece abierta en horario de visita. Su ancho libre de paso es de **83 cm**.
- La sala no tiene desniveles.
- Tiene 4 filas de bancos de madera móviles sin respaldo ni reposabrazos.
- No hay plazas reservadas para PMR, pero los usuarios de silla de ruedas pueden situarse al lado de cada fila de asientos.

Aseo adaptado

- La Abadía no tiene ningún aseo adaptado para usuarios de silla de ruedas.



Accesibilidad Visual

Recorrido de la visita

- La visita guiada inicia en el claustro y continua en la botica, una vez en el museo, lo visitantes finalizan el recorrido de forma independiente.
- Todas las estancias que forman parte de la visita están situadas en la planta baja, no obstante existen desniveles, entre el claustro y la botica, y entre la botica y el museo, que se salvan por medio de rampas con inclinaciones practicables. Sólo la rampa por la que se accede a la botica tiene un pasamanos a un lado. El inicio y final de las rampas no está señalizado con una franja de textura distinta y color contrastado que alerte del desnivel. El pavimento de las rampas es antideslizante.
- Las puertas de paso entre las distintas estancias son de madera, abatibles y amplias, hasta llegar al Museo, las abre y cierra el guía. Las puertas de paso que comunican el Museo con la sala de audiovisuales y los aseos permanecen abiertas en horario de visita.
- El suelo de las galerías del claustro es de piedras de canto rodado, no homogéneo. El resto de estancias tienen un pavimento homogéneo y antideslizante.
- El claustro tiene iluminación natural, la del Museo es homogénea y suficiente, pero en la botica la iluminación es baja.
- El mobiliario está distribuido de forma que no obstaculiza la circulación de personas con discapacidad visual y no hay elementos voladizos que impliquen riesgo.
- Ni en la botica, ni en el Museo hay maquetas o planos en altorrelieve con información en braille que puedan ser tocados por personas con discapacidades visuales.
- En el Museo los rótulos descriptivos de las obras de arte tienen un soporte mate, contraste cromático entre textos y fondo, una fuente de difícil lectura y el tamaño de sus textos es < 0,5 cm.

Sala de audiovisuales

- Está situada en la planta baja junto al Museo y el itinerario es accesible.
- La sala no tiene desniveles.
- Tiene 4 filas de bancos de madera móviles sin respaldo ni reposabrazos.
- Las imágenes del video no disponen de audiodescripción. La narración del video está disponible en inglés y en castellano.



Accesibilidad Auditiva

Información y orientación

- No existen rótulos de señalización que facilitan la orientación dentro del establecimiento, aunque no son necesarios porque la visita se realiza en compañía de un guía.
- Las señales de evacuación en caso de emergencia son auditivas.

Salas de exposiciones y sala de audiovisuales

- Hay un folleto en inglés con información sobre el Monasterio de Silos y su Claustro Románico.
- La sala de audiovisuales no tiene un bucle de inducción magnética fijo que facilite la audición a personas que utilizan prótesis auditivas.
- El video no está subtítuloado.

**Aseos**

- Las puertas de las cabinas de aseos no tienen un sistema de cierre con una señal visual de "ocupado o libre" pero sí una banda libre inferior que permite ver si hay alguien en su interior.

Otras estancias y servicios	Ubicación	Tipo de itinerario	Características destacables
Consigna	Situada en una sala anexa a la zona de recepción, frente a los aseos	Accesible	<ul style="list-style-type: none"> Para entrar hay que solicitar permiso en el mostrador de atención al público. Puerta de acceso con dos hojas de madera abatibles, cada una con un ancho libre de paso de 58 cm. Espacio adecuado de circulación para la silla de ruedas: Sí, > 1,50 m Taquillas de apertura con llave. Altura máxima y mínima de taquillas: 28 cm y 1,50 m



Bodegas El Lagar de Isilla



Dirección: C/ Camino Real, 1
09491 La Vid y Barrios (Burgos)
Teléfono: 947530434
Web: www.lagarisilla.es



Información General

Las Bodegas El Lagar de Isilla son modernas. Las bodegas se abrieron en 1995.

Estas bodegas producen vino de la denominación de origen Ribera del Duero. Una denominación de origen es una marca de calidad para el vino y otros alimentos.

Las bodegas tienen varios edificios.

Al principio está la tolva, el lugar donde se descargan las uvas.

Dentro del edificio principal está la zona de selección de la uva y la zona de elaboración del vino.

También está la zona de fermentación, donde el vino se guarda durante un tiempo.

Después se recorre el almacén de barricas, donde el vino está en toneles de madera.

La última parte es la zona de embotellado, el almacén de botellas que se llama "botellero dormitorio" y la sala de catas, donde se prueban los vinos.

Junto a las bodegas hay un hotel rural. Se llama "La Antigua Casona de la Vid".

Si tienes discapacidad física, puedes recorrer toda la bodega. Todo el recorrido es en la planta baja.



Atención al público y otra información de interés

- Nadie en la bodega sabe lengua de signos para personas sordas.
- Puedes entrar con perro de asistencia.
- Hay visitas y catas para personas con discapacidad.
- Hay visitas y catas en lengua de signos para personas sordas.
- Reserva tu visita y cata adaptada en el correo electrónico enoturismo@lagarisilla.es
- La bodega no tiene un plan para personas con discapacidad en caso de peligro o emergencia.



Discapacidad Intelectual

- Los visitantes se reúnen en la tienda para empezar la visita. En la tienda está el mostrador de atención al público. Desde el aparcamiento hay carteles con la palabra “Tienda”.
- Un guía acompaña a las visitas en la bodega.
- Las puertas prohibidas están siempre cerradas. No tienen ningún cartel.
- Los servicios están dentro de la tienda. Hay carteles con las figuras de un hombre y una mujer.

Acceso y zona de atención al público

- La acera y la calle están en el mismo nivel que el acceso del establecimiento.
- Se accede a la Tienda sin desniveles desde el parking interior.
- Desde el parking exterior se accede al establecimiento cruzando un portal con dos hojas abatibles de hierro forjado que permanecen abiertas en horario de atención al público. Su ancho libre de paso es de **1,35 m**.
- Posteriormente para entrar en la tienda el suelo tiene una inclinación del **10,5 %** en un tramo de **1,80 m** de longitud.
- La puerta de entrada a la tienda es de madera y parcialmente acristalada. Abre hacia fuera y su ancho libre de paso es de **81 cm**. Tiene un muelle de retorno.
- Después de la puerta hay un felpudo fijo al suelo.
- El itinerario hasta la zona de atención al público es accesible sin desniveles.
- En la zona de atención al público hay un espacio adecuado para la circulación con la silla de ruedas, el pavimento es homogéneo y no hay elementos voladizos que impliquen riesgo.
- El mostrador de atención al público tiene una altura de **1,05 m**, no adaptada para usuarios de silla de ruedas. No está equipado con un bucle de inducción magnética que facilite la comunicación a personas con prótesis auditivas.



Accesibilidad Física

Visita a la bodega

- La visita a la bodega se contrata y organiza en la zona de atención al público de la Tienda. El guía acompaña a los visitantes durante todo el recorrido de la visita.
- La visita inicia en la tolva de recepción de la uva y continúa por la bodega en la que se realiza la selección de la uva y posteriormente su fermentación. Después se accede al almacén de barricas, a la zona de embotellado, al almacén de botellas denominado “botellero-dormitorio” y finalmente a la sala de degustación. Todas las estancias por las que se realiza la visita a la Bodega están situadas en la planta baja y los itinerarios entre ellas son accesibles.
- La tolva de recepción está situada en el exterior de la bodega y se accede a ella sin desniveles.
- La entrada a la bodega se realiza por un portón eléctrico, que se abre totalmente cuando hay visitantes en silla de ruedas para salvar el travesaño de **5,5 cm** de altura



de la portezuela. Su ancho libre de paso es **> 3 m**. Y el ancho libre de paso de la portezuela es de **87 cm**.

- Una vez dentro de la bodega, las puertas por las que se accede a las distintas estancias tienen dos hojas de madera abatibles, cada hoja con un ancho libre de paso **≥ 1,20 m**. El guía abre y cierra las puertas de acceso a las distintas estancias.
- Las estancias que forman parte de la visita no tienen ningún tipo de desnivel, y entre muebles hay un espacio de circulación y maniobra para usuarios de silla de ruedas con un ancho **≥ 1,50 m**.
- El suelo es homogéneo y antideslizante.
- La degustación del vino puede realizarse en la en la “Sala de catas” de la bodega, o en la “Tienda delicatessen” que también dispone de distintos espacios para realizar esta actividad, tanto para personas individuales, como para grupos de distinto tamaño.
- La “Sala de catas” de la bodega tiene dos mesas grandes y sillas móviles con respaldo. Las mesas permiten la aproximación frontal de usuarios de silla de ruedas, tienen una altura de **76,5 cm**. Debajo la altura libre es de **71,5 cm**, el fondo libre es de **45 cm** y el ancho libre **≥ 80 cm**.
- La “Tienda delicatessen” tiene distintos tipos de mesas de varias alturas, para hacer la cata de pie o sentado. Varias tienen una altura adecuada para usuarios de silla de ruedas y permiten la aproximación frontal con la silla.

Aseo adaptado



- El establecimiento tiene una cabina de aseos practicable para usuarios de silla de ruedas, que corresponde al aseo de mujeres, está situada en la “Tienda delicatessen”. El aseo está señalado con el Símbolo Internacional de Accesibilidad (SIA) y el itinerario es sin desniveles. El pasillo por el que se accede al aseo mide **1,02 m** de ancho.

Cabina de aseo adaptado

Puerta: abre hacia dentro con un ancho de 77 cm	Diámetro libre de giro en interior: Ø 1,50 m
Tipo de pomo: manilla	Cerrojo se abre desde el exterior: No
Tipo de iluminación: con sensor de movimiento	En el interior hay un sistema de solicitud de ayuda: No
Lavabo	
Ubicación: dentro de la cabina	Tipo de grifo: monomando
Altura libre bajo el lavabo: 68 cm	Fondo libre bajo el lavabo: 22 cm
Altura del borde inferior del espejo: 92 cm, no inclinado	Altura de los accesorios: 1,04 – 1,13 m
Inodoro	
Espacio de acceso al inodoro: izquierdo 1,33 m, frontal 83 cm	Altura del asiento: 39 cm
Tipo y altura de mecanismo de descarga: tirador en cisterna a 77 cm	En lado derecho, tipo de barra y altura: fija y vertical, a 56 cm -1,07 m
En lado izquierdo, tipo de barra y altura: abatible, a 58 y 74 cm	Separación entre barras: 73 cm



Accesibilidad Visual

Visita a la bodega

- La visita guiada inicia en la tolva de recepción de la uva y continúa por la bodega en la que se realiza la selección de la uva y posteriormente su fermentación. Después se accede al almacén de barricas, a la zona de embotellado, al almacén de botellas denominado “botellero-dormitorio” y finalmente a la sala de degustación. Todas las estancias por las que se realiza la visita a la Bodega están situadas en la planta baja y los itinerarios entre ellas son amplios y sin desniveles.
- La tolva de recepción está situada en el exterior de la bodega y se accede a ella sin desniveles.
- La entrada a la bodega se realiza por una puerta abatible, en su parte inferior hay un travesaño de **5,5 cm** de altura. Es la portezuela del portón eléctrico de la bodega, en caso de que la visita esté organizada por un grupo de personas con discapacidad visual, se abriría el portón eléctrico para no tener que salvar el travesaño.
- Una vez dentro de la bodega, las puertas por las que se accede a las distintas estancias tienen dos hojas de madera abatibles, cada hoja con un ancho libre de paso **≥ 1,20 m**. El guía abre y cierra las puertas de acceso a las distintas estancias.
- Las estancias que forman parte de la visita no tienen ningún tipo de desnivel, y el mobiliario está distribuido de forma que no obstaculiza la circulación de personas con discapacidad visual, tampoco hay elementos voladizos que impliquen riesgo.
- El suelo es homogéneo y antideslizante.
- Todas las estancias tienen una iluminación general homogénea.
- Al final del recorrido la degustación puede realizarse en la “Sala de catas” de la bodega o en la “Tienda delicatessen”. La primera sala es diáfana tiene dos mesas grandes rectangulares y sillas móviles, el mobiliario está distribuido de forma que no constituye un obstáculo para personas con discapacidad visual.
- En la tienda los espacios para la degustación están al final de las estanterías, los pasillos de circulación son estrechos y se recomienda que las personas con discapacidad visual sean guiados hasta la mesa por un acompañante.



Accesibilidad Auditiva

Información y orientación

- No existen rótulos de señalización que faciliten la orientación dentro del establecimiento, sólo en el exterior. Son fácilmente identificables con la vista.
- Las señales de evacuación en caso de emergencia son visuales y auditivas.

Visita a la bodega

- En la página web del establecimiento se detallan los tipos de visitas guiadas que se realizan en la bodega. Esta información también está disponible en la zona de atención al público.

Aseos

- Las puertas de las cabinas de aseos no tienen un sistema de cierre con una señal visual de “ocupado o libre”.



Otras estancias y servicios	Ubicación	Tipo de itinerario	Características destacables
Aparcamiento interior	Exterior	Accesible	<ul style="list-style-type: none"> - Tipo de pavimento: homogéneo y antideslizante - Número de plazas de estacionamiento reservadas para PMR: no hay - Las plazas de estacionamiento no están delimitadas en el suelo. El parking es amplio y las PMR pueden estacionarse libremente.
Señalización exterior	En zona de parking		<ul style="list-style-type: none"> - Rótulos de mismo formato: Sí - Altura de los rótulos: 1,40 -1,70 m - Tamaño de letra: 10 cm - Textos e iconos de color contrastado: Sí - Textos e iconos sin braille ni altorrelieve - Iconos homologados: Sí



Museo de la Evolución Humana



Dirección: Paseo Sierra de Atapuerca s/n
09002 Burgos
Teléfono: 902024246
Web: www.museoevolucionhumana.com



Información General

El Museo de la Evolución Humana explica el origen del hombre. En el museo se enseñan los restos de hombres prehistóricos encontrados cerca del pueblo de Atapuerca. También explican cómo eran y cómo vivían. El museo es un edificio nuevo. Tiene 4 plantas con salas de exposiciones. Si tienes discapacidad física, puedes recorrer todo el museo. Hay rampas y ascensores.



Atención al público y otra información de interés

- Las personas de atención al público saben atender a personas con discapacidad.
- Las personas de atención al público saben lengua de signos para personas sordas.
- Puedes entrar con perro de asistencia.
- Hay visitas guiadas y talleres para personas con discapacidad.
- Reserva tu visita adaptada en el correo electrónico actividades@museoevolucionhumana.com.
- Puedes utilizar audioguías para visitar el museo. Hay audioguías en español, inglés y francés.
- Si tienes discapacidad auditiva, hay signoguías.
- Pide prestada una silla de ruedas, si lo necesitas.
- El museo no tiene un plan para personas con discapacidad en caso de peligro o emergencia.

Discapacidad Intelectual

- El museo no tiene información en lectura fácil.
- La exposición empieza en el sótano (planta -1) y sigue hacia arriba hasta la planta 2. Sigue los carteles para hacer el recorrido. Están junto a la escalera en la planta -1, planta baja y planta 1. También están junto a las rampas en la planta 1 y planta 2.



- Hay bancos, sillas y sillones para descansar en algunas salas del museo.
- Los servicios están en el sótano (planta -1) junto a la sala de descanso con sillones. En las otras plantas están al fondo de las salas, junto a la salida del ascensor. Hay carteles con las figuras de un hombre y una mujer.

Acceso, taquillas de venta de entradas y zona de atención al público

- El acceso al museo se realiza desde el Paseo Sierra de Atapuerca que discurre a un lado del río Arlanzón. Las calles aledañas al Museo tienen vados rebajados.
- La entrada al museo se realiza subiendo una rampa sin pasamanos de **60 m** de longitud, **4 m** de ancho con una inclinación practicable del **10 %**. No tiene rellanos intermedios. El inicio y final de la rampa no está señalizado con una franja de textura distinta y color contrastado que alerte del desnivel.
- Existe un itinerario alternativo por medio de un ascensor accesible, situado a un lado del edificio en la calle del Doctor Fleming, que salva el desnivel entre el Paseo Sierra de Atapuerca y el acceso al Museo. Desde la calle, esta entrada está señalizada como el acceso para usuarios de silla de ruedas.
- Al lado del ascensor existe una escalera de dos tramos de 15 escalones, de más de **2 m** de ancho, con un pasamanos a ambos lados. Los escalones tiene una tabica sin bocel de **17 cm** y una huella de **28 cm**. El inicio y final de la escalera no está señalizada con una franja de textura distinta y color contrastado que alerte del desnivel.
- La entrada al museo tiene seis puertas de mismas características. Son puertas automáticas con dos hojas correderas de vidrio, sólo una permanece abierta, ésta se ha señalizado en su parte superior con dos rótulos que indican “Entrada”. El ancho libre de paso de las puertas es de **1,65 m**. Para que sean identificadas por personas con discapacidad visual todas están señalizadas con dos franjas horizontales de color rojo.
- Detrás de cada puerta hay otra contigua de mismas características. Entre ambas puertas hay una distancia mayor de **1,50 m** y un felpudo fijo al suelo.
- El itinerario hasta la zona de atención al público es accesible sin desniveles.
- En la zona de atención al público hay un espacio adecuado para la circulación con la silla de ruedas, el pavimento es homogéneo y no hay elementos voladizos que impliquen riesgo.
- El mostrador de atención al público y de venta de billetes, tiene una altura de **1,19 m** no adaptada para usuarios de silla de ruedas. Está equipado con un bucle de inducción magnética señalizado con su logotipo correspondiente.
- Para acceder y salir de las Salas de exposiciones se cruza unos tornos, el estándar tiene un ancho de paso de **58 cm** y el adaptado para usuarios de silla de ruedas **89 cm**.



Accesibilidad Física

Salas de exposiciones

- Las salas de exposiciones del museo están distribuidas en las plantas -1, 0, 1ª y 2ª. Se accede a todas las salas de exposiciones por medio de rampas y ascensores alternativos a las escaleras.
- El recorrido de la visita inicia en la planta -1, a la que se baja desde la zona de atención al público por medio de un ascensor accesible o de una rampa fija. La rampa tiene dos tramos de **18 y 20 m** de longitud, con una inclinaciones respectivas de **13%** y **14%**. Su ancho libre de paso es de **1,70 m** y dispone de un pasamanos a cada lado, no prolongado en los extremos, situado a **1,07 m** de altura. El pavimento es antideslizante.
- Las plantas -1, 0 y 1ª se comunican por medio del ascensor y de escaleras fijas. Por último las plantas 1ª y 2ª se comunican por medio del ascensor y de rampas mecánicas.
- Además existen otras dos rampas fijas situadas una a cada lado del edificio que comunican la zona de atención al público, en planta baja, y la 1ª planta. Las rampas tienen un sólo tramo de **54 m** de longitud y una inclinación del **10%**. Su ancho libre de paso es de **1,80 m** y disponen de un pasamanos a cada lado, no prolongado en los extremos, situado a **1,07 m** de altura.
- En cada planta se accede a la sala de exposiciones directamente desde las rampas, escaleras y ascensores, no hay puertas ni huecos de paso.
- En general, las salas de exposiciones no tienen desniveles, y entre muebles hay un espacio de circulación y maniobra para usuarios de silla de ruedas con una ancho \geq **1,50 m**. Aunque en algunos recintos cerrados, tales como el denominado “La Sima de los huesos”, o “La Teoría de la evolución” algunos pasillos tienen un ancho libre de paso de **1,17 m**. En este último recinto el suelo tiene una inclinación transversal del **6%**, que simula un barco en movimiento.
- El suelo de las salas es homogéneo y antideslizante.
- Únicamente existen desniveles de poca altura salvados con rampas de pendientes adecuadas, en la planta -1, en los tres recintos que albergan las piezas originales encontradas en el yacimiento de la Sierra de Atapuerca, en la planta 0, en la reconstrucción del barco denominado “La Teoría de la evolución”, en la planta 1ª, en el recinto en el que se proyecta el audiovisual denominado “El fuego una adquisición primordial”, en la planta 2ª, en el recinto en el que se proyecta el audiovisual denominado “Ecosistemas de la evolución”.
- A lo largo del recorrido hay zonas de descanso con bancos, sillas y sillones para hacer una pausa.
- Las alturas de las maquetas, expositores y vitrinas horizontales varían en cada planta, están entre los **70 y 74,5 cm**. La gran mayoría permiten la aproximación frontal de usuarios de silla de ruedas, debajo hay un espacio libre de **68 cm** de alto, más de **1,50 m** de ancho y **50 cm** de fondo.
- Los ordenadores o pantallas interactivas de la exposición están al alcance y permiten la aproximación lateral de usuarios de silla de ruedas. Están situados a **70 cm** de altura.

Sala de audiovisuales “El fuego una adquisición primordial”

- Está situada en la planta 1ª y el itinerario es accesible por medio de una rampa de **1,47 m** de ancho, **3,83 m** de longitud y **6,9%** de inclinación, sin pasamanos.
- La sala es un espacio diáfano sin asientos. El audiovisual es relativamente corto, las personas permanecen de pie o se sientan en el suelo.

Sala de audiovisuales “Ecosistemas de la Evolución”

- Está situada en la planta 2ª y el itinerario es accesible por medio de una rampa de **1,25 m** de ancho, **3,42 m** de longitud y **10 %** de inclinación, sin pasamanos.
- La sala es un espacio diáfano con unos pocos taburetes móviles. Las personas permanecen de pie o se sientan en el suelo.
- No hay un espacio reservado para usuarios de silla de ruedas, pero pueden situarse en cualquier sitio de la sala.

Aseo adaptado



- En el establecimiento hay cuatro cabinas adaptadas para usuarios de silla de ruedas, situadas junto a los aseos de hombres y mujeres de las plantas -1, 0, 1ª y 2ª. Son cabinas independientes de características similares y pueden ser utilizadas por ambos sexos. Están señalizadas con el Símbolo Internacional de Accesibilidad (SIA) y se accede a todas por un itinerario accesible.

Cabina de aseo adaptado

Puerta: abatible hacia fuera con un ancho de 85 cm	Diámetro libre de giro en interior: ≥ Ø 1,50 m
Tipo de pomo: manilla	Cerrojo se abre desde el exterior: No
Tipo de iluminación: con interruptor	En el interior hay un sistema de solicitud de ayuda: No

Lavabo

Ubicación: dentro de la cabina	Tipo de grifo: monomando
Altura libre bajo el lavabo: 73 cm	Fondo libre bajo el lavabo: 38 cm
Altura del borde inferior del espejo: 80 cm, no inclinado	Altura de los accesorios: 1,04 m

Inodoro

Espacio de acceso al inodoro: izquierdo 1,30 m, frontal 1,76 m	Altura del asiento: 47,5 cm
Tipo y altura de mecanismo de descarga: de presión en pared posterior a 1,10 m	En lado derecho, tipo de barra y altura: barra horizontal fija, a 80 cm
En lado izquierdo, tipo de barra y altura: barra abatible, a 80 y 64 cm	Separación entre barras: 85 cm

Tiene también en la pared posterior al inodoro una barra horizontal fija, **a 80 cm de altura**



Accesibilidad Visual

Salas de exposiciones

- Las salas de exposiciones del museo están distribuidas en las plantas -1, 0, 1ª y 2ª. Se accede a todas las salas de exposiciones por medio de rampas y ascensores alternativos a las escaleras.
- El recorrido de la visita inicia en la planta -1, a la que se baja desde la zona de atención al público por medio de un ascensor o de una rampa fija. La rampa tiene pavimento antideslizante y pasamanos a ambos lados.



- Las plantas -1, 0 y 1ª se comunican por medio del ascensor y de escaleras fijas. Las escaleras fijas disponen de pasamanos en cada lado.
- Por último las plantas 1ª y 2ª se comunican por medio del ascensor y de rampas mecánicas.
- Además existen otras dos rampas fijas situadas una a cada lado del edificio que comunican la zona de atención al público, en planta baja, y la 1ª planta. Las rampas tienen un sólo tramo de **54 m** de longitud, pavimento antideslizante y pasamanos a ambos lados.
- El inicio y final de las rampas y escaleras no está señalizado con una franja de textura distinta y color contrastado que alerte del desnivel.
- Debajo de la rampa fija y de la escalera que comunican la planta 0 con la -1, hay un espacio no protegido que constituye un riesgo para personas con discapacidad visual. Al no detectar la estructura de la rampa o escalera con el bastón guía, podrían golpearse contra ella.
- En cada planta se accede a las salas de exposiciones directamente desde las rampas, escaleras y ascensores, no hay puertas ni huecos de paso.
- En general el suelo de las salas es sin desniveles, homogéneo y antideslizante. Aunque existen desniveles puntuales salvados con rampas de pendientes adecuadas, en la planta -1, en los tres recintos que albergan las piezas originales encontradas en el yacimiento de la Sierra de Atapuerca, en la planta 0, en la reconstrucción del barco denominado “La Teoría de la evolución”, en la planta 1ª, en el recinto en el que se proyecta el audiovisual denominado “El fuego una adquisición primordial”, en la planta 2ª, en el recinto en el que se proyecta el audiovisual denominado “Ecosistemas de la evolución”.
- La iluminación general es homogénea, no obstante en algunos casos la dirigida al contenido expositivo produce deslumbramientos. Las exposiciones situadas en recintos cerrados tienen permanentemente un nivel de iluminación bajo, por un lado para visualizar correctamente los audiovisuales, y por otro lado por motivos de conservación de las piezas originales.
- El mobiliario está distribuido de forma que no obstaculiza la circulación de personas con discapacidad visual. No obstante en la planta 1ª hay unas pantallas de tabla yeso suspendidas en el techo y no proyectadas hasta el suelo que al no ser detectadas con el bastón guía, podrían constituir un riesgo para personas con discapacidad visual.
- En la planta 0, se recomienda que una persona con discapacidad visual entre a la obra “El cerebro” con un acompañante, porque los cables sueltos en su interior podrían constituir un riesgo para personas con discapacidad visual, a la hora de circular por el recinto.
- En la exposición no hay maquetas o contenidos en altorrelieve con información en braille que puedan ser tocados por personas con discapacidades visuales.
- Dependiendo de la exposición los paneles y rótulos descriptivos tienen un soporte mate o brillante, todos tienen contraste cromático entre textos y fondo y una fuente de fácil lectura. El tamaño de sus textos varía entre los **0,5 y 1 cm**.

Salas de audiovisuales “El Fuego una adquisición primordial” y “Ecosistemas de la evolución”

- Están situadas en la planta 1ª y 2ª el itinerario es accesible por medio de una rampa de suave pendiente.
- Las imágenes del video no están complementadas con audiodescripción.



Accesibilidad Auditiva

Información y orientación

- Existen rótulos de señalización que facilitan la orientación dentro del establecimiento. Son fácilmente identificables con la vista.
- Las señales de evacuación en caso de emergencia son visuales y auditivas.

Salas de exposiciones y salas de audiovisuales

- Hay un folleto que resume los contenidos de las exposiciones permanentes e indica el itinerario sugerido para la visita.
- Las salas de audiovisuales “El Fuego una adquisición primordial” y “Ecosistemas de la evolución” no tienen un bucle de inducción magnética fijo que facilite la audición a personas con prótesis auditivas.
- La narración y los sonidos de los videos no están subtítulos.

Aseos

- Las puertas de las cabinas de aseos sí tienen un sistema de cierre con una señal visual de “ocupado o libre”, pero se ha deshabilitado. No tienen una banda libre inferior que permita ver si hay alguien en su interior.

Otras estancias y servicios	Ubicación	Tipo de itinerario	Características destacables
Escalera de las salas de exposiciones	Comunica las plantas -1, 0 y 1ª	Accesible con ascensor alternativo	<ul style="list-style-type: none"> – Tipo de escalera: interior – Suelo de textura y color distinto en inicio y final: No – Altura de los escalones: 16,5 cm – Fondo de huella: 27,5 cm – Con tabica: Sí – Con bocel: No – Huella de pavimento antideslizante: Sí – Borde de escalones con franja de señalización: No – Zócalo de protección lateral: ambos lados – Pasamanos en: ambos lados – Tipo de pasamanos: sencillo – Altura de pasamanos: 97 cm – Hueco bajo escalera protegido: No
Ascensor de acceso	Calle con nivel de acceso al Museo	Accesible	<ul style="list-style-type: none"> – Altura de los botones exteriores: 1,06 m – Ancho de la puerta: 90 cm – Ancho y fondo de cabina: 1,33 m x 1,63 m – Altura de la botonera interior: 80 - 90 cm – Altura del pasamanos: No hay – Espejo frente a la puerta: No – Suelo de textura y color distinto frente a puerta: No



Otras estancias y servicios	Ubicación	Tipo de itinerario	Características destacables
			<ul style="list-style-type: none"> – Cabina con señales sonoras: Sí – Botones con números en: altorrelieve y braille – Botones de color contrastado: Sí – Cabina con señales visuales: Sí – Botón de emergencia con testigo luminoso que confirme el registro de la llamada: Sí
Ascensor 1 (2 cabinas panorámicas iguales)	Plantas 0 y -1	Accesible	<ul style="list-style-type: none"> – Altura de los botones exteriores: 1 m – Ancho de la puerta: 89 cm – Ancho y fondo de cabina: 1,13 m x 2,47 m – Altura de la botonera interior: 85 - 90 cm – Altura del pasamanos: 91 cm – Espejo frente a la puerta: No (ascensor panorámico) – Suelo de textura y color distinto frente a puerta: No – Cabina con señales sonoras: Sí – Botones con números en: altorrelieve y braille – Botones de color contrastado: Sí – Cabina con señales visuales: Sí – Botón de emergencia con testigo luminoso que confirme el registro de la llamada: Sí
Ascensor 2	Todas las plantas	Accesible	<ul style="list-style-type: none"> – Altura de los botones exteriores: 1,12 - 1,18 m – Ancho de la puerta: 90 cm – Ancho y fondo de cabina: 1,34 m x 1,45 m – Altura de la botonera interior: 90 cm - 1,08 m – Altura del pasamanos: 88,5 cm – Espejo frente a la puerta: Sí – Suelo de textura y color distinto frente a puerta: No – Cabina con señales sonoras: Sí – Botones con números en: altorrelieve y braille – Botones de color contrastado: Sí – Cabina con señales visuales: Sí – Botón de emergencia con testigo luminoso que confirme el registro de la llamada: Sí



Otras estancias y servicios	Ubicación	Tipo de itinerario	Características destacables
Consigna	Planta 0, junto a zona de atención al público	Accesible sin	<ul style="list-style-type: none"> – Ancho útil de paso entre taquillas: 1,58 m – Taquillas de apertura con llave. – Altura máxima y mínima de taquillas: 24,5 cm y 1,59 m
Cafetería (self-service)	Planta 2ª, junto a la tienda de souvenirs	Accesible con ascensor	<ul style="list-style-type: none"> – Hay una zona con máquinas dispensadoras de alimentos y bebidas. – Mesas redondas con pata central. – Altura de mesa: 73 cm – Altura bajo mesa: 72 cm – Ancho bajo mesa: ≥ 80 cm – Fondo bajo mesa: 27,5 cm
Tienda de souvenirs	Planta 2ª	Accesible con ascensor	<ul style="list-style-type: none"> – Tipo de mostrador: una altura – Altura de mostrador: 75 cm – Espacio adecuado de circulación para la silla de ruedas: Sí
Señalización	General del establecimiento		<ul style="list-style-type: none"> – Rótulos de mismo formato: Si – Altura de los rótulos: 1,20 – 3 m – Tamaño de letra: 7 cm – Textos e iconos de color contrastado: Sí – Textos e iconos sin braille y sin alto-relieve – Iconos homologados: Sí



Museo del Libro Fadrique de Basilea



Dirección: Travesía del Mercado, 3
09003 Burgos
Teléfono: 947252930
Web: www.museofdb.es



Información General

El Museo del Libro cuenta la historia desde los primeros libros escritos hasta los libros digitales de hoy. En el museo se explica la historia del libro con paneles y ejemplos.

Hay copias de libros antiguos escritos a mano, llamados códices, y libros hechos por las primeras imprentas.

El museo es de la editorial Siloé. La editorial Siloé hace copias de libros antiguos. En el museo puedes comprar también estos libros.

El museo tiene 5 plantas.

En la planta baja está el mostrador de atención al público.

En las plantas 1, 2, 3 y 4 está la exposición.

En la planta 3 también hay una sala de proyecciones de vídeo.

Si tienes discapacidad física, mira el tamaño del ascensor en el cuadro final para saber si puedes entrar con tu silla de ruedas.



Atención al público y otra información de interés

- Nadie en el museo sabe lengua de signos para personas sordas.
- Puedes entrar con perro de asistencia.
- Hay visitas y talleres para personas con discapacidad.
- Hay visitas en lengua de signos para personas sordas.
- Reserva tu actividad adaptada en el correo electrónico info@fadriqueдебасilea.com
- Puedes escuchar los textos de los paneles de la exposición a través del teléfono móvil. Enfoca la cámara de tu móvil a los códigos BIDI que hay en los paneles. Los códigos BIDI tienen forma cuadrada y parecen un código de barras. Puedes elegir escuchar los textos en español o inglés. También puedes elegir verlos en lengua de signos para personas sordas.
- El museo no tiene un plan para personas con discapacidad en caso de peligro o emergencia.



Discapacidad Intelectual

- El museo no tiene información en lectura fácil.
- El recorrido del museo empieza en la planta 4 y acaba en la planta 1. Una persona de atención al público explica en la entrada cómo recorrer la exposición.
- No hay bancos para descansar en el museo.
- Hay sillas en la sala de proyecciones de vídeo.
- El servicio para mujeres y personas en silla de ruedas está en la planta 4, junto a las escaleras. El servicio para hombres está en la planta 2, junto a las escaleras. Hay un cartel con las figuras de un hombre, una mujer y una persona en silla de ruedas.

Acceso, taquillas de venta de entradas y zona de atención al público

- El museo está situado en una calle peatonal sin desniveles y su ancho libre de paso es $\geq 1,20$ m.
- Frente a la puerta principal del Museo hay una rampa accesible de un solo tramo. Tiene **1,60 m** de longitud, **1,64 m** de ancho y una inclinación correcta del **6,9%**. Por su poca inclinación no necesita pasamanos. El inicio y final de la rampa no está señalizado con una franja de textura distinta y color contrastado que alerte del desnivel.
- La entrada principal tiene una puerta de vidrio abatible que abre hacia fuera. Su ancho libre de paso es de **81 cm**. Está señalizada con el logotipo del museo en color contrastado.
- La puerta tiene un timbre de llamada situado a una altura de **1,52 m**.
- Después de la puerta hay un felpudo fijo al suelo.
- El itinerario hasta la zona de atención al público es accesible sin desniveles.
- En la zona de atención al público hay un espacio adecuado para la circulación con la silla de ruedas, el pavimento es homogéneo y no hay elementos voladizos que impliquen riesgo.
- El mostrador de atención al público tiene una altura de **1,13 m** no adaptada para usuarios de silla de ruedas. Tampoco está equipado con un bucle de inducción magnética que facilite la comunicación con personas que utilicen prótesis auditivas.



Accesibilidad Física

Salas de exposiciones

- Las salas de exposiciones del museo están distribuidas en las plantas 4ª, 3ª, 2ª y 1ª. Se accede a todas las salas de exposiciones sin desniveles por medio del ascensor.
- En cada planta se accede a la sala de exposición directamente desde el ascensor o la escalera, no hay puertas ni huecos de paso.
- Las salas de exposiciones no tienen ningún tipo de desnivel, y entre muebles hay un espacio de circulación y maniobra para usuarios de silla de ruedas con una ancho



≥ 1,50 m. A excepción de la 2ª planta, que alberga la exposición “El universo de Gutenberg”, en la que hay un espacio libre de paso de 1,29 m entre el mobiliario.

- El suelo de todas las salas es homogéneo y antideslizante.
- Sólo hay sillas para hacer una pausa en la sala de audiovisuales situada en la 3ª planta.
- La altura de las maquetas, expositores y vitrinas horizontales varían en cada planta, están entre los 62 y 91 cm. La gran mayoría permiten la aproximación frontal de usuarios de silla de ruedas, debajo hay un espacio libre ≥ 80 cm de ancho y ≥ 30 cm de fondo.
- Las pantallas interactivas de la exposición están al alcance y permiten la aproximación lateral de usuarios de silla de ruedas.

Sala de audiovisuales

- Está situada en la 3ª planta y el itinerario es accesible por medio del ascensor.
- Se accede a la sala por un hueco de paso de 94 cm de ancho.
- La sala no tiene desniveles y las sillas son móviles con respaldo y reposabrazos.
- No hay plazas reservadas para personas en silla de ruedas, pero hay un espacio amplio en el que pueden situarse junto a las sillas móviles.

Aseo adaptado



- En el establecimiento hay una cabina de aseo independiente para usuarios de silla de ruedas, situada en la 4ª planta del museo, a la que se accede por medio del ascensor.

Cabina de aseo adaptado

Nº de cabinas adaptadas: 1	Está señalizado con el SIA: sí
Puerta: corredera con un ancho de 80 cm	Diámetro libre de giro en interior: Ø 1,41 m
Tipo de pomo: tirador redondo	Cerrojo se abre desde el exterior: no
Tipo de iluminación: con sensor de movimiento	En el interior hay un sistema de solicitud de ayuda: no
Lavabo	
Ubicación: dentro de la cabina	Tipo de grifo: monomando
Altura libre bajo el lavabo: 68 cm	Fondo libre bajo el lavabo: 21 cm
Altura del borde inferior del espejo: 90,5 cm, no inclinado	Altura de los accesorios: 1,12 -1,25 m
Inodoro	
Espacio de acceso al inodoro: izquierdo 1,50 m, frontal 74 cm	Altura del asiento: 48,5 cm
Tipo y altura de mecanismo de descarga: de presión en cisterna a 1,02 m	En lado derecho, tipo de barra y altura: fija y horizontal a 78 cm
En lado izquierdo, tipo de barra y altura: abatible a 62 y 78 cm	Separación entre barras: 77 cm



Accesibilidad Visual

Salas de exposiciones

- Se accede a las distintas salas de exposiciones sin desniveles por medio del ascensor o de la escalera. El recorrido de la visita inicia en la 4ª planta y finaliza en la 1ª planta.
- Las salas de exposiciones son diáfanas no tienen puertas de acceso o huecos de paso, se accede a ellas directamente desde el ascensor y la escalera. Sólo en la 3ª planta hay un mobiliario expositivo situado al centro de la sala, que estrecha las áreas de circulación.
- El suelo de todas las salas es sin desniveles, homogéneo y antideslizante.
- La iluminación general es homogénea y la dirigida al contenido expositivo en ocasiones produce reflejos en los vidrios de protección.
- El mobiliario está distribuido de forma que no obstaculiza la circulación de personas con discapacidad visual pero algunas vitrinas horizontales que sobresalen de la pared más de **15 cm** podrían constituir un riesgo para personas con discapacidad visual al no ser percibidas con el bastón guía.
- En la exposición, hay algunas piezas que podrían ser tocadas por personas con discapacidades visuales, con previa autorización.
- Los paneles y rótulos descriptivos tienen un soporte mate, contraste cromático entre textos y fondo y una fuente de difícil lectura. El tamaño de sus textos es varía entre los **0,5 y 1,7 cm**.

Sala de audiovisuales

- Está situada en la 3ª planta y el itinerario es accesible.
- La narración y los diálogos del video no están complementados con audiodescripción.



Accesibilidad Auditiva

Información y orientación

- No existen rótulos de señalización que faciliten la orientación dentro del establecimiento.
- Las señales de evacuación en caso de emergencia son auditivas.

Salas de exposiciones y sala de audiovisuales

- Hay un folleto que resume los contenidos de las exposiciones e indica el itinerario sugerido para la visita.
- La narración y los diálogos del video están subtítulos en inglés.
- La sala no tiene un bucle de inducción magnética que facilite la audición a personas con prótesis auditiva.

Aseos

- Las puertas de las cabinas de aseos no tienen un sistema de cierre con una señal visual de “ocupado o libre”.



Otras estancias y servicios	Ubicación	Tipo de itinerario	Características destacables
Escalera del edificio	Plantas baja a 4ª (todas)	Accesible con ascensor alternativo	<ul style="list-style-type: none"> – Tipo de escalera: interior – Suelo de textura y color distinto en inicio y final: No – Altura de los escalones: 16 cm – Fondo de huella: 26 cm – Con tabica: Sí – Con bocel: Sí – Huella de pavimento antideslizante: Sí – Borde de escalones con franja de señalización: No – Zócalo de protección lateral: ambos lados – Pasamanos en: un lado – Tipo de pasamanos: sencillo – Altura de pasamanos: 87 cm – Hueco bajo escalera protegido: Sí
Ascensor	Plantas baja a 4ª (todas)	Practicable cabina estrecha par algunas sillas de ruedas	<ul style="list-style-type: none"> – Altura de los botones exteriores: 1,03 m – Ancho de la puerta: 70 cm – Ancho y fondo de cabina: 85 cm y 99 cm – Altura de la botonera interior: 1,06 – 1,20 m – Altura del pasamanos: 90 cm – Espejo frente a la puerta: Sí – Suelo de textura y color distinto frente a puerta: No – Cabina con señales sonoras: Sí – Botones con números en: altorrelieve y braille – Botones de color contrastado: Sí – Cabina con señales visuales: Sí – Botón de emergencia con testigo luminoso que confirme el registro de la llamada: Sí
Consigna (junto a mostrador de atención al público)	Planta baja	Accesible	<ul style="list-style-type: none"> – Ancho del espacio frente a taquillas: < 80 cm – Taquillas de apertura con llave. – Altura máxima y mínima de taquillas: 71,5 cm y 1,50 m



Otras estancias y servicios	Ubicación	Tipo de itinerario	Características destacables
Sala de exposiciones temporales y talleres	1ª planta	Accesible con ascensor	<ul style="list-style-type: none"> – Altura de mesa: 74 cm – Altura bajo mesa: 70 cm – Ancho bajo mesa: ≥ 80 cm – Fondo bajo mesa: ≥ 60 cm
Tienda de souvenirs	1ª planta	Accesible con ascensor	<ul style="list-style-type: none"> – No tiene mostrador, son vitrinas verticales desde el suelo hasta 2 m de altura. – Espacio adecuado de circulación para la silla de ruedas: Sí



Auditorio Ciudad de León



Dirección: Avda. Reyes Leoneses, 4
24008 León

Teléfono: 987244663

Web: www.auditorioleon.es



Información General

En el Auditorio Ciudad de León hay conciertos, espectáculos de danza, obras de teatro y exposiciones.

El auditorio tiene dos espacios.

En el espacio principal está el escenario para conciertos, obras de teatro y espectáculos.

En el segundo espacio está la sala de exposiciones.

Si tienes discapacidad física, puedes recorrer todo el auditorio. Hay rampas y ascensor.



Atención al público y otra información de interés

- Las personas de atención al público saben atender a personas con discapacidad.
- Nadie en el auditorio sabe lengua de signos para personas sordas.
- Puedes entrar con perro de asistencia.
- El auditorio tiene un plan para personas con discapacidad en caso de peligro o emergencia

Discapacidad Intelectual

- La puerta principal está en una plaza entre los dos espacios del auditorio. Hay un cartel con letras grandes que dice "Auditorio Ciudad de León".
- La puerta principal tiene muchas puertas de cristal iguales.
- La taquilla para comprar entradas está enfrente de la puerta principal. Son 2 ventanillas con un cristal de protección. Hay un cartel con la palabra "Taquillas". Sobre el cristal hay un plano del auditorio para elegir el asiento cuando se compra la entrada.
- Después de pasar la puerta de entrada está el mostrador de atención al público, el guardarropa de abrigos y la puerta de la sala de espectáculos.
- Sigue los carteles para recorrer el auditorio.



- Las puertas de entrada a las zonas de asientos están abiertas antes de los espectáculos. Hay carteles con el nombre de la zona de asientos en la que se entra, como platea, anfiteatro, tribuna.
- No puedes entrar por las puertas con el cartel “Prohibido el paso”.
- Una persona te ayudará a sentarte en tu butaca. El número de tu butaca está en la parte de arriba del asiento.
- Los servicios y la cafetería están en el sótano (planta -1). Hay escaleras y ascensor para bajar.
- Los servicios tienen un cartel con las figuras de un hombre, una mujer y una persona en silla de ruedas.

Acceso, taquillas de venta de entradas y zona de atención al público

- La acera por la que se accede al establecimiento tiene vados rebajados y un ancho libre de paso **> 4 m**.
- La entrada principal del establecimiento es sin desniveles. Tiene 4 puertas, cada una con dos hojas de vidrio que abren hacia fuera. Cada hoja tiene un ancho libre de paso de **78 cm**.
- Contiguas a éstas, hay otras 4 puertas de características similares. Entre puertas contiguas hay una distancia de **2,15 m** y un felpudo fijo al suelo.
- Las puertas no están señalizadas con franjas horizontales de color contrastado.
- El itinerario hasta la zona de atención al público es accesible sin desniveles.
- En la zona de atención al público hay un espacio adecuado para la circulación con la silla de ruedas, el pavimento es homogéneo y no hay elementos voladizos que impliquen riesgo.
- El mostrador de atención al público tiene una altura de **1 m**, no adaptada para usuarios de silla de ruedas. No está equipado con un bucle de inducción magnética que facilite la comunicación a personas con prótesis auditivas.
- La taquilla está situada en exterior del edificio frente a las puertas de entrada principal, y el itinerario es accesible.
- La taquilla tiene dos ventanillas con vidrio de protección y no está equipada con un bucle de inducción magnética, pero la persona de atención al público habla por un micrófono.
- El mostrador de la taquilla tiene una altura de **1,05 m**, no adaptada para usuarios de silla de ruedas.



Accesibilidad Física

Auditorio

- Se accede a la platea y a algunos palcos situados en la planta baja sin desniveles, pero el acceso al anfiteatro, tribuna y restos de palcos es por medio de escaleras.
- Las puertas de acceso a los distintos niveles del auditorio permanecen abiertas antes del espectáculo. Son de madera con dos hojas que abren hacia fuera y su ancho libre de paso es de **2,06 m**.



- Hay cuatro espacios reservados para usuarios de silla de ruedas, dos en cada extremo, en la última fila de la platea. Corresponden a los asientos impares **23 y 25**, y pares, **24 y 26** de la fila **17**. El itinerario hasta ellos es accesible.
- Las plazas reservadas no están señalizadas con el Símbolo Internacional de Accesibilidad (**SIA**) en la platea, pero sí en el plano de butacas de la taquilla.
- Cada plaza reservada para **PMR** tiene **82 cm** de ancho y más de **1,25 m** de fondo. El suelo tiene una inclinación leve del **4,1%**.
- Los pasillos de circulación del auditorio tienen un ancho libre de paso \geq **1,24 m** y los espacios libre de giro tienen un diámetro \geq **1,50 m**.
- El suelo de la sala es escalonado, cada fila de asientos está **12 cm** debajo de la anterior.
- El pavimento es homogéneo y antideslizante.
- Hay dos palcos a los que se accede sin desniveles, están situados uno a cada lado de la platea. Su puerta de acceso se abre hacia fuera y tiene un ancho libre de paso de **66 cm**. El interior del palco mide **2,39 m** de ancho por **2,66 m** de fondo. La altura de la barandilla es de **80 cm**.

Aseo adaptado



- En el establecimiento hay dos cabinas de aseo para usuarios de silla de ruedas, cada una integrada en la batería de aseos de hombres y mujeres. Están señalizadas con el Símbolo Internacional de Accesibilidad (**SIA**)
- Los aseos están situados en la planta -1 y el itinerario es accesible utilizando el ascensor.
- Todos los aseos tienen características similares.

Aseo adaptado integrado en la batería de aseos de señoras.

Puerta general de los aseos: abre hacia dentro, con ancho de paso de 78 cm	Tipo de pomo: manilla
Cabina de aseo adaptado	
Nº de cabinas adaptadas: 1	Está señalizada con el SIA: Sí
Puerta: abre hacia fuera con un ancho de 82 cm	Diámetro libre de giro en interior: > Ø1,50 m
Tipo de pomo: tirador horizontal	Cerrojo se abre desde el exterior: Sí (cerrojo requiere giro de muñeca)
Tipo de iluminación: siempre encendida	En el interior hay un sistema de solicitud de ayuda: No
Lavabo	
Ubicación: dentro de la cabina	Tipo de grifo: monomando
Altura libre bajo el lavabo: 71 cm (regulable en altura)	Fondo libre bajo el lavabo: 30 cm
Altura del borde inferior del espejo: 96 cm, no inclinado	Altura de los accesorios: 1,03 -1,14 m
Inodoro	
Espacio de acceso al inodoro: derecho 68 cm, frontal 1,30 m	Altura del asiento: 48 cm
Tipo y altura de mecanismo de descarga: de presión en cisterna a 92 cm	En lado derecho, tipo de barra y altura: abatible a 66 y 83 cm
En lado izquierdo, tipo de barra y altura: fija y horizontal, a 71 cm (instalada en pared oblicua)	Separación entre barras: 74 – 97 cm



Accesibilidad Visual

Auditorio

- Se accede a la platea y a algunos palcos situados en la planta baja sin desniveles, pero el acceso al anfiteatro, tribuna y restos de palcos es por medio de escaleras.
- Las puertas de acceso a los distintos niveles del auditorio permanecen abiertas antes del espectáculo. Son amplias, con dos hojas que abren hacia fuera. En algunas zonas su color de madera natural contrasta con las paredes blancas adyacentes.
- El suelo de la platea, anfiteatro y tribuna es escalonado. Cada fila de asientos está **12 cm** debajo de la anterior.
- El pavimento de todo el edificio es homogéneo y antideslizante.
- La iluminación de la sala es homogénea.
- No hay elementos voladizos que impliquen riesgo.
- Previa solicitud se reservan asientos para personas con discapacidad visual.
- La audiodescripción de la obra depende del organizador.



Accesibilidad Auditiva

Información y orientación

- Existen rótulos de señalización que facilitan la orientación dentro del establecimiento. Son fácilmente identificables con la vista.
- Las señales de evacuación en caso de emergencia son visuales y auditivas.

Auditorio

- El auditorio no tiene un bucle de inducción magnética que facilite la audición del espectáculo a personas con prótesis auditivas.
- Previa solicitud se reservan asientos para personas con discapacidad auditiva.
- El subtítulo de la obra depende del organizador.

Aseos

- Las puertas de las cabinas de aseos tienen un sistema de cierre con una señal visual de “ocupado o libre” y una banda libre inferior que permite ver si hay alguien en su interior.

Otras estancias y servicios	Ubicación	Tipo de itinerario	Características destacables
Escalera que conduce a la cafetería y aseos	Comunica las plantas baja y -1	Accesible con ascensor alternativo	<ul style="list-style-type: none"> – Tipo de escalera: interior – Suelo de textura y color distinto en inicio y final: No – Altura de los escalones: 17 cm – Fondo de huella: 30 cm – Con tabica: Sí (con luces) – Con bocel: No – Huella de pavimento antideslizante: Sí – Borde de escalones con franja de señalización: No – Zócalo de protección lateral: ambos lados



Otras estancias y servicios	Ubicación	Tipo de itinerario	Características destacables
			<ul style="list-style-type: none"> – Pasamanos en: ambos lados – Tipo de pasamanos: sencillo – Altura de Pasamanos: 99 cm – Hueco bajo escalera protegido: Sí
Ascensor	Comunica las plantas baja y -1	Accesible	<ul style="list-style-type: none"> – Altura de los botones exteriores: 1,04 - 1,11 m – Ancho de la puerta: 89,5 cm – Ancho y fondo de cabina: 1,11 m x 2,19 m – Altura de la botonera interior: 1,36 - 1,41 m – Altura del pasamanos: No hay – Espejo frente a la puerta: No (puertas enfrentadas) – Suelo de textura y color distinto frente a puerta: No – Cabina con señales sonoras: No – Botones con números en: altorrelieve y braille – Botones de color contrastado: No – Cabina con señales visuales: Sí (en exterior de cabina) – Botón de emergencia con testigo luminoso que confirme el registro de la llamada: No
Guardarropa	Planta baja	Accesible	<ul style="list-style-type: none"> – Tipo de mostrador: una altura – Altura de mostrador: 1 m – Espacio adecuado de circulación para la silla de ruedas: Sí
Cafetería	Planta -1	Accesible con ascensor alternativo	<ul style="list-style-type: none"> – Carta en braille: No – Altura barra: 1,05 m – Mesas redondas con pata central. – Altura de mesa: 76 cm – Altura bajo mesa: 75 cm – Ancho bajo mesa: > 80 cm – Fondo bajo mesa: 41 cm
Sala de exposición 1 (exposiciones temporales)	Planta 1ª	Accesible con rampa	<ul style="list-style-type: none"> – La rampa que comunica las plantas baja y 1ª, tiene dos tramos de 17 m de longitud, 1,60 m de ancho y unas inclinaciones respectivas de 10,7% y 11,5%. Con pavimento antideslizante y sin pasamanos.



Otras estancias y servicios	Ubicación	Tipo de itinerario	Características destacables
			<ul style="list-style-type: none"> - Se accede a la sala de exposiciones por una puerta abatible con un ancho de paso de 1,48 m. - La sala es totalmente diáfana y sin desniveles.
Sala de exposición 2 (exposiciones temporales)	Planta 2ª	Accesible con rampa	<ul style="list-style-type: none"> - La rampa que comunica las plantas 1ª y 2ª, tiene un tramo de 17 m de longitud, 1,60 m de ancho y una inclinación del 11,5%. Con pavimento antideslizante y sin pasamanos. - Se accede a la sala de exposiciones directamente desde la rampa. - La sala es totalmente diáfana y sin desniveles.
Señalización	General del establecimiento		<ul style="list-style-type: none"> - Rótulos de mismo formato: Sí - Altura de los rótulos: 1,73 – 1,87 m - Tamaño de letra: 3,5 y 6 cm - Textos e iconos de color contrastado: Sí - Textos e iconos sin braille ni altorrelieve - Iconos homologados: Sí



Museo de León



Dirección: Plaza de Santo Domingo, 8
24002 León
Teléfono: 987236405
Web: www.museodeleon.com



Información General

El Museo de León está en un edificio que fue una ferretería. Se ha reformado para ser museo.

El museo explica la historia de la provincia de León. Hay objetos antiguos y obras de arte.

El edificio tiene 5 plantas. Las salas de exposiciones están en todas las plantas del museo.

Si tienes discapacidad física, puedes recorrer el museo. Hay ascensor.



Atención al público y otra información de interés

- Nadie en el museo sabe lengua de signos para personas sordas.
- Puedes entrar con perro de asistencia.
- Hay visitas guiadas para personas con discapacidad.
- Hay visitas guiadas y talleres en lengua de signos para personas sordas.
- Reserva tu actividad adaptada en el correo electrónico museo.leon@jcy.l.es
- Puedes utilizar audioguías para visitar el museo.
- El museo no tiene un plan para personas con discapacidad en caso de peligro o emergencia.

Discapacidad Intelectual

- El museo no tiene información en lectura fácil.
- Sigue los carteles para recorrer el museo.
- El recorrido empieza en la planta 1 y sigue hasta la planta 3. Por último, se visita el sótano (planta -1).
- Hay bancos en algunas salas del museo.
- Los servicios están en el sótano (planta -1). Tiene carteles con las figuras de un hombre y una mujer.



Acceso, taquillas de venta de entradas y zona de atención al público

- La acera por la que se accede al establecimiento está rebajada. Tiene un ancho libre de paso **> 3 m**.
- La entrada principal del establecimiento tiene un pequeño desnivel de **3 cm**.
- Esta tiene dos puertas contiguas de vidrio. La primera tiene dos hojas correderas y automáticas, con un ancho libre de paso de **1,30 m**. La segunda es una puerta abatible en ambos sentidos, con un ancho de paso de **85 cm**. No están señalizadas con dos franjas horizontales de color contrastado.
- El itinerario hasta la zona de atención al público y resto de estancias del museo tiene tres escalones de **14 cm** y una rampa alternativa practicable.
- Es una rampa metálica, tiene un tramo de **1,90 m** de longitud, con una inclinación del **25,2%**. Su ancho libre de paso es de **1,13 m** y tiene un pasamanos a un lado. El inicio y final de la rampa no está señalizado con una franja de textura distinta y color contrastado que alerta del desnivel. La zona de desembarque de la rampa es estrecha.
- Hay una entrada alternativa situada en la fachada lateral del edificio, en la calle peatonal Pilotos Regueral. Tiene un escalón de **11 cm** y posteriormente dos puertas contiguas de vidrio. La primera tiene dos hojas correderas y automáticas, con un ancho libre de paso de **1,93 m**. La segunda es una puerta abatible en ambos sentidos, con un ancho de paso de **94 cm**. No están señalizadas con dos franjas horizontales de color contrastado. Entre ambas puertas hay un felpudo fijo al suelo.
- Desde la entrada alternativa se accede a la zona de atención al público y resto de estancias por un itinerario accesible, sin desniveles.
- En la zona de atención al público hay un espacio adecuado para la circulación con la silla de ruedas, el pavimento es homogéneo y no hay elementos voladizos que impliquen riesgo.
- El mostrador de atención al público tiene dos alturas, una de **70 cm** y otra de **1,20 m**. La parte baja permite la aproximación lateral con la silla de ruedas. No está equipado con un bucle de inducción magnética que facilite la audición a personas con prótesis auditivas.



Accesibilidad Física

Salas de exposiciones

- Las salas de exposiciones del museo están distribuidas en las plantas -1, 0, 1ª, 2ª y 3ª. Se accede a la sala de exposiciones temporales situada en la planta baja sin desniveles y al resto de plantas por medio de ascensores alternativos a las escaleras.
- Desde las escaleras y ascensores se accede directamente a las distintas salas, no hay puertas ni huecos de paso estrechos.
- Las salas de exposiciones no tienen ningún tipo de desnivel, y entre muebles hay un espacio de circulación y maniobra para usuarios de silla de ruedas con un ancho $\geq 1,50$ m.
- El suelo de las distintas salas es homogéneo y antideslizante.
- A lo largo del recorrido hay zonas de descanso con bancos, con y sin reposabrazos, y con respaldo.
- Las maquetas, expositores y vitrinas horizontales permiten la aproximación lateral de usuarios de silla de ruedas. Están situadas a distintas alturas que varían entre **70 y 90 cm**.



- Los ordenadores o pantallas interactivas de la exposición están al alcance y permiten la aproximación lateral de usuarios de silla de ruedas. Tienen mandos fáciles de manipular.

Salas de audiovisuales

- Hay tres salas de audiovisuales, una situada en la 1ª planta, otra en la 2ª, y la 3ª en la planta -1. El itinerario que conduce a las distintas salas es accesible.
- Las salas de la 1ª y 2ª planta son diáfanas y sin desniveles. No tienen asientos, y el video se activa por medio de un sensor de presencia. Los usuarios en silla de ruedas pueden situarse libremente en la sala.
- La sala de la planta -1, corresponde al lapidario, el audiovisual se proyecta en las distintas lápidas y se acompaña de una narración. Hay un banco en el que los espectadores pueden hacer una pausa mientras visualizan el audiovisual. También hay distintos espacios en los que podrían situarse usuarios de silla de ruedas.

Aseo adaptado



- En el establecimiento hay una cabina de aseos para usuarios de silla de ruedas, situada en la planta -1. Está señalizada con el Símbolo Internacional de Accesibilidad (SIA) y se accede a ésta utilizando el ascensor. El pasillo por el que se accede al aseo mide **1,18 m** de ancho.
- El aseo adaptado es una cabina independiente para ambos sexos.

Cabina de aseo adaptado

Puerta: abre hacia fuera con un ancho de 89 cm	Diámetro libre de giro en interior: > Ø 1,50 m
Tipo de pomo: manilla	Cerrojo se abre desde el exterior: Sí (requiere el giro de la muñeca)
Tipo de iluminación: con interruptor	En el interior hay un sistema de solicitud de ayuda: No

Lavabo

Ubicación: dentro de la cabina	Tipo de grifo: monomando
Altura libre bajo el lavabo: 67 cm	Fondo libre bajo el lavabo: 23 cm
Altura del borde inferior del espejo: no hay	Altura de los accesorios: 85 cm – 1,18 m

Inodoro

Espacio de acceso al inodoro: derecho 1,12 m, frontal 1,03 m	Altura del asiento: 43,5 cm
Tipo y altura de mecanismo de descarga: presión en pared a 96 cm – 1,02 m	En lado derecho, tipo de barra y altura: abatible a 66,5 y 82,5 cm
En lado izquierdo, tipo de barra y altura: fija y horizontal a 82,5 m	Separación entre barras: 73 cm



Accesibilidad Visual

Salas de exposiciones

- Las salas de exposiciones del museo están distribuidas en las plantas -1, 0, 1ª, 2ª y 3ª. Se accede a la sala de exposiciones temporales situada en la planta baja sin desniveles y al resto de plantas por medio de ascensores alternativos a las escaleras.

- En la planta baja, junto al mostrador de recepción hay un plano en altorrelieve con información en braille en el que se explica cómo están distribuidas las distintas salas y los temas de las exposiciones.
- Desde las escaleras y ascensores se accede directamente a las distintas salas, no hay puertas ni huecos de paso estrechos.
- El suelo es sin desniveles, homogéneo y antideslizante.
- La iluminación general no es homogénea, en algunas salas es baja con el objetivo de enfocar la atención del visitante en la obra expuesta que sí está bien iluminada. En ocasiones la iluminación dirigida al contenido expositivo produce deslumbramientos.
- El mobiliario está distribuido de forma que no obstaculiza la circulación de personas con discapacidad visual y no hay elementos voladizos que impliquen riesgo.
- En el lapidario hay unas piedras que recrean los materiales utilizados para las tumbas romanas, pueden ser tocadas por todas las personas.
- Los paneles y rótulos descriptivos tienen un soporte brillante, contraste cromático entre textos y fondo, una fuente de fácil lectura y el tamaño de sus textos es de **3 cm** para los títulos y para los contenidos varía entre los **8 y 2 mm**.

Salas de audiovisuales

- Hay tres salas de audiovisuales, una situada en la 1ª planta, otra en la 2ª, y la 3ª en la planta -1. El itinerario que conduce a las distintas salas es accesible.
- Las salas de la 1ª y 2ª planta son diáfanas y sin desniveles. No tienen asientos, y el video se activa por medio de un sensor de presencia.
- La sala de la planta -1, corresponde al lapidario, el audiovisual se proyecta en las distintas lápidas y se acompaña de una narración. Hay un banco en el que los espectadores pueden hacer una pausa mientras visualizan el audiovisual.
- Las imágenes de los videos no están complementadas con audiodescripción.



Accesibilidad Auditiva

Información y orientación

- Existen rótulos de señalización que facilitan la orientación dentro del establecimiento. Son fácilmente identificables con la vista.
- Las señales de evacuación en caso de emergencia son visuales y auditivas.

Salas de exposiciones y salas de audiovisuales

- Hay un folleto que resume los contenidos de las exposiciones permanentes e indica el itinerario sugerido para la visita.
- Las salas de audiovisuales no disponen de un bucle de inducción magnética que facilite la audición a personas con prótesis auditivas.
- Los videos proyectados en las salas de las plantas 1ª y 2ª no tienen diálogos ni narración, sólo música y sonidos. Estos últimos no están subtítulados.
- La narración del video proyectado en el lapidario tampoco tiene subtítulos.

Aseos

- Las puertas de las cabinas de aseos tienen un sistema de cierre con una señal visual de “ocupado o libre”.



Otras estancias y servicios	Ubicación	Tipo de itinerario	Características destacables
Escalera principal del edificio	Comunica las plantas -1 a 2 Nota: para subir a la 3ª planta se sube otra escalera, tiene 20 peldaños con tabica y sin bocel y pasamanos a un lado.	Accesible con ascensor alternativo	<ul style="list-style-type: none"> – Tipo de escalera: interior – Suelo de textura y color distinto en inicio y final: No – Altura de los escalones: 18 cm – Fondo de huella: 30 cm – Con tabica: Sí – Con bocel: Sí – Huella de pavimento antideslizante: Sí – Borde de escalones con franja de señalización: Sí – Zócalo de protección lateral: un lado – Pasamanos en: ambos lados – Tipo de pasamanos: sencillo – Altura de pasamanos: 98,5 cm – Hueco bajo escalera protegido: Sí
Ascensor 1	Plantas -1, 0, 1ª y 2ª	Accesible	<ul style="list-style-type: none"> – Altura de los botones exteriores: 1,05 – 1,10 m – Ancho de la puerta: 79,5 cm – Ancho y fondo de cabina: 1,10 m x 1,38 m – Altura de la botonera interior: 98 cm – 1,20 m – Altura del pasamanos: 88 cm – Espejo frente a la puerta: No – Suelo de textura y color distinto frente a puerta: Sí – Cabina con señales sonoras: Sí – Botones con números en: altorrelieve y braille – Botones de color contrastado: No – Cabina con señales visuales: Sí – Botón de emergencia con testigo luminoso que confirme el registro de la llamada: No
Ascensor 2	Plantas 2ª y 3ª	Accesible	<ul style="list-style-type: none"> – Altura de los botones exteriores: 1 m – Ancho de la puerta: 1,09 m – Ancho y fondo de cabina: 1,01 m x 2,34 m – Altura de la botonera interior: 89 cm – 1,24 m – Altura del pasamanos: 89 cm – Espejo frente a la puerta: No – Suelo de textura y color distinto frente a puerta: No – Cabina con señales sonoras: No



Otras estancias y servicios	Ubicación	Tipo de itinerario	Características destacables
			<ul style="list-style-type: none"> - Botones con números en: altorrelieve y braille - Botones de color contrastado: No - Cabina con señales visuales: Sí - Botón de emergencia con testigo luminoso que confirme el registro de la llamada: No
Consigna	Planta baja junto a mostrador de atención al público	Accesible	<ul style="list-style-type: none"> - Ancho del espacio frente a las taquillas: > 1,50 m - Taquillas de apertura con llave. - Altura máxima y mínima de taquillas: 76 - 96 cm
Señalización	General del establecimiento		<ul style="list-style-type: none"> - Rótulos de mismo formato: Sí - Altura de los rótulos: 1,60 m - Tamaño de letra: 2,50 -1,06 m - Textos e iconos de color contrastado: Sí - Textos e iconos: sin braille y sin altorrelieve - Iconos homologados: Sí - Nota: hay un plano del establecimiento en altorrelieve y con información en braille

Ene. Museo Nacional de la Energía



Dirección: Avda. Libertad, 46
24404 Ponferrada (León)
Teléfono: 987400800
Web: www.enemuseo.org



i

Información General

El Museo de la Energía explica cómo se produce la electricidad a partir del carbón. También cuenta el trabajo de las personas en una central de carbón. El museo está en una antigua central de carbón. Hay dos edificios del museo. El primer edificio es el muelle de carbones. Tiene 2 plantas. A este edificio llegaba el tren con el carbón para la central. El segundo edificio es la nave de calderas. Tiene 2 plantas. Aquí se quemaba el carbón. Al lado está la nave de turbinas, donde el calor del carbón se convertía en electricidad. Hay otro edificio con una cafetería, un aula de talleres y oficinas. Si tienes discapacidad física, puedes recorrer todo el museo. Hay ascensores y plataformas salvaescaleras. Entre los edificios, los recorridos son llanos o con rampas.



Atención al público y otra información de interés

- Nadie en el museo sabe lengua de signos para personas sordas.
- Puedes entrar con perro de asistencia.
- Hay visitas guiadas para personas con discapacidad.
- Hay visitas guiadas y talleres en lengua de signos para personas sordas.
- Reserva tu actividad adaptada en el correo electrónico participa@ciuden.com
- Puedes utilizar audioguías para visitar el museo.
- El museo tiene un plan para personas con discapacidad en caso de peligro o emergencia.

Discapacidad Intelectual

- El museo no tiene información en lectura fácil.
- Sigue los carteles para recorrer el museo.
- Si tienes discapacidad intelectual, necesitas un acompañante o monitor para recorrer el museo.



- Hay bancos en la sala llamada “Muelle de carbones”.
- Los servicios tienen un cartel con las figuras de un hombre, una mujer y una persona en silla de ruedas.
- Hay 3 lugares con servicios. Hay unos servicios en frente del mostrador de atención al público de la entrada. Hay otros servicios en la planta baja de la parte llamada “Nave de turbinas”. También hay servicios en el edificio de la cafetería.

Acceso, taquillas de venta de entradas y zona de atención al público

- El museo está situado en un terreno natural, al lado del paseo del río “El Sil”.
- Desde el estacionamiento se accede hasta el muelle de carbones, dónde inicia la visita, subiendo un camino inclinado en zigzag y con pavimento de hormigón. El ancho libre de paso del camino varía entre los **2 y 4,5 m** dependiendo del tramo recorrido. Tiene una longitud aproximada de **80 m** y sus inclinaciones varían entre el **2%** y el **11,7%**.
- La entrada al muelle de carbones es accesible, sin desniveles.
- Esta tiene dos puertas contiguas de características similares. Son de vidrio, con dos hojas correderas y automáticas. Su ancho libre de paso es de **2 m**. Están señalizadas una franja horizontal de color no contrastado y con el logotipo del museo.
- Entre ambas puertas hay una distancia de **2,70 m** y un felpudo fijo al suelo.
- Después se cruzan unos tornos de acceso que miden **60 cm** de ancho, hay uno accesible para usuarios de silla de ruedas de **90 cm** de ancho.
- El itinerario hasta la zona de atención al público es accesible sin desniveles.
- En la zona de atención al público hay un espacio adecuado para la circulación con la silla de ruedas, el pavimento es homogéneo y no hay elementos voladizos que impliquen riesgo.
- El mostrador de atención al público y venta de entradas tiene una altura de **96 cm**, no adaptada para usuarios de silla de ruedas. No está equipado con un bucle de inducción magnética que facilite la comunicación a personas con prótesis auditivas.



Accesibilidad Física

Muelle de Carbones

- A este muelle llegaba el carbón en ferrocarril procedente de los lavaderos, y se descargaba directamente en las tolvas, desde las que iba por las cintas transportadoras hasta la nave de calderas. Durante la visita se aprecia el ferrocarril y toda la maquinaria industrial.
- En este edificio se han creado distintos espacios diáfanos desde los que se contempla la maquinaria original utilizada y se explican los procesos industriales que se ejecutaban.
- La visita empieza en la primera planta del edificio. A esta planta se accede por medio de ascensor o escaleras. Al final de la primera planta, el recorrido sigue por la planta baja. Se puede bajar por una escalera con plataforma salvaescaleras. Si la persona



en silla de ruedas lo prefiere, puede volver al ascensor, bajar a la planta baja y continuar el recorrido cruzando la zona de exposiciones temporales, situada junto al mostrador de atención al público. Para pasar de esta zona a la exposición permanente se sube una rampa practicable con pavimento de vidrio y sin pasamanos. Tiene **1,60 m** de longitud, **1,74 m** de ancho y una inclinación del **12,5%**. Después se baja otra rampa practicable de hormigón y sin pasamanos. Tiene **1,66 m** de longitud, **1,31 m** de ancho y una inclinación del **11,7%**.

- Entre los distintos espacios expositivos no hay puertas, ni huecos de pasos estrechos.
- Tanto en la planta baja como en la primera, hay un espacio de circulación y maniobra para usuarios de silla de ruedas con una anchura $\geq 1,50$ m. El pasillo lateral al ferrocarril es el itinerario más estrecho y mide **1,22 m** de ancho. En el inicio y final del itinerario hay un espacio libre de giro de **1,50 m** de diámetro.
- El suelo de los espacios expositivos es sin desniveles, homogéneo y antideslizante, a excepción de algunas zonas cuyo pavimento es de vidrio para poder contemplar la maquinaria situada debajo.
- A lo largo del recorrido hay zonas de descanso con bancos, sin respaldo y sin reposabrazos, y apoyos isquiáticos.
- Las maquetas, expositores y vitrinas horizontales permiten la aproximación lateral de usuarios de silla de ruedas. Están situadas a **75 cm** de altura.

Nave de calderas

- La nave de calderas no es más que una piel que recubre y protege las imponentes calderas cuya función exclusiva era la combustión del carbón.
- Desde el muelle de carbones se accede a la nave de calderas sin desniveles, cruzando una pasarela exterior que comunica la planta baja del primer edificio con la 1ª planta de las calderas. La pasarela tiene **23,5 m** de longitud, **1,87 m** de ancho y una barandilla a cada lado de **1,05 m** de altura.
- La puerta de entrada es de vidrio y automática, con dos hojas correderas. Tiene **1,90 m** de ancho.
- Para hacer la visita a las calderas, desde el vestíbulo de entrada, se baja por una escalera con plataforma salvaescaleras hasta la planta baja.
- Al final del recorrido en planta baja se sube por medio de un ascensor a una pasarela metálica que permite tener una vista panorámica de toda la nave y sus maquinarias. Esta tiene un ancho de paso de **1,38 m** y una barandilla a cada lado de **1,30 m** de altura.
- En el otro extremo de la pasarela se baja de nuevo a la planta baja por otro ascensor.
- Los espacios de circulación y maniobra en esta nave tienen una anchura $\geq 1,30$ m.
- El suelo es sin desniveles, homogéneo y antideslizante.

Nave de turbinas

- Finalmente, el material llegaba a la nave de turbinas, edificio donde se alojaba toda la maquinaria que hacía posible la producción de la electricidad.
- Se accede desde la planta baja de las calderas a la 1ª planta de la nave de turbinas subiendo una rampa accesible de **5,18 m** de longitud, **1,10 m** de ancho con una inclinación del **7,7%**. Tiene un pasamanos a un lado de **82,5 cm** de altura.
- La entrada es por un hueco de paso de **88 cm**.
- El recorrido inicia en la 1ª planta en el puesto de control y continúa por la planta baja a la que se accede utilizando el ascensor o las escaleras.
- En la planta baja, para acceder a la nave de turbinas, se cruza un hueco de paso con un escalón rebajado. Tiene **62 cm** de longitud, **1,95 m** de ancho y una inclinación del **24,5%**.

- La visita se realiza por una serie de estancias que albergan distintos tipos de maquinaria. Los huecos de paso que comunican los diferentes espacios son de distintas anchuras, la mínima es de **95 cm**.
- Los espacios de circulación y maniobra en esta nave tienen una ancho $\geq 1,30$ m.
- El suelo es sin desniveles, homogéneo y antideslizante.

Aseo adaptado



- En el establecimiento hay cuatro cabinas de aseos adaptadas para usuarios de silla de ruedas. Una está situada en el muelle de carbones frente al mostrador de atención al público, otras dos en la planta baja de la nave de turbinas, y la última en el edificio anexo junto a la cafetería.
- Todas son cabinas independientes y de mismas características. La del muelle de carbones y la de la cafetería son para ambos sexos, y en la nave de turbinas, hay una para mujeres y otra para hombres.
- Están señalizadas con el Símbolo Internacional de Accesibilidad (SIA) y se accede a todas por un itinerario accesible.

Cabina de aseo adaptado situada en el muelle de carbones

Puerta: corredera con un ancho de 79 cm	Diámetro libre de giro en interior: > Ø1,50 m
Tipo de pomo: tirador vertical	Cerrojo se abre desde el exterior: sí, con llave
Tipo de iluminación: con sensor de movimiento	En el interior hay un sistema de solicitud de ayuda: no
Lavabo	
Ubicación: dentro de la cabina	Tipo de grifo: monomando
Altura libre bajo el lavabo: 65 cm	Fondo libre bajo el lavabo: 31 cm
Altura del borde inferior del espejo: 73 cm, no inclinado	Altura de los accesorios: 80 cm -1,14 m
Inodoro	
Espacio de acceso al inodoro: izquierdo 1,83 m, frontal 40 cm	Altura del asiento: 48 cm
Tipo y altura de mecanismo de descarga: presión en cisterna a 1,13 m	En lado derecho, tipo de barra y altura: fija y horizontal a 74 cm
En lado izquierdo, tipo de barra y altura: abatible a 55 y 75 cm	Separación entre barras: 73 cm



Accesibilidad Visual

Muelle de carbones, nave de calderas y nave de turbinas

- La visita inicia en el muelle de carbones, continúa por la nave de calderas y finaliza en la nave de turbinas. Se recomienda que por su propia seguridad las personas con discapacidad visual realicen la visita acompañados, ya que el museo continúa siendo una instalación industrial. La comunicación entre las distintas plantas de los edificios



se realiza por medio de ascensores alternativos a las escaleras.

- La museografía al igual que la recuperación arquitectónica, ha pretendido poner en valor el patrimonio industrial de este complejo. Para ello ha recreado los sonidos de las maquinarias en funcionamiento, y además, a lo largo del recorrido el visitante encuentra videos de antiguos trabajadores que narran sus vivencias en las centrales térmicas. Las imágenes del video no se han complementado con audiodescripción.
- En el muelle de carbones no hay puertas, ni huecos de pasos estrechos entre los distintos espacios expositivos. El mobiliario está distribuido de forma que no obstaculiza la circulación de personas con discapacidad visual y no hay elementos voladizos que impliquen riesgo.
- En las naves de calderas y de turbinas se accede a los distintos espacios por medio de huecos de paso. La propia maquinaria tiene algunos elementos voladizos que al no percibirlos podrían constituir un riesgo para personas con discapacidad visual
- En general el suelo es homogéneo y antideslizante. Aunque en el muelle de carbones, el suelo en algunos espacios es de vidrio.
- Los desniveles en una misma planta se han salvado por medio de rampas o de escalones rebajados. Al inicio y final de las rampas no existe una franja de textura distinta y color contrastado que alerte del desnivel. Sólo una de las tres rampas tiene pasamanos.
- La iluminación general es homogénea.
- Los paneles y rótulos descriptivos tienen un soporte brillante, contraste cromático entre textos y fondo, una fuente de fácil lectura y el tamaño de sus textos es de **1,7 cm** para los títulos y de **6 mm** para los contenidos.



Accesibilidad Auditiva

Información y orientación

- Existen rótulos de señalización que facilitan la orientación dentro del establecimiento. Son fácilmente identificables con la vista.
- Las señales de evacuación en caso de emergencia son visuales y auditivas.
- Muelle de carbones, nave de calderas y nave de turbinas
- Hay un folleto que resume la historia de los espacios visitados e indica el itinerario sugerido para la visita.
- A lo largo del recorrido el visitante encuentra videos de antiguos trabajadores que narran sus vivencias en las centrales térmicas. La narración y los sonidos no están subtítulos.

Aseos

- Las puertas de las cabinas de aseos tienen un sistema de cierre con una señal visual de “ocupado o libre” y una banda libre inferior que permite ver si hay alguien en su interior.



Otras estancias y servicios	Ubicación	Tipo de itinerario	Características destacables
Aparcamiento	Exterior	Accesible	<ul style="list-style-type: none"> - Tipo de pavimento: tierra y gravilla. No homogéneo - Número de plazas de estacionamiento reservadas para PMR: No hay - Las plazas de estacionamiento no están delimitadas en el pavimento. - En la fecha de la visita las obras del aparcamiento no estaban terminadas.
Escaleras del establecimiento de características similares	Comunican la plantas baja y 1ª de cada edificio	Accesible con ascensor alternativo o con plataforma-escaleras alternativa	<ul style="list-style-type: none"> - Tipo de escalera: interior - Suelo de textura y color distinto en inicio y final: No - Altura de los escalones: 18 cm - Fondo de huella: 29 cm - Con tabica: Sí (con luces, excepto en la nave de calderas) - Con bocel: No - Huella de pavimento antideslizante: Sí - Borde de escalones con franja de señalización: No - Zócalo de protección lateral: ambos lados - Pasamanos en: un lado - Tipo de pasamanos: sencillo - Altura de pasamanos : 1 m - Hueco bajo escalera protegido: Sí en el muelle de carbones y No en las naves de calderas y de turbinas
Ascensor (4 ascensores de características similares)	Comunican las plantas baja y 1ª de cada edificio	Accesible	<ul style="list-style-type: none"> - Altura de los botones exteriores: 97 cm - Ancho de la puerta: 90 cm, 1,10 y 1,20 m - Ancho y fondo de cabina: 1,14 x 1,59 m, 1,22 x 1,32 m, 1,02 x 1,33 m y 1,27 x 1,63 m - Altura de la botonera interior: 80 cm - 1,05 m - Altura del pasamanos: 90 cm - Espejo frente a la puerta: Sí en el ascensor de la nave de turbinas, el resto son panorámicos. - Suelo de textura y color distinto frente a puerta: No - Cabina con señales sonoras: Sí - Botones con números en: altorrelieve y braille - Botones de color contrastado: Sí



Otras estancias y servicios	Ubicación	Tipo de itinerario	Características destacables
			<ul style="list-style-type: none"> – Cabina con señales visuales: Sí – Botón de emergencia con testigo luminoso que confirme el registro de la llamada: Sí
Consigna	Planta baja de muelle de carbones frente al mostrador de atención al público	Accesible	<ul style="list-style-type: none"> – Ancho del espacio frente a las taquillas: > 1,50 m – Taquillas de apertura con llave. – Altura máxima y mínima de taquillas: 57,5 cm – 1,70 m
Cafetería	Planta baja del edificio anexo	Accesible	<ul style="list-style-type: none"> – Carta en braille: No – Altura barra: 1,11 m – Mesas rectangulares de 4 patas. – Altura de mesa: 79 cm – Altura bajo mesa: 68 cm – Ancho bajo mesa: 1,07 m – Fondo bajo mesa: 67 cm – También hay otras mesas más altas, tipo barra, y una zona con sofás.
Aula taller	Planta baja del edificio anexo	Accesible	<ul style="list-style-type: none"> – Es una sala diáfana con mesas, sillas y sillones. – Las mesas permiten la aproximación frontal de usuarios de silla de ruedas.
Señalización	General del establecimiento		<ul style="list-style-type: none"> – Rótulos de mismo formato: Sí – Altura de los rótulos: 76 cm – 1,50 m – Tamaño de letra: 2 cm – Textos e iconos de color contrastado: Sí – Textos e iconos: sin braille y sin alto-relieve – Iconos homologados: Sí



Palacio del Conde Luna



Dirección: Plaza Conde Luna, s/n
28012 León
Teléfono: 987216794
Web: www.aytoleon.es



Información General

El palacio del Conde Luna es un edificio muy antiguo. Sólo se conserva la fachada y una torre.

El resto del palacio está reconstruido.

En el palacio hay una exposición sobre el antiguo Reino de León.

El museo tiene tres plantas: planta baja, entreplanta y planta 1.

Si tienes discapacidad física, puedes recorrer todo el museo. Hay ascensor.



Atención al público y otra información de interés

- Nadie en el museo sabe lengua de signos para personas sordas.
- Puedes entrar con perro de asistencia.
- Hay visitas guiadas para personas con discapacidad.
- Hay visitas guiadas y talleres en lengua de signos para personas sordas.
- Reserva tu actividad adaptada en el teléfono 987 216 794.
- El museo no tiene un plan para personas con discapacidad en caso de peligro o emergencia.

Discapacidad Intelectual

- El museo no tiene información en lectura fácil.
- El recorrido del museo empieza en la planta baja en una sala de proyecciones de vídeo que está detrás del mostrador de atención al público. Sigue en el patio central. Después se sube a la entreplanta y la planta 1. La visita termina en la planta baja.
- Sigue las flechas en el suelo para recorrer el museo. Los carteles con los números de las salas tienen números romanos.
- Hay bancos en la sala de proyecciones para ver el vídeo.
- Los servicios están en la planta baja, junto al patio del palacio. Tienen un cartel con las figuras de un hombre, una mujer y una persona en silla de ruedas.



Acceso, taquillas de venta de entradas y zona de atención al público

- La plaza por la que se accede al establecimiento es peatonal, y tiene un ancho libre de paso **> 4 m**. No tiene desniveles.
- Se accede al establecimiento por dos puertas contiguas, la primera tiene dos hojas de madera que permanecen abiertas en horario de visita. Tiene un ancho libre de paso de **2 m**. La segunda puerta tiene dos hojas de vidrio que abren hacia fuera, cada una tiene un ancho libre de paso de **1 m**. Las hojas de vidrio no están señalizadas con dos franjas horizontales de color contrastado.
- Entre ambas puertas el suelo tiene una inclinación leve del **6,6%** en un tramo de **1 m**. Después de este tramo y antes de la 2ª puerta hay un felpudo fijo al suelo.
- El itinerario hasta la zona de atención al público es accesible sin desniveles.
- En la zona de atención al público hay un espacio adecuado para la circulación con la silla de ruedas, el pavimento es homogéneo y no hay elementos voladizos que impliquen riesgo.
- El mostrador de atención al público tiene una altura de **1,06 m**, no adaptada para usuarios de silla de ruedas. No está equipado con un bucle de inducción magnética que facilite la comunicación a personas que utilizan prótesis auditivas.

León



Accesibilidad Física

Salas de exposiciones

- Las salas de exposiciones del museo están distribuidas en las plantas baja, entreplanta y 1ª planta. Se accede a todas las salas de exposiciones sin desniveles utilizando el ascensor alternativo a las escaleras.
- El recorrido inicia en la sala de audiovisuales “Los territorios del reino”, situada junto a la zona de atención al público. Después se accede al patio del palacio bajando una rampa accesible de **1,34 m** de longitud, **1,95 m** de ancho y **10%** de inclinación. El pavimento es antideslizante y no tiene pasamanos.
- Se accede a las distintas salas por medio de huecos de paso de distintas anchuras, varían entre los **1,22 m** y los **77 cm**.
- En general las salas de exposiciones no tienen ningún tipo de desnivel, y entre muebles hay un espacio de circulación y maniobra para usuarios de silla de ruedas con una ancho \geq **1,50 m**.
- El suelo de las salas es homogéneo y antideslizante.
- En las salas no se dispone de asientos para hacer una pausa, a excepción de la sala de audiovisuales y de la “El gobierno del reino: sociedad, cortes y fueros”, ambas situadas en la planta baja.
- Las maquetas, expositores y vitrinas horizontales sólo permiten la aproximación lateral de usuarios de silla de ruedas. Están situadas entre **80 cm** y **1 m** de altura.
- Al finalizar el recorrido, se reconduce al visitante desde la “El gobierno del reino: sociedad, cortes y fueros” al patio de la planta baja, para acceder al mismo se baja una rampa practicable de **2,24 m** de longitud, **1,34 m** de ancho, con una inclinación del **17%** y sin pasamanos.

Sala “El gobierno del reino: sociedad, cortes y fueros”

- La sala se visita al final del recorrido, está situada en la planta baja.
- En la sala se ha hecho una recreación de las Cortes. Se accede a la misma por un hueco de paso de **1,02 m** de ancho. Después se bajan dos escalones con una rampa

Castilla y León

alternativa accesible de **2,40 m** de longitud, **1,20 m** de ancho y una inclinación del **9,8%**. Tiene a un lado un pasamanos de **1 m** de altura.

- En la sala se proyecta permanentemente un audiovisual.
- La sala es diáfana y, para visualizar el vídeo, los usuarios de silla de ruedas pueden colocarse libremente.

Sala de audiovisuales “Los territorios del reino”

- Está situada en la planta baja y el itinerario es accesible.
- La sala tiene un banco de madera, situado frente a la pantalla.
- Es una sala diáfana, con suelo horizontal.
- No hay plazas reservadas para Personas de Movilidad Reducida (PMR) pero los usuarios de silla de ruedas pueden colocarse libremente para visualizar el vídeo.

Aseo adaptado



- En el establecimiento hay una cabina de aseo independiente para usuarios de silla de ruedas, situada en la planta baja junto a los aseos de hombres y mujeres. Está señalizada con el Símbolo Internacional de Accesibilidad (SIA) y se accede a ella por un pasillo sin desniveles de **1,30 m** de ancho.

Cabina de aseo adaptado

Puerta: abre hacia fuera, con un ancho de 75 cm	Diámetro libre de giro en interior: Ø 1,60 m
Tipo de pomo: manilla	Cerrojo se abre desde el exterior: No (requiere el giro de la muñeca)
Tipo de iluminación: con interruptor	En el interior hay un sistema de solicitud de ayuda: No

Lavabo

Ubicación: dentro de la cabina	Tipo de grifo: monomando
Altura libre bajo el lavabo: 73,5 cm	Fondo libre bajo el lavabo: 25 cm
Altura del borde inferior del espejo: 99 cm, inclinado	Altura de los accesorios: 78 cm – 1,24 m

Inodoro

Espacio de acceso al inodoro: derecho 1,13 m, frontal 1 m	Altura del asiento: 41 cm
Tipo y altura de mecanismo de descarga: de presión en cisterna, a 78 cm	En lado derecho, tipo de barra y altura: abatible a 60 y 80 cm
En lado izquierdo, tipo de barra y altura: fija y horizontal a 80 cm	Separación entre barras: 69 cm



Accesibilidad Visual

Salas de exposiciones

- Las salas de exposiciones del museo están distribuidas en las plantas baja, entreplanta y 1ª planta. El recorrido por las salas de exposiciones se realiza en sentido as-



cedente desde la planta baja hasta el entresuelo y después hasta la 1ª planta por una escalera, y luego en sentido descendente por otra escalera. También puede subirse al entresuelo y a la 1ª planta utilizando el ascensor.

- La visita inicia en la sala de audiovisuales situada junto al mostrador de atención al público y continua en el patio central del Palacio en el que está ubicada la primera escalera. El itinerario está indicado por medio de rótulos que muestran el número de la sala con números romanos y por medio de flechas marcadas en el suelo.
- En el itinerario desde la sala de audiovisuales hasta el patio se baja una rampa con inclinación accesible y sin pasamanos. Al inicio y final de la rampa no existe un pavimento de textura distinta y color contrastado que alerte del desnivel.
- Se accede a las distintas salas por medio de huecos de paso de distintas anchuras, varían entre los **1,22 m** y los **77 cm**. En la entreplanta el hueco de paso por el que se accede a la sala de talleres infantiles, tiene una altura baja que varía entre los **1,55 y 1,67 m**, se ha señalado con un rótulo que indica "Cuidado con la cabeza".
- El suelo de las distintas salas es sin desniveles, homogéneo y antideslizante.
- La iluminación general es homogénea y la dirigida al contenido expositivo no produce deslumbramientos.
- En general el mobiliario está distribuido de forma que no obstaculiza la circulación de personas con discapacidad visual, no obstante, hay que prestar atención en la sala denominada "El tiempo del Reino" situada en la entreplanta porque tiene unas esculturas que sobresalen de la pared, que no se detectan con el bastón guía de la persona con discapacidad visual.
- Debajo de las escaleras por las que se sube a la entreplanta y a la 1ª planta, hay un espacio no protegido que constituye un riesgo para personas con discapacidad visual. Al no detectar la estructura de la escalera con el bastón guía, podrían golpearse contra ella.
- En la exposición no hay maquetas o planos en altorrelieve con información en braille que puedan ser tocados por personas con discapacidades visuales.
- Los paneles y rótulos descriptivos tienen un soporte mate, contraste cromático entre textos y fondo, una fuente de fácil lectura y el tamaño de sus textos es de **1,10 m**.

Sala "El gobierno del reino: sociedad, cortes y fueros"

- La sala se visita al final del recorrido, está situada en la planta baja.
- En la sala se ha hecho una recreación de las cortes, se accede a la misma por un hueco de paso. Después se bajan dos escalones con una rampa alternativa accesible. Disponen, a un lado, de un pasamanos. El inicio y final de la rampa no está señalizada con un pavimento de textura distinta y color contrastado que alerte del desnivel. El borde de los escalones tampoco está señalizado con una franja antideslizante de color contrastado.
- En la sala se proyecta permanentemente un audiovisual que no dispone de audio-descripción.

Sala de audiovisuales "Los territorios del reino"

- Está situada en la planta baja y el itinerario es accesible.
- Las imágenes del video no están complementadas con audiodescripción.



Accesibilidad Auditiva

Información y orientación

- Existen rótulos de señalización que facilitan la orientación dentro del establecimiento. Son fácilmente identificables con la vista.
- Las señales de evacuación en caso de emergencia son visuales y auditivas.

Salas de exposiciones y salas de audiovisuales

- Hay un folleto que resume los contenidos de la exposición permanente e indica el itinerario sugerido para la visita.
- Las salas en las que se proyectan audiovisuales, Sala I “Los territorios del Reino” y Sala IX “El gobierno del reino”, no disponen de bucle de inducción magnética que facilite la audición a personas con discapacidad auditiva.
- La narración, los diálogos y los sonidos de los videos no están subtitrulados.

Aseos

- Las puertas de las cabinas de aseos no tienen un sistema de cierre con una señal visual de “ocupado o libre” tampoco una banda libre inferior que permita ver si hay alguien en su interior.

Otras estancias y servicios	Ubicación	Tipo de itinerario	Características destacables
Escaleras del edificio de características similares.	Comunican las plantas baja, entreplanta y 1ª planta	Accesible con ascensor alternativo	<ul style="list-style-type: none"> – Tipo de escalera: interior – Suelo de textura y color distinto en inicio y final: No – Altura de los escalones: 17,5 y 18 cm – Fondo de huella: 30 y 31,5 cm – Con tabica: Sí – Con bocel: No – Huella de pavimento antideslizante: Sí – Borde de escalones con franja de señalización: Sí – Zócalo de protección lateral: ambos lados – Pasamanos en: ambos lados – Tipo de pasamanos: sencillo – Altura de pasamanos: 1 -1,14 m – Hueco bajo escalera protegido: No



Otras estancias y servicios	Ubicación	Tipo de itinerario	Características destacables
Ascensor	Todas las plantas	Accesible	<ul style="list-style-type: none"> – Altura de los botones exteriores: 96 cm – Ancho de la puerta: 79 cm – Ancho y fondo de cabina: 95 cm x 132,5 m – Altura de la botonera interior: 1 - 1,15 m – Altura del pasamanos: 85 cm – Espejo frente a la puerta: No – Suelo de textura y color distinto frente a puerta: No – Cabina con señales sonoras: Sí – Botones con números en: alatorrelieve y braille – Botones de color contrastado: No – Cabina con señales visuales: Sí – Botón de emergencia con testigo luminoso que confirme el registro de la llamada: Sí
Señalización	General del establecimiento		<ul style="list-style-type: none"> – Rótulos de mismo formato: Sí – Altura de los rótulos: 1,14 –1,69 m – Tamaño de letra: 5 cm – Textos e iconos de color contrastado: Sí – Textos e iconos: sin braille y sin alatorrelieve – Iconos homologados: Sí



Plaza de Toros de Palencia



Dirección: Avenida
de los Campos Góticos, 14
34003 Palencia
Teléfono: 979745257
Web: www.plazadetorosdepalencia.com



Información General

En la Plaza de Toros de Palencia hay corridas de toros, conciertos y otros actos durante todo el año.

Si tienes discapacidad física, sólo puedes entrar en el tendido 1 con una plataforma salvaescaleras.



Atención al público y otra información de interés

- Nadie en la plaza de toros sabe lengua de signos para personas sordas.
- Puedes entrar con perro de asistencia.
- La plaza de toros tiene un plan para personas con discapacidad en caso de peligro o emergencia.

Discapacidad Intelectual

- Las puertas de entrada son de madera de color rojo. Hay 8 puertas alrededor de la plaza. La puerta de entrada depende del asiento que se ha comprado.
- Las taquillas están entre el tendido 1 y el tendido 2. Son varias ventanillas de madera de color rojo.
- Sigue los carteles para guiarte en la plaza.
- Los asientos se dividen en 4 plantas: tendido bajo, tendido alto, gradas y andanadas. Las entradas a las zonas de asientos son grandes. Sobre cada entrada hay un cartel con el nombre de la zona de asientos.
- Una persona te ayudará a sentarte en tu asiento. El número del asiento está en la parte delantera.
- Hay servicios en cada planta. Tienen un cartel con las letras "WC" y la letra "C" para hombres y "S" para mujeres.



Acceso y zona de atención al público

- El edificio tiene ocho puertas de acceso. La entrada al establecimiento por cualquiera de ellas es accesible sin desniveles.
- Las puertas son de madera, de doble hoja y abren hacia fuera. Su ancho libre de paso en cada una es de **1,30 m** y permanecen siempre abiertas antes del espectáculo.
- La taquilla está situada en el exterior, entre los “Tendidos **nº 1 y 2**” y el itinerario es accesible.
- La taquilla no tiene un vidrio de protección y no está equipada con un bucle de inducción magnética.
- La ventanilla está a una altura de **1,20 m**, no adaptada para usuarios de silla de ruedas.



Accesibilidad Física

Plaza de Toros de Palencia

- Todas las plantas del edificio se comunican entre sí por escaleras, a excepción del acceso al tendido **1** que el itinerario es accesible por medio de una plataforma salvaescaleras.
- Los huecos de paso por los que se accede a las distintas localidades tienen un ancho de paso ≥ 2 m. Sobre cada puerta hay un rótulo que indica las localidades a las que conduce.
- Hay un espacio reservado para usuarios de silla de ruedas y sus acompañantes. Está situado en el Tendido 1 y Fila 1 y el itinerario es accesible por medio de la plataforma salva-escaleras que es activada por el personal de la plaza para salvar doce escalones de **17 cm** de altura.
- Las plazas reservadas no están señalizadas con el Símbolo Internacional de Accesibilidad (**SIA**).
- La zona reservada para **PMR** tiene **2,80 m** de ancho y **1,60 m** de fondo. El suelo es horizontal. Tiene un zócalo de protección de **10 cm** de altura y una barandilla de protección a **75 cm**.
- Las galerías de circulación de los distintos niveles de la Plaza de Toros tienen un ancho libre de paso ≥ 2 m. Su pavimento es homogéneo y antideslizante.

Aseo adaptado



- En el establecimiento hay 2 cabinas de aseos para usuarios de silla de ruedas, situadas entre los Tendidos **1 y 2**. No están señalizadas con el Símbolo Internacional de Accesibilidad (**SIA**) y el itinerario es accesible.
- Los aseos adaptados son cabinas independientes, una para cada sexo y tienen las mismas características.



Cabina de aseo adaptado, planta baja

Nº de cabinas adaptadas: 2	Está señalizada con el SIA: No
Puerta: corredera con un ancho de 93 cm	Diámetro libre de giro en interior: Ø 1,50 m
Tipo de pomo: manilla	Cerrojo se abre desde el exterior: con llave
Tipo de iluminación: con interruptor	En el interior hay un sistema de solicitud de ayuda: no

Lavabo

Ubicación: dentro de la cabina	Tipo de grifo: de presión
Altura libre bajo el lavabo: 79 cm	
Fondo libre bajo el lavabo: 16 cm, con pedestal	Altura del borde inferior del espejo: 1,06 m, no inclinado
Altura de los accesorios: No hay.	

Inodoro

Espacio de acceso al inodoro: derecho 1,70 m, frontal 1,11 m	Altura del asiento: 40 cm
Tipo y altura de mecanismo de descarga: de presión en pared a 90 - 95 cm	En lado derecho, tipo de barra y altura: barra abatible a 64 - 82 cm
En lado izquierdo, tipo de barra y altura: barra fija horizontal a 81 cm	Separación entre barras: 63 cm



Accesibilidad Visual

Plaza de Toros

- Todas las plantas del edificio se comunican entre sí por escaleras.
- El suelo de los pasillos es horizontal y el pavimento es homogéneo y antideslizante. La grada es escalonada.
- La iluminación de las galerías de la planta baja no es homogénea, por no disponer de luz natural. El resto de plantas si tienen luz natural.
- No hay elementos voladizos que impliquen riesgo.



Accesibilidad Auditiva

Información y orientación

- Existen rótulos de señalización que facilitan la orientación dentro del establecimiento. Son fácilmente identificables con la vista.
- No existen señales de evacuación en caso de emergencia.

Plaza de Toros

- Las ayudas técnicas de sonido, interpretes de Lengua de Signos Española (**LSE**), bucles de inducción magnética, etc. son contratados por los organizadores de cada evento.

Aseos

- Las puertas de las cabinas de aseos no tienen un sistema de cierre con una señal visual de "ocupado o libre" ni una banda libre inferior que permita ver si hay alguien en su interior.



Otras estancias y servicios	Ubicación	Tipo de itinerario	Características destacables
Escaleras	Acceso a las gradas	Sin itinerario alternativo accesible, a excepción del tendido 1	<ul style="list-style-type: none"> – Tipo de escalera: interior – Suelo de textura y color distinto en inicio y final: No – Altura de los escalones: 17 cm – Fondo de huella: 32 cm – Con tabica: Sí – Con bocel: No – Huella de pavimento antideslizante: Sí – Borde de escalones con franja de señalización: No – Zócalo de protección lateral: ambos lados – Pasamanos en: a ambos lados – Tipo de pasamanos: sencillo – Altura de Pasamanos: 90 cm – Hueco bajo escalera protegido: no hay
Bar	Junto a los Tendidos 2, 5 y 7	Accesible	<ul style="list-style-type: none"> – Carta en braille: No – Altura barra: 1,06 m – Espacio adecuado de circulación para la silla de ruedas: Sí
Señalización	General del establecimiento		<ul style="list-style-type: none"> – Rótulos de mismo formato: Sí – Altura de los rótulos: 2,50 m – 3,50 m – Tamaño de letra: 5 cm – Textos e iconos de color contrastado: Sí – Textos e iconos sin braille ni altorrelieve – Iconos homologados: No



Teatro Principal de Palencia



Dirección: C/ de Burgos, 3
34001 Palencia
Teléfono: 979702904
Web: www.aytopalencia.es



Información General

En el Teatro Principal de Palencia se organizan obras de teatro, espectáculos de danza y otras actividades culturales.

El teatro tiene 2 plantas.

En la planta baja está la recepción, la taquilla, los servicios y el patio de butacas.

En la planta 1 están los palcos y otras zonas de asientos.

Si tienes discapacidad física, puedes recorrer todo el teatro. Hay rampas y un elevador.



Atención al público y otra información de interés

- Nadie en el teatro sabe lengua de signos para personas sordas.
- Puedes entrar con perro de asistencia.
- El teatro tiene un plan para personas con discapacidad en caso de peligro o emergencia.

Discapacidad Intelectual

- Hay 4 puertas de entrada. Las puertas están abiertas antes de empezar las obras de teatro.
- La taquilla para comprar entradas está después de las puertas de entrada. Son 2 ventanillas con un cristal de protección.
- Desde la recepción se llega a todas las salas y espacios del teatro.
- Las puertas del patio de butacas tienen un marco oscuro distinto al color claro de la pared.
- Una persona te ayudará a sentarte en tu butaca. El número de la butaca está detrás del respaldo.
- Los servicios están en la recepción. No hay carteles para encontrarlos. Pide ayuda si lo necesitas.



Acceso, taquillas de venta de entradas y zona de atención al público

- La entrada principal del establecimiento es accesible sin desniveles.
- La puerta es de madera, de doble hoja y abre hacia dentro. Su ancho libre de paso en cada una es de **90 cm**.
- Después de la puerta un felpudo que no está fijo al suelo.
- El itinerario hasta la zona de atención al público es accesible sin desniveles es el mismo.
- En la zona de atención al público hay un espacio adecuado para la circulación con la silla de ruedas, el pavimento es homogéneo y no hay elementos voladizos que impliquen riesgo.
- La taquilla está situada después de la puerta principal y el itinerario es accesible.
- La taquilla tiene un vidrio de protección y no está equipada con un bucle de inducción magnética.
- El mostrador de la taquilla tiene una altura de **1,12 m**, no adaptada para usuarios de silla de ruedas.



Accesibilidad Física

Teatro

- Se accede a la planta baja de la sala de espectáculos sin desniveles y a algunas localidades con rampas, y a la 1ª planta por medio de un elevador.
- Las rampas son iguales y accesibles. Tienen **3,60 m** de longitud, con una inclinación de **10,5%**. Su ancho libre de paso es de **2,10 m** y dispone de un pasamanos en un lado.
- Las puertas de acceso a la sala permanecen abiertas antes del espectáculo, son de doble hoja y el ancho de paso de cada hoja es de **70 cm**.
- Hay **2** palcos reservados para Personas de Movilidad Reducida (**PMR**). Están situadas en la primera planta. Corresponden al palco **nº 3 y 5** y el itinerario es accesible por medio del elevador.
- Las puertas de acceso a los palcos abren hacia fuera con un ancho libre de paso de **76 cm**.
- Las plazas reservadas están señalizadas con el Símbolo Internacional de Accesibilidad (**SIA**).
- Cada palco reservado para PMR tiene **2,10 m** de ancho y **1,75 m** de fondo. El suelo es horizontal.
- Los pasillos de circulación del teatro tienen un ancho libre de paso \geq **1,20 m**. Los espacios libre de giro tienen un diámetro \geq **1,50 m**.
- El suelo del patio de butacas es homogéneo y antideslizante, tiene una inclinación entre el **3,5%** y **6,9%**.



Aseo adaptado



- En el establecimiento hay 1 cabina de aseo para usuarios de silla de ruedas, situada en la planta baja, junto a los aseos comunes. No está señalizada con el Símbolo Internacional de Accesibilidad (SIA) y el itinerario es accesible.
- El aseo adaptado es una cabina independiente común para ambos sexos.

Aseo adaptado

Puerta general de los aseos: abre hacia dentro, con ancho de paso de 78 cm	Tipo de pomo: manilla
Cabina de aseo adaptado	
Nº de cabinas adaptadas: 1	Está señalizada con el SIA: No
Puerta: corredera con un ancho de 74 cm	Diámetro libre de giro en interior: Ø1,50 m
Tipo de pomo: manilla	Cerrojo se abre desde el exterior: Si
Tipo de iluminación: con interruptor	En el interior hay un sistema de solicitud de ayuda: no
Lavabo	
Ubicación: dentro de la cabina	Tipo de grifo: monomando
Altura libre bajo el lavabo: 75 cm	Fondo libre bajo el lavabo: 55 cm
Altura del borde inferior del espejo: no hay	Altura de los accesorios: No hay
Inodoro	
Espacio de acceso al inodoro: izquierdo 1,20 m y frontal 90 cm	Altura del asiento: 47 cm
Tipo y altura de mecanismo de descarga: de presión en cisterna a 1,10 m	En lado izquierdo, tipo de barra y altura: barra abatible a 52 - 76 cm



Accesibilidad Visual

Teatro

- Se accede a los distintos niveles del teatro por la planta baja sin desniveles y con rampas, dependiendo de la ubicación que se tenga y a la planta primera a través de un elevador o de las escaleras.
- Las puertas de acceso a la sala permanecen abiertas antes del espectáculo.
- El suelo de la sala es inclinado y el pavimento es homogéneo y antideslizante.
- La iluminación de la sala no es homogénea.
- No hay elementos voladizos que impliquen riesgo.
- La audiodescripción de la obra depende del organizador.



Accesibilidad Auditiva

Información y orientación

- No existen rótulos de señalización que faciliten la orientación dentro del establecimiento.
- Las señales de evacuación en caso de emergencia son auditivas.



Teatro

- La sala no tiene un bucle de inducción magnética que facilite la audición a personas con prótesis auditivas.
- El subtítulado de la obra depende del organizador.

Aseos

- Las puertas de las cabinas de aseos no tienen un sistema de cierre con una señal visual de “ocupado o libre” ni una banda libre inferior que permita ver si hay alguien en su interior.

Otras estancias y servicios	Ubicación	Tipo de itinerario	Características destacables
Escalera del edificio	De la planta baja a la primera	Accesible con elevador alternativo	<ul style="list-style-type: none"> – Tipo de escalera: interior – Suelo de textura y color distinto en inicio y final: No – Altura de los escalones: 17 cm – Fondo de huella: 28 cm – Con tabica: Sí – Con bocel: No – Huella de pavimento antideslizante: Sí – Borde de escalones con franja de señalización: No – Zócalo de protección lateral: ambos lados – Pasamanos en: a un lado – Tipo de pasamanos: sencillo – Altura de Pasamanos: 1,10 m – Hueco bajo escalera protegido: No hay
Elevador	Comunica todas las plantas	Accesible	<ul style="list-style-type: none"> – Altura de los botones exteriores: 1 m – Ancho de la puerta: 90 cm – Ancho y fondo de cabina: 1,09 m x 1,45 m – Altura de la botonera interior: 92 cm – Altura del pasamanos: 86 cm – Espejo frente a la puerta: No, es panorámico – Suelo de textura y color distinto frente a puerta: No – Cabina con señales sonoras: No – Botones con números en: altorrelieve y braille – Botones de color contrastado: Sí – Cabina con señales visuales: No – Botón de emergencia con testigo luminoso que confirme el registro de la llamada: No

Palencia

Castilla y León



Villa Romana “La Olmeda”



Dirección: Pedrosa de la Vega
34116 Pedrosa de la Vega (Palencia)
Teléfono: 979119997 / 670450143
Web: www.villaromanalaolmeda.com



Información General

La Villa Romana La Olmeda era una antigua casa de la época de los romanos.

La villa es hoy un yacimiento arqueológico que se puede visitar. Sólo quedan algunos restos de la antigua casa.

Si tienes discapacidad física, puedes recorrer toda la zona de la villa. Es llano.



Atención al público y otra información de interés

- Nadie en el yacimiento sabe lengua de signos para personas sordas.
- Puedes entrar con perro de asistencia.
- Hay visitas adaptadas y talleres para personas con discapacidad física, con discapacidad visual y con discapacidad intelectual.
- Reserva tu actividad adaptada en el teléfono 979 119 997.
- Pide prestada una silla de ruedas, si lo necesitas.
- Pide prestada una silla para bebés, si lo necesitas.
- El yacimiento tiene un plan para personas con discapacidad en caso de peligro o emergencia.

Discapacidad Intelectual

- El yacimiento no tiene información en lectura fácil.
- Sigue las flechas y los carteles para recorrer el yacimiento.
- Hay bancos en el recorrido por el yacimiento.
- Los servicios están junto al mostrador de atención al público. Hay un cartel con una flecha, las letras “WC” y las figuras de un hombre, una mujer y una persona en silla de ruedas.



Acceso, venta de entradas y zona de atención al público

- La entrada principal al establecimiento tiene una rampa.
- La rampa es accesible, tiene un tramo de **12 m** de longitud, con una inclinación de **3,5%**. Su ancho libre de paso es de **5,5 m** y no dispone de pasamanos. El inicio y final de la rampa está señalizado con una franja de textura distinta y color contrastado que alerta del desnivel.
- Existen dos puertas contiguas. La primera es metálica, de doble hoja y permanece abierta. La segunda es de vidrio, de doble hoja y abren hacia fuera. El ancho libre de paso de ambas es de **92 cm**, en cada hoja. La puerta de vidrio está señalizada con el logotipo del museo pero sin suficiente contraste de color.
- Entre las puertas hay un felpudo fijo al suelo.
- El itinerario hasta la zona de atención al público es accesible sin desniveles.
- En la zona de atención al público hay un espacio adecuado para la circulación con la silla de ruedas, el pavimento es homogéneo y no hay elementos voladizos que impliquen riesgo.
- El mostrador de recepción y de venta de entradas tiene una altura de **1,14 m**, no adaptada para usuarios de silla de ruedas. No está equipado con bucle de inducción magnética.



Accesibilidad Física

Salas de exposiciones

- La sala de exposición del museo está distribuida en una gran sala de planta baja y se accede a ella sin desniveles.
- La puerta de acceso a la sala es de madera y abre hacia fuera. Su ancho libre de paso en cada una es de **1,43 m**.
- La sala de exposiciones no tienen ningún tipo de desnivel, y entre muebles hay un espacio de circulación y maniobra para usuarios de silla de ruedas con un ancho **≥ 1,50 m**.
- La exposición se recorre a través de una pasarela con un ancho libre de paso **> 1 m** y un pasamanos a ambos lados a una altura de **82 cm**.
- El suelo de la sala es homogéneo y antideslizante.
- A lo largo del recorrido hay zonas de descanso con bancos sin reposabrazos.
- Algunas maquetas, expositores y vitrinas horizontales permiten la aproximación frontal de usuarios de silla de ruedas. Están situadas a una altura que varía entre **80 cm** y **1,10 m**, debajo hay un espacio libre de entre **78 cm-1 m** de alto, más de **80 cm** de ancho y más de **30 cm** de fondo.
- Las pantallas interactivas de la exposición en 3D están situadas a una altura media de entre **75 y 90 cm** permitiendo la aproximación frontal de usuarios de sillas de ruedas.

Audiovisuales

- Al final del recorrido existe una sala de audiovisuales y el itinerario es accesible.
- El suelo de la sala tiene una inclinación del **3,5 %** y los asientos son fijos al suelo.
- No hay plazas reservadas para Personas de Movilidad Reducida.

Aseo adaptado



- En el establecimiento hay **1** cabina de aseo para usuarios de silla de ruedas, situada en la planta baja junto a recepción. Está señalizada con el Símbolo Internacional de Accesibilidad (**SIA**) y se accede por un itinerario accesible.
- El aseo adaptado es una cabina independiente.

Cabina de aseo adaptado

Nº de aseos adaptados: 1	Está señalizado con el SIA: sí
Puerta: abre hacia dentro con un ancho de 83 cm	Diámetro libre de giro en interior: Ø 1,50 m
Tipo de pomo: manilla	Cerrojo se abre desde el exterior: No
Tipo de iluminación: con interruptor y temporizador	En el interior hay un sistema de solicitud de ayuda: no
Lavabo	
Ubicación: dentro de la cabina	Tipo de grifo: monomando
Altura libre bajo el lavabo: 80 cm	Fondo libre bajo el lavabo: 55 cm
Altura del borde inferior del espejo: 1 m	Altura de los accesorios: 1 - 1,20 m
Inodoro	
Espacio de acceso al inodoro: frontal 1,10 m, izquierdo 2 m, derecho 90 cm	Altura del asiento: 48 cm
Tipo y altura de mecanismo de descarga: presión en cisterna a 1,13 m	En lado izquierdo, tipo de barra y altura: barra abatible a 50 - 66 cm



Accesibilidad Visual

Salas de exposiciones

- La sala de exposición del museo está distribuida en una gran sala de planta baja y se accede a ella sin desniveles.
- La puerta de acceso a la exposición permanece abiertas en horario de visita.
- La exposición se recorre a través de una pasarela con un pasamanos a ambos lados.
- El suelo es sin desniveles, homogéneo y antideslizante.
- La iluminación general no es homogénea y la dirigida al contenido expositivo no produce deslumbramientos.
- El mobiliario está distribuido de forma que no obstaculiza la circulación de personas con discapacidad visual.
- En la exposición hay maquetas y reproducciones de objetos que pueden ser tocados por personas con discapacidades visuales.
- Los paneles y rótulos descriptivos tienen un soporte mate, contraste cromático entre textos y fondo, una fuente de fácil lectura y el tamaño de sus textos es de **3 cm** aproximadamente. La información está escrita en braille.

Audiovisuales

- Al final del recorrido hay un audiovisual y el itinerario es accesible.
- La narración y los diálogos del video no están complementados con audiodescripción.



Accesibilidad Auditiva

Información y orientación

- Existen numerosos rótulos de señalización que facilitan la orientación dentro del establecimiento. Son fácilmente identificables con la vista.
- Las señales de evacuación en caso de emergencia son auditivas.

Sala de exposiciones

- Hay un folleto que resume los contenidos de la exposición e indica el itinerario sugerido para la visita.
- La narración, los diálogos y los sonidos del video no están subtítulos.
- No está equipada con un bucle de inducción magnética.

Aseos

- Las puertas de las cabinas de aseos no tienen un sistema de cierre con una señal visual de “ocupado o libre”, pero si una banda libre inferior que permita ver si hay alguien en su interior.

Otras estancias y servicios	Ubicación	Tipo de itinerario	Características destacables
Aparcamiento	Exterior	Accesible	<ul style="list-style-type: none"> – Tipo de pavimento: asfalto, homogéneo – Número de plazas de estacionamiento reservadas para PMR: 4 – Señalizada con el SIA: en el pavimento y vertical – Ancho y fondo de la plaza: 3 m x 4,70 m – Área de acercamiento lateral de 1,20 m de ancho: No
Consigna	Planta baja, junto a recepción	Accesible	<ul style="list-style-type: none"> – Altura de taquillas: 1,20 m
Tienda	Planta baja	Accesible	<ul style="list-style-type: none"> – Tipo de mostrador: una altura – Altura de mostrador: 1,02 m – Espacio adecuado de circulación para la silla de ruedas: Sí
Cafetería	Planta baja	Accesible	<ul style="list-style-type: none"> – Carta en braille: No – Altura barra: 1,20 m – Altura de mesa: 70 cm – Altura bajo mesa: 68 cm – Ancho bajo mesa: 80 cm – Fondo bajo mesa: 37 cm
Señalización	General del establecimiento		<ul style="list-style-type: none"> – Rótulos de mismo formato: Sí – Altura de los rótulos: 85 cm – 1,95 m – Tamaño de letra: 3 cm – Textos e iconos de color contrastado: Sí – Iconos homologados: Sí



Casino del Tormes



Dirección: C/ La Pesca, 5
(frente a la Casa Lis)
37008 Salamanca
Teléfono: 923281628
Web: www.casinodeltormes.es



Información General

El Casino del Tormes es un lugar de juegos de azar. En un casino se juega con dinero.

El Casino del Tormes tiene dos salas: la Sala de Juegos y la Sala de Máquinas.

Las dos salas están en la planta baja del edificio.

Las dos salas son accesibles para personas con discapacidad física.

En la Sala de Juegos está el bar.



Atención al público y otra información de interés

- Los trabajadores del casino saben atender a personas con discapacidad.
- El casino tiene personas que saben lengua de signos para personas sordas.
- Puedes entrar con perro de asistencia.
- El casino tiene un plan para personas con discapacidad en caso de peligro o emergencia.

Discapacidad Intelectual

- La entrada al casino es por la puerta principal del edificio. En la entrada está el cartel "Casino de Tormes".
- Para jugar en el casino, tienes que comprar fichas en la caja. Hay una caja en la Sala de Juegos y otra en la Sala de Máquinas. Sobre el mostrador está el cartel "CAJA/Cash desk/Caixa".
- La Sala de Máquinas está a la derecha después de entrar.
- La Sala de Juegos está a la izquierda después de entrar. En la puerta está el cartel "SALA DE JUEGOS".
- Los servicios están junto a la puerta de la Sala de Juegos. Tienen el cartel "ASEOS/TOILETS/LAVABOS".

Acceso y zona de atención al público

- La entrada principal al establecimiento tiene un escalón de **7 cm** de altura y una vez que cruzas la puerta hay que bajar otros escalones. Existe un itinerario alternativo accesible si se accede al casino desde el hotel.
- El itinerario alternativo accesible peatonal es por la puerta metálica del recinto hotelero, situada junto al acceso vehicular. La puerta abre hacia dentro y tiene un ancho libre de paso de **91 cm**. Después hay una rampa practicable de **8,12 m** de longitud, con una inclinación del **10,5%**. Su ancho libre de paso es de **1,46 m** y no dispone de pasamanos. El inicio y final de la rampa no está señalizado con una franja de textura distinta y color contrastado que alerta del desnivel.
- Esta puerta tiene un videoportero situado a una altura de **1,50 m**. El videoportero es de marcación única.
- La puerta alternativa por la que se accede al casino tiene un escalón de **2,5 cm** de altura. Es parcialmente acristalada, de doble hoja, abre hacia fuera y cada una tiene un ancho libre de paso de **72 cm**. Están señalizadas con el logotipo del casino y franjas horizontales sin color contrastado.
- Después de la puerta hay un felpudo fijo al suelo.
- El itinerario hasta la zona de atención al público es accesible sin desniveles.
- En la zona de atención al público hay un espacio adecuado para la circulación con la silla de ruedas, el pavimento es homogéneo y no hay elementos voladizos que impliquen riesgo.
- El mostrador de atención al público tiene una altura no adaptada de **1,15 m**, solo permite la aproximación lateral con la silla de ruedas.
- Una Caja está situada en la Sala de Juegos y la otra en la Sala de Máquinas y el itinerario es accesible, sin desniveles.
- Las Cajas tienen un vidrio de protección y no están equipadas con un bucle de inducción magnética.
- El mostrador de la Caja tiene una altura no adaptada de **1 m** en la Sala de Juegos y de **1,19 m** en la Sala de Máquinas. En ambos casos sólo permite la aproximación lateral con la silla de ruedas.



Accesibilidad Física

Salas de juego “Sala de Máquinas” y “Sala de Juegos”

- Las salas de juego del casino están distribuidas en la planta baja. Se accede a todas las salas sin desniveles.
- La puerta de acceso a la Sala de Máquinas permanece siempre abierta y la puerta de acceso a la Sala de Juegos abre hacia fuera. Ambas puertas son de vidrio, de doble hoja y cada una tiene un ancho de paso es de **73,5 cm**.
- Las salas de juegos no tienen ningún tipo de desnivel y entre muebles hay un espacio de circulación y maniobra para usuarios de silla de ruedas con una ancho \geq **1,50 m**. Aunque en la Sala de Máquinas existen estrechamientos puntuales de entre **49 y 92 cm** de ancho.
- El suelo de ambas salas está enmoquetado. Su textura puede dificultar el rodamiento de la silla de ruedas
- En la Sala de Juegos, las mesas de Póker permiten la aproximación frontal de usuarios de silla de ruedas. Su altura es de **80 cm**, debajo hay un espacio libre de **74 cm** de alto, **1,52 m** de ancho y **1,24 m** de fondo.

- La mesa de la Ruleta y de Black Jack, están a una altura no adaptada de **88 y 98 cm** respectivamente, sólo permiten la aproximación lateral de usuarios de silla de ruedas.
- En la Sala de Máquinas, las máquinas de juego están a una altura de **88 cm-1,11 m** y sólo permiten la aproximación lateral de usuarios de silla de ruedas. La mesa “Ruleta Americana” está a **86 cm** de altura y sólo permite la aproximación lateral de usuarios de silla de ruedas.

Aseo adaptado



- En el establecimiento hay una cabina de aseo para usuarios de silla de ruedas, situada en la planta baja junto a la Sala de Juegos. Está señalizada con el Símbolo Internacional de Accesibilidad (**SIA**) y el itinerario es accesible.
- El aseo adaptado es una cabina independiente.

Cabina de aseo adaptado

Puerta: abre hacia dentro con un ancho de 80 cm	Diámetro libre de giro en interior: Ø1,62 m
Tipo de pomo: manilla	Cerrojo se abre desde el exterior: sí
Tipo de iluminación: con sensor	En el interior hay un sistema de solicitud de ayuda: no

Lavabo

Ubicación: dentro de la cabina	Tipo de grifo: monomando
Altura libre bajo el lavabo: 66 cm	Fondo libre bajo el lavabo: 52 cm
Altura del borde inferior del espejo: 1,02 m, no inclinado	Altura de los accesorios: no hay

Inodoro

Espacio de acceso al inodoro: derecho de 1,20 m de forma oblicua por la ubicación del lavabo, frontal 1,42 m	Altura del asiento: 50 cm
Tipo y altura de mecanismo de descarga: presión en pared a 1,11 m	En lado derecho, tipo de barra y altura: abatible a 65-83 cm
En lado izquierdo, tipo de barra y altura: fija horizontal a 82 cm	Separación entre barras: 63 cm



Accesibilidad Visual

Salas de juego “Sala de Máquinas” y “Sala de Juegos”

- Se accede a las distintas salas de juegos sin desniveles.
- La puerta de acceso a la Sala de Máquinas permanece siempre abierta.
- Las puertas de acceso a las salas de juego son de vidrio y abren hacia fuera, no requieren de señalización porque son traslúcidas.
- El suelo es sin desniveles, homogéneo y antideslizante.
- Todo el suelo de las salas está enmoquetado. La moqueta es de hilo corto y está fija al suelo.

- La iluminación de la sala no es homogénea. Hay iluminación dirigida a las mesas de juego.
- No hay elementos voladizos que impliquen riesgo.



Accesibilidad Auditiva

Información y orientación

- Existen rótulos de señalización que facilitan la orientación dentro del establecimiento. Son fácilmente identificables con la vista.
- Las señales de evacuación en caso de emergencia son visuales y auditivas.

Salas de juego “Sala de Máquinas” y “Sala de Juegos”

- Las salas de juego no están equipadas con un bucle de inducción magnética.
- Hay un folleto del Casino en el que se indica la distribución de las distintas salas de juego, mesas y máquinas de juego.

Aseos

- Las puertas de las cabinas de aseos no tienen un sistema de cierre con una señal visual de “ocupado o libre” ni una banda libre inferior que permita ver si hay alguien en su interior.

Otras estancias y servicios	Ubicación	Tipo de itinerario	Características destacables
Snack Bar	Planta 0	Accesible sin desniveles	<ul style="list-style-type: none"> – Altura barra: 1,10 m – Altura de mesa: 1,11 m, con pata central
Señalización	General del establecimiento		<ul style="list-style-type: none"> – Rótulos de mismo formato: Sí – Altura de los rótulos: 1,82– 1,91 m – Tamaño de letra: 5-2,5 cm – Textos e iconos de color contrastado: Sí – Textos e iconos en: altorrelieve – Iconos homologados: Si



Museo Arqueológico Padre Belda



Dirección: Ctra. Galinduste.
37800 Alba de Tormes (Salamanca)
Teléfono: 923300135/213
Web: <http://museo.sanjeronimo.es>



Información General

El Museo Arqueológico Padre Belda explica la Historia a través de objetos antiguos.

El museo tiene objetos desde la Prehistoria hasta la Edad Media.

El museo está dentro de una iglesia. La iglesia se ha reformado para convertirla en museo.

El museo tiene varias salas de exposición en la planta baja. También hay una sala para ver vídeos y proyecciones.

La visita dentro del museo es accesible para personas con discapacidad física.



Atención al público y otra información de interés

- Nadie en el museo sabe lengua de signos para personas sordas.
- Puedes entrar con perro de asistencia.
- Reserva tu visita al museo en el teléfono 923 300 135.
- Si tienes discapacidad física, puedes participar en todas las visitas guiadas.
- El museo tiene un plan para personas con discapacidad en caso de peligro o emergencia.

Discapacidad Intelectual

- El museo no tiene información en lectura fácil.
- No hay carteles para seguir la visita del museo. Pide ayuda en información si lo necesitas.
- Los servicios están junto a la sala de exposiciones. Tienen en la puerta el cartel con la figura de un hombre y una mujer y la palabra "Servicios".



Acceso y zona de atención al público

- La entrada principal del museo es accesible por medio de una rampa.
- La rampa es accesible, mide **8,50 m** de longitud y tiene una inclinación de **6,9%**. Su ancho libre de paso es **>1,20 m** y no dispone de pasamanos. El inicio y final de la rampa no está señalizado con una franja de textura distinta y color contrastado que alerta del desnivel.
- La puerta es metálica, de doble hoja, abre hacia dentro y tiene un travesaño de **16,5 cm** de altura. Esto no supone un obstáculo para las personas usuarias de silla de ruedas, ya que la puerta puede abrirse por completo y el travesaño desaparece. Su ancho libre de paso con las dos hojas abiertas es **>2 m**.
- El itinerario hasta la zona de atención al público es accesible sin desniveles, con una puerta de paso parcialmente acristalada, que abre hacia fuera, es de doble hoja y cada una tiene un ancho de paso de **80 cm**. Está señalizada con el logotipo del museo sin color contrastado. Después de la puerta hay una alfombra suelta.
- En la zona de atención al público hay un espacio adecuado para la circulación con la silla de ruedas, el pavimento es homogéneo y no hay elementos voladizos que impliquen riesgo.
- El mostrador de atención al público tiene una altura no adaptada de **1,15 m**, sólo permite la aproximación lateral con la silla de ruedas.



Accesibilidad Física

Salas de exposiciones

- Las salas de exposiciones del museo están distribuidas en una única planta baja. Se accede a todas las salas de exposiciones sin desniveles.
- Todos los huecos de acceso a las distintas salas tienen un ancho libre de paso de **1 m**.
- Las salas de exposiciones no tienen ningún tipo de desnivel, y entre muebles hay un espacio de circulación y maniobra para usuarios de silla de ruedas con un ancho **≥ 1,50 m**.
- El suelo de la sala es homogéneo y antideslizante.
- Los expositores y vitrinas horizontales sólo permiten la aproximación lateral de usuarios de silla de ruedas. Están situadas a **91 cm- 1,38 m** de altura.

Sala de audiovisuales

- Está situada en la planta baja, a mitad del recorrido expositivo y el itinerario es accesible.
- La sala no tiene desniveles y las sillas son móviles.
- No hay plazas reservadas para **PMR** señalizadas con el Símbolo Internacional de Accesibilidad (**SIA**).

Aseo adaptado



- En el museo hay una cabina de aseo para usuarios de silla de ruedas, situada en la planta baja. Está señalizada con el Símbolo Internacional de Accesibilidad (**SIA**) y el itinerario es accesible.
- El aseo adaptado es una cabina independiente.



Aseo adaptado

Puerta general de los aseos: abre hacia dentro con ancho de paso de 77,5 cm	Tipo de pomo: manilla
Cabina de aseo adaptado	
Puerta: abre hacia dentro con un ancho de 77,5 cm	Diámetro libre de giro en interior: Ø1,10 m
Tipo de pomo: manilla	Cerrojo se abre desde el exterior: no hay
Tipo de iluminación: con sensor	En el interior hay un sistema de solicitud de ayuda: no
Lavabo	
Ubicación: dentro de la cabina	Tipo de grifo: requiere giro de muñeca
Altura libre bajo el lavabo: 65 cm	Fondo libre bajo el lavabo: 48 cm
Altura del borde inferior del espejo: 85 cm, no inclinado	Altura de los accesorios: 77 cm
Inodoro	
Espacio de acceso al inodoro: derecho 98 cm, de forma oblicua por la ubicación del lavabo, frontal 1,97 m	Altura del asiento: 41 cm
Tipo y altura de mecanismo de descarga: presión en cisterna a 75 cm	En lado derecho, tipo de barra y altura: abatible a 66-85 cm



Accesibilidad Visual

Salas de exposiciones

- Se accede a las distintas salas de exposiciones sin desniveles
- Hay mamparas de vidrio que no están señalizadas con dos franjas horizontales de color contrastado.
- El suelo es sin desniveles, homogéneo y antideslizante.
- La iluminación general no es homogénea y la dirigida al contenido expositivo produce deslumbramientos.
- El mobiliario está distribuido de forma que no obstaculiza la circulación de personas con discapacidad visual y no hay elementos voladizos que impliquen riesgo.
- Los paneles y rótulos descriptivos tienen un soporte mate, contraste cromático entre textos y fondo, una fuente de fácil lectura y el tamaño de sus textos es de **1 a 3 cm**.

Sala de audiovisuales

- Está situada en la planta baja, a mitad del recorrido expositivo y el itinerario es accesible.
- La narración y los diálogos del video no están complementados con audiodescripción.



Accesibilidad Auditiva

Información y orientación

- No existen rótulos de señalización que faciliten la orientación dentro del establecimiento.
- Las señales de evacuación en caso de emergencia son visuales.

Salas de exposiciones y sala de audiovisuales

- Hay un folleto que resume los contenidos de la exposición.
- La narración, los diálogos y los sonidos del video no están subtítulos.

**Aseos**

- Las puertas de las cabinas de aseos no tienen un sistema de cierre con una señal visual de "ocupado o libre" pero sí una banda libre inferior que permite ver si hay alguien en su interior.

Otras estancias y servicios	Ubicación	Tipo de itinerario	Características destacables
Aparcamiento	Exterior	Accesible	<ul style="list-style-type: none"> Tipo de pavimento: cemento homogéneo y antideslizante No hay ninguna plaza reservada ni delimitada para PMR.
Señalización	General del establecimiento		<ul style="list-style-type: none"> Rótulos de mismo formato: Sí Altura de los rótulos: 92 cm – 2,04 m Tamaño de letra: 0,5 -1 cm Textos e iconos de color contrastado: Sí Textos e iconos sin braille ni altorrelieve Iconos homologados: Sí



Museo Art Nouveau y Art Déco-Casa Lis



Dirección: C/ Expolio, 14
37008 Salamanca
Teléfono: 923271089
Web: www.museocasalis.org
www.amigoscasalis.org



Información General

El Museo Art Nouveau y Art Déco está en la Casa Lis. La Casa Lis es un antiguo palacio de una familia.

En el museo puedes ver objetos valiosos de decoración, como muebles, jarrones, platos, joyas o esculturas.

En el museo hay una planta baja y una primera planta.

En la planta baja, hay salas de exposiciones y la tienda del museo.

En la primera planta hay más salas de exposiciones y la cafetería Café de Lis.

La visita dentro del museo es accesible para personas con discapacidad física. Hay un ascensor para subir a la primera planta.



Atención al público y otra información de interés

- Nadie en el museo sabe lengua de signos para personas sordas.
- Puedes entrar con perro de asistencia.
- Si tienes discapacidad física, puedes participar en cualquier visita guiada.
- Reserva tu visita al museo en el teléfono 923 121 425.
- Las visitas se hacen en español, francés, alemán, italiano y portugués.
- El museo tiene un plan para personas con discapacidad en caso de peligro o emergencia.

Discapacidad Intelectual

- El museo no tiene información en lectura fácil.
- No hay carteles para seguir la visita del museo. Pide ayuda en información si lo necesitas.
- Hay bancos para descansar en algunas salas del museo.
- Los servicios están en la planta baja, pero es difícil encontrarlos. Pide ayuda en información si lo necesitas.



Acceso y zona de atención al público

- La entrada principal del establecimiento tiene un escalón de **8 cm** de altura y una rampa alternativa para bajarlo.
- La rampa es accesible, mide **1 m** de longitud, con una inclinación de **6,9 %**. Su ancho libre de paso es de **98 cm** y no dispone de pasamanos. El inicio y final de la rampa no está señalizado con una franja de textura distinta y color contrastado que alerte del desnivel.
- A continuación el suelo está en pendiente ascendente practicable. Tiene **3,38 m** de longitud y tiene una inclinación del **14%**. Su ancho libre de paso es de **1 m** y no dispone de pasamanos. El inicio y final no está señalizado con una franja de textura distinta y color contrastado que alerte del desnivel.
- Tiene dos puertas contiguas. La primera permanece siempre abierta y su ancho libre de paso es **>1,50 m**. La segunda es de vidrio, abre hacia ambos lados, es de doble hoja y cada una tiene un ancho libre de paso de **82 cm**. Están señalizadas con carteles de color contrastado.
- La puerta tiene un timbre de llamada situado a una altura de **1,04 m**.
- El itinerario hasta la zona de atención al público es accesible sin desniveles.
- En la zona de atención al público hay un espacio adecuado para la circulación con la silla de ruedas, el pavimento es homogéneo y no hay elementos voladizos que impliquen riesgo.
- El mostrador de atención al público tiene una altura no adaptada de **1,11 m** y solo permite la aproximación lateral de la silla de ruedas.



Accesibilidad Física

Salas de exposiciones

- Las salas de exposiciones del museo están distribuidas en las plantas 0 y 1ª. Se accede a todas las salas de exposiciones sin desniveles, a excepción de las situadas en la planta 1ª a las que se accede por medio del ascensor.
- Todos los huecos de acceso a las distintas salas tienen un ancho de paso entre **80 cm** y **1,21 m**.
- Las salas de exposiciones no tienen ningún tipo de desnivel, y entre muebles hay un espacio de circulación y maniobra para usuarios de silla de ruedas con un ancho ≥ 1 m.
- El suelo de las salas es sin desniveles, homogéneo y antideslizante.
- A lo largo del recorrido hay zonas de descanso con bancos sin reposabrazos.
- Los expositores y vitrinas solo permiten la aproximación lateral de usuarios de silla de ruedas. Están situadas a **74 cm** de altura.
- Hay un ordenador situado en la planta baja de la exposición, sobre una mesa no adaptada para usuarios de silla de ruedas. Está situado a **1,62 m** de altura.

Sala de audiovisuales

- Está situada en la planta 1ª y el itinerario es accesible utilizando el ascensor.
- La sala no tiene desniveles y las sillas son móviles.
- No hay ninguna plaza reservada para **PMR** señalizadas con el Símbolo Internacional de Accesibilidad (**SIA**).



Aseo adaptado



- En el establecimiento hay 1 cabina de aseo para usuarios de silla de ruedas, situada en la planta baja. Está señalizada con el Símbolo Internacional de Accesibilidad (SIA) y se accede por un itinerario accesible.
- El aseo adaptado es una cabina independiente.

Aseo adaptado de la planta baja

Puerta general de los aseos: abre hacia dentro con un ancho de paso de 78 cm	Tipo de pomo: manilla
Cabina de aseo adaptado	
Puerta: abre hacia dentro con un ancho de paso de 76 cm	Diámetro libre de giro en interior: Ø1,03 m
Tipo de pomo: manilla	Cerrojo se abre desde el exterior: sí
Tipo de iluminación: con interruptor	En el interior hay un sistema de solicitud de ayuda: no
Lavabo	
Ubicación: dentro de la cabina	Tipo de grifo: monomando
Altura libre bajo el lavabo: 77 cm	Fondo libre bajo el lavabo: 31 cm. La barra fija del inodoro obstaculiza la aproximación frontal.
Altura del borde inferior del espejo: 1 m, no inclinado	Altura de los accesorios: 97-78 cm
Inodoro	
Espacio de acceso al inodoro: frontal 1,32 m	Altura del asiento: 41 cm
Tipo y altura de mecanismo de descarga: tirador a 76 cm	En lado derecho, tipo de barra y altura: fija horizontal a 83 cm
En lado izquierdo, tipo de barra y altura: fija horizontal a 83 cm	Separación entre barras: 65 cm



Accesibilidad Visual

Salas de exposiciones

- Se accede a las distintas salas de exposiciones sin desniveles, a excepción de las situadas en la planta 1ª a las que se accede por medio de las escaleras o del ascensor.
- Todas las salas se comunican a través de huecos de paso.
- En la 1ª planta hay mamparas de vidrio que están señalizadas con motivos florales de color contrastado.
- El suelo es sin desniveles, homogéneo y antideslizante.
- La iluminación general es homogénea y la dirigida al contenido expositivo produce destlumbamientos.
- El mobiliario está distribuido de forma que no obstaculiza la circulación de personas con discapacidad visual y no hay elementos voladizos que impliquen riesgo.



- Los paneles y rótulos descriptivos no tienen un soporte mate, pero si tienen contraste cromático entre textos y fondo, una fuente de fácil lectura y el tamaño de sus textos es de **1 cm**.

Sala de audiovisuales

- Está situada en la planta 1ª y el itinerario es accesible.
- La narración y los diálogos del video no están complementados con audiodescripción.



Accesibilidad Auditiva

Información y orientación

- Hay dos rótulos de señalización que indican el acceso a la 1ª planta por medio del ascensor y las escaleras. No son fácilmente identificables con la vista.
- Las señales de evacuación en caso de emergencia son auditivas.

Salas de exposiciones y sala de audiovisuales

- Hay un folleto que resume los contenidos de la exposición.
- La narración, los diálogos y los sonidos del video no están subtítulos.
- La sala de audiovisuales no está equipada con un bucle de inducción magnética.

Aseos

- Las puertas de las cabinas de aseos no tienen un sistema de cierre con una señal visual de "ocupado o libre" ni una banda libre inferior que permita ver si hay alguien en su interior.

Otras estancias y servicios	Ubicación	Tipo de itinerario	Características destacables
Escalera del edificio	Comunica la planta 0 con la planta 1ª	Accesible con ascensor alternativo	<ul style="list-style-type: none"> – Tipo de escalera: hay dos escaleras interiores de similares características. – Suelo de textura y color distinto en inicio y final: No – Altura de los escalones: 17,5 cm. – Fondo de huella: 38 cm – Con tabica: Sí – Con bocel: Sí – Huella de pavimento antideslizante: No – Borde de escalones con franja de señalización: Sí, solo los dos primeros lados – Zócalo de protección lateral a ambos lados – Pasamanos en: un lado – Tipo de pasamanos: sencillo – Altura de Pasamanos: 1 m – Hueco bajo escalera protegido: no hay



Otras estancias y servicios	Ubicación	Tipo de itinerario	Características destacables
Ascensor	Comunica la planta 0 con la planta 1ª	Accesible	<ul style="list-style-type: none"> – Altura de los botones exteriores: 96 cm – Ancho de la puerta: 79,5 cm – Ancho y fondo de cabina: 1,07 m x 1,39 m – Altura de la botonera interior: 1,10 m – 1,22 m – Altura del pasamanos: 89 cm – Espejo frente a la puerta: Sí – Suelo de textura y color distinto frente a puerta: No – Cabina con señales sonoras: No – Botones con números en: altorrelieve – Botones de color contrastado: Sí – Cabina con señales visuales: Sí – Botón de emergencia con testigo luminoso que confirme el registro de la llamada: No
“El Café de Lis”	1ª planta	Accesible con ascensor	<ul style="list-style-type: none"> – Carta en braille: No – Altura barra: 1,13 m – Altura de mesa: 74 cm y 1,12 m – Altura bajo mesa: 72 cm y 70 cm – Ancho bajo mesa: 60 cm y 70 cm – Fondo bajo mesa: 27 cm y 14 cm
Tienda de souvenirs	Planta 0	Accesible	<ul style="list-style-type: none"> – Tipo de mostrador: una altura – Altura de mostrador: 1,10 m – Espacio adecuado de circulación para la silla de ruedas: Sí
Señalización	General del establecimiento		<ul style="list-style-type: none"> – Rótulos de mismo formato: Sí – Altura de los rótulos: 1,90-2 m – Tamaño de letra: 3 y 6 cm – Textos e iconos de color contrastado: Sí – Textos e iconos sin braille ni altorrelieve – Iconos homologados: Sí



Museo de la Industria Chacinera



Dirección: C/ Nueva, 1
37770 Guijuelo (Salamanca)
Teléfono: 923591901
Web: <http://museo.guijuelo.es>



Información General

El Museo de la Industria Chacinera explica cómo se hace el jamón ibérico. El museo está en Guijuelo. Guijuelo es muy conocido por el jamón ibérico. El museo enseña las máquinas y herramientas antiguas para hacer el jamón. También hay vídeos para explicarlo.

El museo está en la planta baja de la Biblioteca Municipal de Guijuelo. El museo se divide en varias partes para explicar la producción del jamón. Hay paneles que hablan de los fabricantes, de los cerdos y del jamón. La visita dentro del museo es accesible para personas con discapacidad física.



Atención al público y otra información de interés

- Nadie en el museo sabe lengua de signos para personas sordas.
- Puedes entrar con perro de asistencia.
- Reserva tu visita al museo en el teléfono 923 591 901.
- Si tienes discapacidad física o visual, puedes participar en cualquier visita guiada.
- El museo tiene un plan para personas con discapacidad en caso de peligro o emergencia.

Discapacidad Intelectual

- El museo no tiene información en lectura fácil.
- No hay carteles para seguir la visita del museo. Pide ayuda en información si lo necesitas.
- Hay bancos para descansar en algunas salas del museo.
- Es difícil encontrar los servicios. Pide ayuda en información.



Acceso y zona de atención al público

- La entrada principal del museo está situada en una calle vehicular con una acera de **3,5 cm** de altura y una pendiente pronunciada del **21,2%**. Posteriormente se accede por una rampa practicable de **3,60 m** de longitud, **1,78 m** de ancho y una inclinación del **10,5%**. Dispone de pasamanos doble a un lado a una altura de **76 cm y 1 m**.
- La puerta es parcialmente acristalada, abre hacia dentro y tiene un escalón de **3 cm** de altura. Tiene un ancho libre de paso de **80 cm** y antes existe un felpudo suelto.
- Existe una entrada alternativa accesible por la Biblioteca Municipal (C/ Teso de la Feria, 9). Hay que avisar previamente para poder acceder por este itinerario.
- El acceso por la Biblioteca tiene dos puertas contiguas de características similares. Son parcialmente acristaladas, de doble hoja y abren hacia fuera. Su ancho libre de paso es de **87 cm**. Están señalizadas con carteles de color contrastado.
- Entre las puertas contiguas hay un felpudo fijo al suelo.
- El itinerario desde la entrada alternativa hasta la zona de atención al público es accesible utilizando el ascensor.
- En la zona de atención al público hay un espacio adecuado para la circulación con la silla de ruedas, el pavimento es homogéneo y no hay elementos voladizos que impliquen riesgo.
- La mesa de atención al público tiene una altura de **76 cm** y permite la aproximación lateral de una persona usuaria de silla de ruedas.



Accesibilidad Física

Salas de exposiciones

- Las salas de exposiciones del museo están distribuidas en la planta baja. Se accede a todas las salas de exposiciones sin desniveles.
- Se accede a la exposición por una puerta que abre hacia dentro tiene un ancho libre de paso de **95 cm**. Tiene una cortina de plástico.
- Todos los huecos de paso de acceso a las distintas salas son \geq **1,20 m** de ancho y tienen cortinas de plástico.
- Las salas de exposiciones no tienen ningún tipo de desnivel, y entre muebles hay un espacio de circulación y maniobra para usuarios de silla de ruedas con una ancho \geq **1,50 m**.
- El suelo de la sala es homogéneo y antideslizante.
- A lo largo del recorrido hay zonas de descanso con bancos sin reposabrazos.
- Las maquetas, expositores y vitrinas horizontales sólo permiten la aproximación lateral de usuarios de silla de ruedas. Están situadas a **57-85 cm** de altura.
- Los ordenadores o pantallas interactivas de la exposición están al alcance y algunas permiten la aproximación frontal de usuarios de silla de ruedas. Están situados a **1,20-1,04 m** de altura, debajo hay un espacio libre de **80 cm** de alto y **37 cm** de ancho.

Sala de audiovisuales

- No es una sala independiente, sino que está integrada dentro de la exposición y el itinerario es accesible.
- La sala no tiene desniveles y hay un único banco que es móvil.
- No hay plazas reservadas para **PMR** señalizadas con el Símbolo Internacional de Accesibilidad (**SIA**).



Aseo adaptado



- En el edificio hay **2** cabinas de aseo para usuarios de silla de ruedas, una para hombres y otra para mujeres, situadas en la planta primera (Biblioteca). Están señalizadas con el icono de la silla de ruedas y se accede a todas por un itinerario accesible, utilizando el ascensor desde el museo.
- Ambas cabinas de aseo adaptado son independientes.
- Todos los aseos adaptados tienen características similares.

Aseo adaptado de la planta primera (Biblioteca), cabina independiente de señoras.

Puerta general de los aseos: abre hacia dentro con ancho de paso de 85 cm	Tipo de pomo: manilla
Cabina de aseo adaptado	
Puerta: abre hacia dentro con un ancho de 85 cm	Diámetro libre de giro en interior: Ø >1,50 m
Tipo de pomo: manilla	Cerrojo se abre desde el exterior: no hay
Tipo de iluminación: con sensor	En el interior hay un sistema de solicitud de ayuda: no
Lavabo	
Ubicación: dentro de la cabina	Tipo de grifo: de presión
Altura libre bajo el lavabo: 69 cm	Fondo libre bajo el lavabo: 52 cm
Altura del borde inferior del espejo: 1,01 m, no inclinado	Altura de los accesorios: 89 cm y 1,07 m
Inodoro	
Espacio de acceso al inodoro: derecho 1 m y frontal 1 m	Altura del asiento: 46 cm, con alza. Dispone de una almohadilla para la sujeción del tronco
Tipo y altura de mecanismo de descarga: presión en cisterna a 75 cm	En lado derecho, tipo de barra y altura: abatible a 84 cm.
En lado izquierdo, tipo de barra y altura: abatible a 84 cm.	Separación entre barras: 57,5 cm



Accesibilidad Visual

Salas de exposiciones

- Se accede a las distintas salas de exposiciones sin desniveles.
- La puerta de acceso a la exposición abre hacia dentro y al igual que los huecos de paso entre salas, tiene cortina de plástico.
- El suelo es sin desniveles, homogéneo y antideslizante.
- La iluminación general no es homogénea y la dirigida al contenido expositivo produce deslumbramientos.
- El mobiliario está distribuido de forma que no obstaculiza la circulación de personas con discapacidad visual y no hay elementos voladizos que impliquen riesgo.
- En la exposición hay muestras de productos vegetales relacionados con la dehesa y la chacinería para tocar y oler.
- Los paneles y rótulos descriptivos tienen un soporte mate, contraste cromático entre textos y fondo, una fuente de fácil lectura y el tamaño de sus textos es de **2 mm**.

Sala de audiovisuales

- Está dentro de la exposición y el itinerario es accesible.
- La narración y los diálogos del video no están complementados con audiodescripción.



Accesibilidad Auditiva

Información y orientación

- Existen rótulos de señalización que facilitan la orientación dentro del museo. No son fácilmente identificables con la vista.
- Las señales de evacuación en caso de emergencia son visuales.

Salas de exposiciones y sala de audiovisuales

- No hay un folleto que resuma los contenidos de la exposición e indique el itinerario sugerido para la visita.
- La narración, los diálogos y los sonidos del video no están subtítulos.
- La sala no tiene un bucle de inducción magnética.

Aseos

- Las puertas de las cabinas de aseos no tienen un sistema de cierre con una señal visual de “ocupado o libre”, pero si existe una banda libre inferior que permite ver si hay alguien en su interior.

Otras estancias y servicios	Ubicación	Tipo de itinerario	Características destacables
Ascensor	Comunica la biblioteca (aseos adaptados) con el museo.	Accesible	<ul style="list-style-type: none"> – Altura de los botones exteriores: 95 cm – Ancho de la puerta: 80 cm – Ancho y fondo de cabina: 1,11 m x 1,40 m – Altura de la botonera interior: 1,05-1,20 m – Altura del pasamanos: 90 cm – Espejo frente a la puerta: Sí – Suelo de textura y color distinto frente a puerta: No – Cabina con señales sonoras: Sí – Botones con números en: alitorrelieve y braille – Botones de color contrastado: Sí – Cabina con señales visuales: Sí – Botón de emergencia con testigo luminoso que confirme el registro de la llamada: No
Señalización	General del establecimiento		<ul style="list-style-type: none"> – Rótulos de mismo formato: No – Altura de los rótulos: 1,73 m – 1,88 m – Tamaño de letra: 2 cm – Textos e iconos de color contrastado: Si – Textos e iconos sin braille ni alitorrelieve – Iconos homologados: No



Centro de Congresos y Convenciones G. Corps (Parador de la Granja)



Dirección: Alameda, 2
40100 San Ildefonso –
La Granja (Segovia)
Teléfono: 921010790
Web: www.paradores.es



Información General

En el Centro de Congresos y Convenciones se organizan reuniones de empresas, conferencias y fiestas.

El Centro de Congresos y Convenciones está detrás del Parador de Turismo de La Granja de San Ildefonso.

El edificio tiene 4 plantas.

En la planta -1 está el auditorio.

En la planta baja está la recepción, varias salas de reuniones y una sala de restaurante.

En la plantas 1 y 2 hay más salas de reuniones.

Si tienes discapacidad física, puedes recorrer todo el centro de congresos.

Hay ascensor.



Atención al público y otra información de interés

- Nadie en el centro sabe lengua de signos para personas sordas.
- Puedes entrar con perro de asistencia.
- El centro tiene un plan para personas con discapacidad en caso de peligro o emergencia.

Discapacidad Intelectual

- La puerta principal está siempre abierta. Es de color verde.
- Sigue los carteles y las flechas para encontrar las salas.
- Después de entrar por la puerta principal está el mostrador de atención al público.
- Las puertas del auditorio y de las salas son de color oscuro diferente a la pared. Las puertas están abiertas antes de empezar las reuniones.
- En el edificio hay personas de atención al público, si necesitas ayuda.
- Una persona te ayudará a sentarte en una butaca del auditorio. Las butacas no están numeradas.
- Los servicios tienen un cartel con la palabra “Aseos” y las figuras de un hombre, una mujer y una persona en silla de ruedas.



Acceso y zona de atención al público

- La calle en la que se sitúa el establecimiento tiene una inclinación del **6,9%**.
- La entrada principal del establecimiento es accesible sin desniveles.
- Esta tiene dos puertas contiguas diferentes. La primera es un portón de madera de doble hoja y permanece siempre abierta. El ancho libre de paso de cada hoja es de **1,25 m**. La segunda es de vidrio, automática y corredera. Está señalizada con una franja horizontal de color no contrastado, el logotipo de paradores y un círculo de color contrastado.
- Entre las puertas contiguas hay un felpudo que no está fijo en el suelo.
- El itinerario hasta la zona de atención al público es accesible sin desniveles.
- En la zona de atención al público hay un espacio adecuado para la circulación con la silla de ruedas, el pavimento es homogéneo y no hay elementos voladizos que impliquen riesgo.
- El mostrador de atención al público tiene dos alturas, una de **1,06 m** y otra de **76 cm**, la parte baja sólo permite la aproximación lateral con la silla de ruedas. No está equipado con bucle de inducción magnética.



Accesibilidad Física

Centro de Congresos y Convenciones G. Corps

- Se accede a los distintos niveles del Palacio de Congresos a través del ascensor.
- El Auditorio está en la planta -1 y el itinerario es accesible por medio del ascensor.
- Las puertas de acceso al auditorio y salas de reuniones, permanecen abiertas antes del evento y su ancho libre de paso es **> 82 cm**. Las puertas de acceso a las aulas de trabajo son de doble hoja, acristaladas y el ancho libre de paso de cada hoja es de 66 cm.
- En el Auditorio hay dos zonas reservadas para las Personas de Movilidad Reducida (PMR). Uno es el espacio situado frente a la primera fila y el otro, entre las filas **8 y 9**. El itinerario hasta ambos espacios es accesible.
- Las zonas reservadas no están señalizadas con el Símbolo Internacional de Accesibilidad (SIA).
- Cada plaza reservada para PMR tienen aproximadamente **1,40 m** de ancho y **1,40 m** de fondo y el pasillo entre las filas **8 y 9** tiene **1,70 m** de ancho y mas **5 m** de fondo. El suelo en ambos espacios es horizontal.
- Los pasillos de circulación de la sala tienen un ancho libre de paso $\geq 1,20$ m. Los espacios libre de giro tienen un diámetro $\geq 1,50$ m.
- El suelo de la sala es horizontal y el pavimento es homogéneo y antideslizante.

Aseo adaptado



- En el establecimiento hay 4 cabinas de aseo para usuarios de silla de ruedas, una situada en cada planta. Todas están señalizadas con el Símbolo Internacional de Accesibilidad (SIA) y el itinerario es accesible.
- El aseo adaptado analizado es una cabina independiente que tiene cambiador de bebés.
- Todos los aseos adaptados tienen características similares.

Cabina de aseo adaptado de la planta 0

Nº de cabinas adaptadas: 1	Está señalizada con el SIA: sí
Puerta: abre hacia fuera con un ancho de paso de 83 cm	Diámetro libre de giro en interior: Ø1,50 m
Tipo de pomo: manilla	Cerrojo se abre desde el exterior: No hay
Tipo de iluminación: con interruptor	En el interior hay un sistema de solicitud de ayuda: no

Lavabo

Ubicación: dentro de la cabina	Tipo de grifo: monomando
Altura libre bajo el lavabo: 75 cm	Fondo libre bajo el lavabo: 55 cm
Altura del borde inferior del espejo: 1,10 m, inclinado	Altura de los accesorios: 1 m

Inodoro

Espacio de acceso al inodoro: izquierdo 1,60 m, frontal 1,20 m	Altura del asiento: 47 cm
Tipo y altura de mecanismo de descarga: presión en pared a 1 – 1,05 m	En lado derecho, tipo de barra y altura: barra fija horizontal a 90 cm
En lado izquierdo, tipo de barra y altura: barra abatible a 70 - 90 cm	Separación entre barras: 74 cm

**Accesibilidad Visual****Auditorio**

- Se accede a los distintos niveles del Centro de Congresos y Convenciones a través del ascensor o de las escaleras.
- Las puertas de acceso al auditorio permanecen abiertas antes del evento y se identifican fácilmente por ser un color diferente a las paredes.
- El suelo de todo el edificio y del Auditorio es horizontal.
- El pavimento es homogéneo y antideslizante.
- La iluminación de la sala no es homogénea.
- No hay elementos voladizos que impliquen riesgo.
- Previa solicitud se reservan asientos para personas con discapacidad visual.

**Accesibilidad Auditiva****Información y orientación**

- Existen rótulos de señalización que facilitan la orientación dentro del establecimiento. Son fácilmente identificables con la vista.
- Las señales de evacuación en caso de emergencia son auditivas.

Auditorio

- El auditorio no tiene un bucle de inducción magnética.
- Previa solicitud se reservan asientos para personas con discapacidad auditiva.

Aseos

- Las puertas de las cabinas de aseos tienen un sistema de cierre con una señal visual de “ocupado o libre”.



Otras estancias y servicios	Ubicación	Tipo de itinerario	Características destacables
Escalera del edificio	Comunica todas las plantas del edificio.	Accesible con ascensor alternativo	<ul style="list-style-type: none"> - Tipo de escalera: interior - Suelo de textura y color distinto en inicio y final: No - Altura de los escalones: 17 cm - Fondo de huella: 30 cm - Con tabica: Sí - Con bocel: No - Huella de pavimento antideslizante: Sí - Borde de escalones con franja de señalización: No - Zócalo de protección lateral: a ambos lados - Pasamanos en: en un lados - Tipo de pasamanos: sencillo - Altura de Pasamanos: 93 cm - Hueco bajo escalera protegido: no hay
Ascensor	Comunica todas las plantas del edificio.	Accesible	<ul style="list-style-type: none"> - Altura de los botones exteriores: 1,10 m - Ancho de la puerta: 90 cm - Ancho y fondo de cabina: 1,21 m x 1,35 m - Altura de la botonera interior: 90 cm – 1,08 m - Altura del pasamanos: 90 cm - Espejo frente a la puerta: Si - Suelo de textura y color distinto frente a puerta: No - Cabina con señales sonoras: Si - Botones con números en: altorrelieve y braille - Botones de color contrastado: Sí - Cabina con señales visuales: Sí - Botón de emergencia con testigo luminoso que confirme el registro de la llamada: Si
Guardarropa	Todas las plantas	Accesible con ascensor alternativo	<ul style="list-style-type: none"> - Tipo de mostrador: una altura - Altura del mostrador: 1,06 m - Espacio adecuado de circulación para la silla de ruedas: Sí



Otras estancias y servicios	Ubicación	Tipo de itinerario	Características destacables
Salón La Granja (restaurante)	Planta 0	Accesible por medio del ascensor	<ul style="list-style-type: none"> – Carta en braille: No – Altura de mesa: 75 cm – Altura bajo mesa: 73 cm – Ancho bajo mesa; diámetros de: 1,80, 2 y 2,20 m.
Señalización	General del establecimiento		<ul style="list-style-type: none"> – Rótulos de mismo formato: Si – Altura de los rótulos: 1 – 2,80 m – Tamaño de letra: 2-6 cm – Textos e iconos de color contrastado: Si – Textos e iconos en braille y altorrelieve: No – Iconos homologados: Si



La Cárcel. Segovia Centro de Creación



Dirección: Avenida Juan Carlos I, s/n
40004 Segovia
Web: www.lacarceldesegovia.com



Información General

La antigua cárcel de Segovia es hoy un centro de arte.

Ahora hay 2 edificios abiertos.

El edificio Expresa 1 es un auditorio.

El edificio Expresa 2 es una sala de exposiciones.

Si tienes discapacidad física, puedes recorrer todo el centro. Todo está en la planta baja.



Atención al público y otra información de interés

- Nadie en el centro sabe lengua de signos para personas sordas.
- Puedes entrar con perro de asistencia.
- El centro tiene un plan para personas con discapacidad en caso de peligro o emergencia.

Discapacidad Intelectual

- La puerta de entrada es en parte de cristal. Desde esta puerta se entra a los 2 edificios. En la parte de arriba de la puerta hay un cartel azul con la letra "C" de "La cárcel".
- Sigue los carteles y las flechas para ir a las salas que quieres visitar. En la puerta de cada sala hay un cartel con su nombre.
- La taquilla para comprar las entradas están junto a la puerta del edificio Expresa 1. Tiene un cristal de protección.
- La puerta de entrada al Auditorio es de color diferente a la pared. Tiene un cartel con el nombre de la sala.
- Una persona te ayudará a sentarte en tu butaca. El número de la butaca está en el asiento.
- Hay servicios en los 2 edificios. Los servicios tienen un cartel con la palabra "Aseos".

Acceso, taquillas de venta de entradas y zona de atención al público

- La entrada principal del establecimiento es accesible sin desniveles.
- La entrada al edificio del auditorio tiene dos puertas contiguas iguales. Son acristaladas, de doble hoja y abren hacia fuera. El ancho libre de paso de cada hoja es de **78 cm**. No están señalizadas con dos franjas horizontales de color contrastado.
- El itinerario hasta la zona de atención al público o taquillas es accesible sin desniveles.
- En la zona de atención al público hay un espacio adecuado para la circulación con la silla de ruedas, el pavimento es homogéneo y no hay elementos voladizos que impliquen riesgo.
- La taquilla está situada en el edificio “Expresa 1” y el itinerario es accesible.
- La taquilla tiene un vidrio de protección y no está equipada con un bucle de inducción magnética señalado con el logotipo correspondiente.
- El mostrador de la taquilla tiene dos alturas, una de **1,10 m** y otra de **78 cm**, la parte baja sólo permiten la aproximación lateral con la silla de ruedas.



Accesibilidad Física

Sala del auditorio “Sala Expresa 1”

- La sala está en la planta baja y el itinerario es sin desniveles.
- La puerta de acceso al auditorio permanece abierta antes del espectáculo y su ancho libre de paso es de **88 cm**.
- El espacio reservado para las Personas de Movilidad Reducida (**PMR**), es un hueco entre las filas **2 y 3** y el itinerario es accesible desde la puerta de acceso.
- El espacio reservado no está señalado con el Símbolo Internacional de Accesibilidad (**SIA**). Tiene **2,40 m** de ancho y **7,20 m** de fondo y su suelo es horizontal.
- El pasillo de circulación del auditorio tienen un ancho libre de paso \geq **1,20 m**. Los espacios libre de giro tienen un diámetro \geq **1,50 m**.
- El suelo de la sala es escalonado, tipo grada y el pavimento es homogéneo y antideslizante.

Sala de Exposiciones “Sala Expresa 2”

- Se accede a ella sin desniveles por la puerta principal del edificio. Tiene dos hojas de vidrio abatibles y el ancho de paso de cada una es \geq **78 cm**.
- Después se cruza una puerta igual a la anterior, por la que se accede directamente a la sala.
- La sala de exposiciones está situada en la planta baja, no tiene ningún tipo de desnivel.
- El suelo de la sala es homogéneo y antideslizante.
- Al ser una sala de exposiciones temporales el espacio de circulación entre el mobiliario depende de la exposición.



Aseo adaptado



- En el establecimiento hay **3** cabinas de aseos para usuarios de silla de ruedas, una situada en el edificio del Auditorio y las otras **2** en el edificio de exposiciones. No están señalizadas con el Símbolo Internacional de Accesibilidad (SIA) y el itinerario es accesible.
- Los aseos adaptados del edificio de exposiciones son cabinas independientes, una de señoras y otra de caballeros.

- El aseo adaptado del edificio del Auditorio es una cabina independiente común para ambos sexos.
- Todos los aseos adaptados tienen características similares.

Cabina de aseo adaptado del edificio de exposiciones "Sala Expresa 2"

Nº de cabinas adaptadas: 2	Está señalizada con el SIA: No
Puerta: abre hacia dentro con un ancho de paso de 76 cm	Diámetro libre de giro en interior: Ø1,50 m
Tipo de pomo: manilla	Cerrojo se abre desde el exterior: sí
Tipo de iluminación: con sensor	En el interior hay un sistema de solicitud de ayuda: no
Lavabo	
Ubicación: dentro de la cabina	Tipo de grifo: de presión
Altura libre bajo el lavabo: 76 cm	Fondo bajo el lavabo: 20 cm, con pedestal
Altura del borde inferior del espejo: 1 m	Altura de los accesorios: 1 – 1,10 m
Inodoro	
Espacio de acceso al inodoro: izquierdo 70 cm, frontal 2 m	Altura del asiento: 40 cm
Tipo y altura de mecanismo de descarga: presión en la cisterna a 74 cm	En lado derecho, tipo de barra y altura: barra fija horizontal a 57 - 77 cm
En lado izquierdo, tipo de barra y altura: barra abatible a 57 - 77 cm	Separación entre barras: 69 cm



Accesibilidad Visual

Sala Auditorio

- Se accede al edificio y a la sala Auditorio sin desniveles.
- La puerta de acceso al auditorio permanece abierta antes del espectáculo y se identifican fácilmente por ser de color contrastado con la pared.
- El suelo de la sala es escalonado, los peldaños miden **13 cm** de altura.
- El pavimento es homogéneo y antideslizante.
- La iluminación de la sala no es homogénea.
- No hay elementos voladizos que impliquen riesgo.
- Previa solicitud se reservan asientos para personas con discapacidad visual.
- La audiodescripción de las obras depende del organizador.

Sala de Exposiciones

- Se accede al edificio y a la sala de exposiciones sin desniveles.
- Las puertas de acceso a la sala de exposiciones son acristaladas y no están señalizadas con dos franjas horizontales de color contrastado.
- La sala es diáfana sin desniveles y el pavimento es homogéneo y antideslizante.
- La iluminación de la sala no es homogénea.
- No hay elementos voladizos que impliquen riesgo.



Accesibilidad Auditiva

Información y orientación

- Existen rótulos de señalización que facilitan la orientación dentro del establecimiento. Son fácilmente identificables con la vista.
- Las señales de evacuación en caso de emergencia son sonoras.

Auditorio

- El Auditorio no tiene un bucle de inducción magnética.
- Previa solicitud se reservan asientos para personas con discapacidad auditiva.
- El subtítulo de las obras depende del organizador.

Aseos

- Las puertas de las cabinas de aseos no tienen un sistema de cierre con una señal visual de "ocupado o libre".

Otras estancias y servicios	Ubicación	Tipo de itinerario	Características destacables
Señalización	General del establecimiento		<ul style="list-style-type: none"> – Rótulos de mismo formato: Si – Altura de los rótulos: 1,50 – 2,60 m – Tamaño de letra: 2-7 cm – Textos e iconos de color contrastado: Si – Textos e iconos en braille y altorrelieve: No – Iconos homologados: Si



Museo Tecnológico del Vidrio. Real Fábrica de Cristales de la Granja



Dirección: Paseo del Pocillo, 1
40100 La Granja de San Ildefonso
(Segovia)
Teléfono: 921010700
Web: www.fcnv.es



Información General

El Museo del Vidrio está en la antigua Real Fábrica de Cristales de La Granja. En el museo se guardan objetos de arte hechos con cristal.

El museo tiene 3 plantas.

En la planta baja está el punto de información al público y la tienda. También hay parte de la exposición.

En las otras plantas hay más salas de exposición.

Si tienes discapacidad física, puedes recorrer todo el museo. Hay plataforma salvaescaleras y ascensor.



Atención al público y otra información de interés

- Nadie en el museo sabe lengua de signos para personas sordas.
- Puedes entrar con perro de asistencia.
- Hay visitas guiadas y talleres para personas con discapacidad física, con discapacidad visual y con discapacidad intelectual.
- Hay visitas guiadas en español, inglés y francés.
- Reserva tu actividad adaptada en el teléfono 921 010 700.
- El museo tiene un plan para personas con discapacidad en caso de peligro o emergencia.

Discapacidad Intelectual

- El museo no tiene información en lectura fácil.
- Las salas de exposición están una seguida de otra. Sigue los carteles para hacer el recorrido.
- En el recorrido hay personas de atención al público, si necesitas ayuda.
- Hay bancos para descansar en algunas salas del museo.
- Los servicios tienen un cartel con las figuras de un hombre, una mujer y una persona en silla de ruedas.



Acceso y zona de atención al público

- Se accede al edificio bajando una rampa practicable. Tiene **4,80 m** de longitud, con una inclinación del **17,6%**. Su ancho libre de paso es de **4 m** y no dispone de pasamanos. El inicio y final de la rampa no está señalizado con una franja de textura distinta y color contrastado que alerta del desnivel.
- Posteriormente se cruza una puerta amplia de madera, con dos hojas que abren hacia dentro. Ambas permanecen abiertas en horario de visita.
- La entrada al museo tiene dos puertas contiguas. La primera es de vidrio, de doble hoja y abren hacia fuera. El ancho libre de paso de cada hoja es de **60 cm**. Están señalizadas con el logotipo del museo en color contrastado. La segunda puerta es de madera, de doble hoja y abre hacia dentro. El ancho libre de paso de cada hoja es de **60 cm**.
- Antes de la puerta de vidrio hay un escalón rebajado de **1,10 m** de fondo, **2,40 m** de ancho y una inclinación practicable del **14%**.
- El itinerario hasta la zona de atención al público es accesible sin desniveles.
- En la zona de atención al público hay un espacio adecuado para la circulación con la silla de ruedas, el pavimento es homogéneo y no hay elementos voladizos que impliquen riesgo.
- El mostrador de atención al público tiene una altura de **89 cm**, sólo permite la aproximación lateral con la silla de ruedas. No está equipado con bucle de inducción magnética que facilite la comunicación a personas con prótesis auditiva.



Accesibilidad Física

Salas de exposiciones

- Las salas de exposiciones del museo están distribuidas en las plantas 0, -1 y 1. Se accede desde la planta baja hasta la planta -1 por medio de una plataforma salva-escaleras y desde la planta -1 a la planta 1 por medio del ascensor.
- Todas las puerta de acceso a las distintas salas permanecen abiertas en horario de visita y sus anchos de paso son ≥ 80 cm.
- En algunos tramos de las salas de exposiciones el suelo tiene una inclinación del **3,5%**.
- Entre muebles hay un espacio de circulación y maniobra para usuarios de silla de ruedas con una ancho $\geq 1,50$ m.
- Se accede a la Sala del Horno por una rampa practicable que tiene un tramo de **15 m** de longitud y una inclinación del **10,5%**. Su ancho libre de paso es de **1,80 m** y dispone de pasamanos a un lado. El pavimento es antideslizante.
- El suelo de la sala es homogéneo y antideslizante.
- A lo largo del recorrido hay zonas de descanso con bancos sin reposabrazos.
- Todas las salas están llenas de expositores y vitrinas horizontales, algunas permiten la aproximación frontal de usuarios de silla de ruedas y otras no. Están situados a una altura que varía entre **70 cm y 1,70 m**.

Aseo adaptado



- En el establecimiento hay **2** cabinas de aseo para usuarios de silla de ruedas, una situada en la planta baja al final del recorrido y otra en la planta **1**. Están señalizadas con el Símbolo Internacional de Accesibilidad (**SIA**) y se accede por un itinerario accesible.
- Todos los aseos adaptados son cabinas independientes y tienen características similares.

Aseo adaptado de la planta baja

Nº de aseos adaptados: 1	Está señalizado con el SIA: sí
Puerta: abre hacia fuera con un ancho de 86 cm	Diámetro libre de giro en interior: Ø 1,50 m
Tipo de pomo: manilla	Cerrojo se abre desde el exterior: Si
Tipo de iluminación: con interruptor	En el interior hay un sistema de solicitud de ayuda: no
Lavabo	
Ubicación: dentro de la cabina	Tipo de grifo: monomando
Altura libre bajo el lavabo: 73 cm	Fondo libre bajo el lavabo: 53 cm
Altura del borde inferior del espejo: 1,25 m, no inclinado	Altura de los accesorios: 80 - 86 cm
Inodoro	
Espacio de acceso al inodoro: frontal 1,30 m y derecho 85 cm	Altura del asiento: 40 cm
Tipo y altura de mecanismo de descarga: presión en cisterna a 74 cm	En lado izquierdo, tipo de barra y altura: barra abatible a 62 – 77 cm



Accesibilidad Visual

Salas de exposiciones

- Se accede a las salas de exposiciones del museo desde la planta baja hasta la planta -1 por medio de de las escaleras y desde la planta -1 a la planta Bpor medio del ascensor o de las escaleras.
- El acceso a las distintas salas se realiza por huecos de paso amplios.
- El suelo es homogéneo y antideslizante, en algunos tramos el suelo tiene una inclinación del **3,5%**.
- La rampa de acceso a la sala del horno tiene un pasamanos a un lado. El inicio y final de la rampa no está señalizado con una franja de textura distinta y color contrastado que alerte del desnivel y su pavimento es antideslizante.
- La iluminación general no es homogénea y la dirigida al contenido expositivo no produce deslumbramientos.
- El mobiliario está distribuido de forma que no obstaculiza la circulación de personas con discapacidad visual.
- Los paneles y rótulos descriptivos tienen un soporte mate, contraste cromático entre textos y fondo, una fuente de fácil lectura y el tamaño de sus textos es de **2 a 6 cm**.



Accesibilidad Auditiva

Información y orientación

- Existen numerosos rótulos de señalización que facilitan la orientación dentro del establecimiento. Son fácilmente identificables con la vista.
- Las señales de evacuación en caso de emergencia son auditivas.

Salas de exposiciones

- Hay un folleto que resume los contenidos de la exposición.

Aseos

- Las puertas de las cabinas de aseos no tienen un sistema de cierre con una señal visual de “ocupado o libre”, pero si una banda libre inferior que permite ver si hay alguien en su interior.

Otras estancias y servicios	Ubicación	Tipo de itinerario	Características destacables
Escalera	Comunica la planta -1 con la 1ª.	Accesible con ascensor alternativo	<ul style="list-style-type: none"> – Tipo de escalera: interior, de caracol – Suelo de textura y color distinto en inicio y final: No – Altura de los escalones: 17 cm – Fondo de huella: 30 cm – Con tabica: Sí – Con bocel: Si – Huella de pavimento antideslizante: Sí – Borde de escalones con franja de señalización: No – Zócalo de protección lateral: No – Pasamanos en: en un lado – Tipo de pasamanos: sencillo – Altura de Pasamanos: 1,05 m – Hueco bajo escalera protegido: No hay
Ascensor	Comunica la planta -1 con la 1ª.	Accesible	<ul style="list-style-type: none"> – Altura de los botones exteriores: 1 m – Ancho de la puerta: 80 cm – Ancho y fondo de cabina: 96 cm x 1,20 m – Altura de la botonera interior: 90 cm-1,15 m – Altura del pasamanos: 97 cm – Espejo frente a la puerta: No hay – Suelo de textura y color distinto frente a puerta: No – Cabina con señales sonoras: No – Botones con números en: altorrelieve y braille – Botones de color contrastado: No



Otras estancias y servicios	Ubicación	Tipo de itinerario	Características destacables
			<ul style="list-style-type: none"> – Cabina con señales visuales: Sí (interior de la cabina) – Botón de emergencia con testigo luminoso que confirme el registro de la llamada: No
Tienda /Librería	Planta 0	Accesible	<ul style="list-style-type: none"> – Tipo de mostrador: una altura – Altura de mostrador: 89 cm – Altura de las estanterías: varía entre 70 cm y 1,60 m – Espacio adecuado de circulación para la silla de ruedas: Sí
Señalización	General del establecimiento		<ul style="list-style-type: none"> – Rótulos de mismo formato: Sí – Altura de los rótulos: 1,55 m – Tamaño de letra: 2 a 6 cm – Textos e iconos de color contrastado: Sí – Iconos homologados: Sí



Centro Comercial y Ocio Camaretas



Dirección: C/ C. Urbanización
Las Camaretas s/n
42190 Golmayo (Soria)
Teléfono: 975249343
Web: www.centrocomercialcamaretas.com



Información General

El Centro Comercial y Ocio Camaretas tiene tres plantas con muchas tiendas, restaurantes, discotecas y cines.

En la planta baja está la bolera, la discoteca y algunos restaurantes.

En la primera planta están los cines, muchos restaurantes, tiendas y zonas para niños.

En la segunda planta está el supermercado y más tiendas.

Hay aparcamientos en cada planta.

Hay ascensores y rampas mecánicas para subir o bajar de cada planta.



Atención al público y otra información de interés

- Nadie en el Centro Comercial sabe lengua de signos para personas sordas.
- Puedes entrar con perro de asistencia.
- El Centro Comercial no tiene un plan para personas con discapacidad en caso de peligro o emergencia.

Discapacidad Intelectual

- Puedes entrar al centro comercial desde los aparcamientos. En los aparcamientos hay carteles luminosos con las palabras “centro comercial”. También hay flechas para guiarte hacia el centro comercial.
- Los pasillos son grandes. Las tiendas están a los lados de los pasillos.
- Hay una gran rampa mecánica en el centro del edificio para subir o bajar de planta. Hay señales luminosas y flechas para guiarte por el edificio.
- Para encontrar los servicios, hay carteles luminosos con la palabra “aseos” y las figuras de un hombre y una mujer. Los carteles tienen forma de flecha para guiarte a los servicios.



Acceso, taquillas de venta de entradas cines

- Los cines y la mayoría de establecimientos de ocio y restauración están situados en la planta 1, así que se ha analizado esta entrada desde el parking 1. No obstante los accesos de las plantas 0 y 2 son de similares características.
- El itinerario es sin desniveles, con pavimento homogéneo y antideslizante.
- El acceso se realiza a través de dos puertas contiguas, automáticas y correderas, que no presentan escalones ni desniveles. Entre ellas hay una distancia **> 3 m**. El ancho de las mismas es **> 1,50 m**. Las puertas son de vidrio y están señalizadas con círculos de color azul y blanco y con carteles informativos el centro.
- La taquilla del cine está situada en el centro de la planta y el itinerario es accesible sin desniveles
- Hay un espacio adecuado para la circulación con la silla de ruedas, el pavimento es homogéneo y no hay elementos voladizos que impliquen riesgo.
- La taquilla tiene un vidrio de protección y un mostrador de **94 cm** de altura que sólo permite la aproximación lateral de usuarios de silla de ruedas. El personal de atención al público habla a través de un micrófono.



Accesibilidad Física

Itinerarios interiores del centro comercial

- Los itinerarios por el interior del centro comercial, hasta los cines, bolera, discoteca y demás establecimientos son accesibles, mediante la utilización de rampas mecánicas o del ascensor.
- En todas las plantas los pasillos tienen un ancho de paso **> 1,50 m**, su pavimento es homogéneo y antideslizante..
- Las rampas mecánicas tienen un suelo antideslizante que impide que resbalen los carritos del supermercado. Tienen sólo un tramo de **21 m** de longitud, con una inclinación del **21%**. Su ancho libre de paso es de **1 m** y dispone de un pasamanos a **90 cm** de altura, colocado a cada lado y prolongado en los extremos.
- Todas las puerta de acceso a las distintos locales permanecen abiertas en horario de apertura y sus anchos de paso son **≥ 1,20 m**. No tienen escalones ni desniveles.
- A lo largo del recorrido hay zonas de descanso con bancos sin reposabrazos, tienen una altura de **37 cm**.

Aseo adaptado



- En el establecimiento hay 8 cabinas de aseo adaptadas para usuarios de silla de ruedas, dos en cada planta e integradas en las baterías de señoras y caballeros y, otras dos integradas en ambas baterías dentro del área de los multicines. Están señalizadas con el Símbolo Internacional de Accesibilidad (**SIA**) y se accede a todas por un itinerario accesible.
- Todos los aseos adaptados tienen características similares.

**Aseo adaptado de la planta 1, integrado en la batería de aseos de señoras.**

Puerta general de los aseos: abre hacia dentro, con ancho de paso de 1 m	Tipo de pomo: manilla
Cabina de aseo adaptado	
Nº de cabinas adaptadas: 1	Está señalizada con el SIA: sí
Puerta: abre hacia fuera con un ancho de 80 cm	Diámetro libre de giro en interior: Ø1,50 m
Tipo de pomo: tirador	Cerrojo se abre desde el exterior: sí
Tipo de iluminación: con sensor	En el interior hay un sistema de solicitud de ayuda: sí
Lavabo	
Ubicación: dentro y fuera de la cabina	Tipo de grifo: de presión en el interior de la cabina, monomando en los lavabos exteriores
Altura libre bajo el lavabo: 78 cm	Fondo libre bajo el lavabo: 60 cm
Altura del borde inferior del espejo: 1,20 m, en el exterior de la cabina, no inclinado	
Inodoro	
Espacio de acceso al inodoro: izquierdo 55 cm, frontal 1 m (transferencia oblicua por la izquierda)	Altura del asiento: 44 cm
Tipo y altura de mecanismo de descarga: de presión en cisterna a 77 cm	En el lado izquierdo, tipo de barra y altura: barra abatible a 58-75 cm



Accesibilidad Visual

Itinerarios interiores

- Las tres plantas del centro comercial se comunican por medio del ascensor y de las rampas mecánicas. Las rampas tienen un pasamanos a cada lado prolongado en los extremos y su pavimento es antideslizante. El inicio y final de la rampa está señalizado con una franja de textura distinta que alerta del desnivel.
- En cada planta los itinerarios son sin desniveles y el pavimento es homogéneo y antideslizante.
- Todas las puertas de acceso a los distintos locales permanecen abiertas en horario de apertura.
- La iluminación general es homogénea.
- El mobiliario está distribuido de forma que no obstaculiza la circulación de personas con discapacidad visual y no hay elementos voladizos que impliquen riesgo.
- Los paneles y rótulos direccionales son luminosos, tienen contraste cromático entre textos y fondo, una fuente de fácil lectura y el tamaño mínimo de sus textos es de **2 cm**.
- Bajo las rampas mecánicas existe un hueco libre con una altura inferior a **2,10 m**. El paso bajo las rampas no está restringido y puede constituir un riesgo para personas con discapacidad visual.



Accesibilidad Auditiva

Información y orientación

- Existen rótulos de señalización que facilitan la orientación dentro del establecimiento. Son fácilmente identificables con la vista.
- Las señales de evacuación en caso de emergencia son visuales y auditivas

Aseos

- Las puertas de las cabinas de aseos tienen un sistema de cierre con una señal visual de “ocupado o libre” y una banda libre inferior que permite ver si hay alguien en su interior.

Otras estancias y servicios	Ubicación	Tipo de itinerario	Características destacables
Aparcamientos (3)	Uno subterráneo y dos de superficie y cubiertos	Accesibles	<ul style="list-style-type: none"> – Tipo de pavimento: cemento, homogéneo, antideslizante – Número de plazas de estacionamiento reservadas para PMR: 30 – Señalizada con el SIA: en el pavimento – Ancho y fondo de la plaza: 2,50 m x 4,90 m – Área de acercamiento lateral de 1,20 m de ancho: No – Área de acercamiento señalizada en el pavimento: No
Ascensor	Comunica todas las plantas	Accesible	<ul style="list-style-type: none"> – Altura de los botones exteriores: 1 m – Ancho de la puerta: 1,10 m – Ancho y fondo de cabina: 1,02 m x 1,80 m – Altura de la botonera interior: 96 cm – 1,07 m – Altura del pasamanos: 90 cm – Espejo frente a la puerta: ascensor panorámico – Suelo de textura y color distinto frente a puerta: No – Cabina con señales sonoras: Sí – Botones con números en: altorrelieve – Botones de color contrastado: Sí – Cabina con señales visuales: Sí – Botón de emergencia con testigo luminoso que confirme el registro de la llamada: No
Señalización	General del establecimiento		<ul style="list-style-type: none"> – Rótulos de mismo formato: Sí – Altura de los rótulos: 40 cm – 2 m – Tamaño de letra: 2- 10 cm – Textos e iconos de color contrastado: Sí – Iconos homologados: Sí

Centro Cultural Tirso de Molina



Dirección: Plza. De los Olmos nº 7
42200 Almazán (Soria)
Teléfono: 975301280
Web: www.almazan.es



Información General

El Centro Cultural está en un antiguo palacio en el centro de la ciudad. En el centro cultural hay una biblioteca, una escuela de música y salas para cursos, talleres, reuniones y exposiciones. El Centro Cultural tiene tres plantas. En la planta baja está una gran sala para varios usos, como exposiciones y actos públicos. También están la recepción, los servicios y una sala de reuniones. En la primera planta está la biblioteca, la sala para niños y unos servicios. En la planta semisótano está la sala de música. Hay un ascensor para ir de la planta baja a la primera planta. Si quieres ir a la planta semisótano, puedes bajar por dentro por unas escaleras. También puedes entrar por fuera por otra puerta que está en una calle con una cuesta.



Atención al público y otra información de interés

- Nadie en el Centro Cultural sabe lengua de signos para personas sordas.
- Puedes entrar con perro de asistencia.
- El centro cultural no tiene un plan para personas con discapacidad en caso de peligro o emergencia.

Discapacidad Intelectual

- La entrada es por la puerta principal. Al lado hay un cartel con las palabras “Centro Cultural Tirso de Molina”.
- Cuando entras, verás una sala con asientos y la oficina de atención al público. También tienes a la vista todos los recorridos para moverte dentro del Centro Cultural.
- La oficina de atención al público está rodeada de paredes de cristal bajas. No hay carteles.



- Las puertas de las salas tienen una ventana pequeña y redonda. Al lado de las puertas hay un cartel que dice el uso de la sala.
- Hay una zona junto a la oficina de atención al público con sillones para descansar. También hay máquinas de bebidas.
- La biblioteca tiene una sala de lectura, una zona de libros y ordenadores para buscar libros.
- Los servicios tienen un cartel con la palabra “Aseos” y las figuras de un hombre, una mujer y una persona en silla de ruedas. Pide ayuda para encontrarlos si lo necesitas.
- La biblioteca no tiene libros en lectura fácil.

Acceso y zona de atención al público

- La acera por la que se accede al establecimiento está rebajada. Tiene un ancho libre de paso de **1,20 m**.
- La entrada principal del establecimiento tiene un escalón rebajado, con una inclinación de entre **7 y 12%**.
- La puerta es de vidrio, de doble hoja y abre hacia fuera. Cada hoja tiene un ancho libre de paso de **80 cm**. La puerta no está señalizada con franjas horizontales de color contrastado.
- Después de la puerta hay un felpudo fijo al suelo.
- El itinerario hasta la zona de atención al público es accesible, aunque en un tramo de **5 m** de longitud el pavimento tiene una inclinación del **10,9%** en sentido de subida y un ancho **> 1,50 m**.
- En la zona de atención al público hay un espacio adecuado para la circulación con la silla de ruedas, el pavimento es homogéneo y no hay elementos voladizos que impliquen riesgo.
- Existe una entrada alternativa sin desniveles que da acceso directo a la recepción y que corresponde a la salida de emergencia, la puerta tiene dos hojas que se abren hacia fuera, cada una tiene un ancho **> 80 cm**. A continuación se baja una rampa de **2 m** de largo, más de **1,50 m** de ancho, con una inclinación del **12%**.
- En el vestíbulo hay una oficina parcialmente acristalada en la que se informa sobre las actividades del Centro Cultural.
- Junto a la misma hay una máquina interactiva que funciona como punto de información, con los botones y la pantalla situados a una altura de entre **90 cm y 1 m**. Sólo permite la aproximación lateral de usuarios de silla de ruedas.



Accesibilidad Física

Itinerarios a las diferentes estancias

- Se accede a las distintas estancias del centro, salón social y aseos de la planta baja, sin desniveles; a la planta primera, biblioteca y sala infantil, utilizando el ascensor y al semisótano donde está la sala de música, bajando 5 escalones o por un itinerario alternativo accesible directamente desde la calle.
- Las puertas por las que se accede a las distintas salas no presentan escalones ni desniveles, antes y después de las mismas existe un espacio libre de **1,50 m** de diámetro, que permite las maniobras con la silla de ruedas. Abren hacia fuera, son de doble hoja y tienen un ancho de paso de **80 cm**.
- Los pasillos de circulación tienen un ancho libre de paso \geq **1,20 m**. Los espacios libre de giro tienen un diámetro \geq **1,50 m**.
- El suelo de las distintas salas y de los pasillos es horizontal, homogéneo y antideslizante.

Biblioteca

- Situada en la planta 1ª, el itinerario es accesible utilizando el ascensor. La puerta es de doble hoja, de apertura hacia fuera y cada una con un ancho de **80 cm**. Antes y después de la misma existe un espacio de **1,50 m** de diámetro.
- El mostrador de atención al público tiene una altura de **1,11 m**, no adaptada para usuarios de silla de ruedas.
- El pavimento es sin desniveles, homogéneo y antideslizante.
- Los pasillos tienen un hueco de paso $>$ **1,50 m**, siendo la parte más estrecha de **93 cm**, entre las estanterías de libros.
- Las mesas de lectura y las de los ordenadores permiten la aproximación frontal de usuarios de silla de ruedas. Miden **72 cm** de alto, debajo tienen una altura libre de **70 cm**, un fondo $>$ **80 cm** y un ancho $>$ **1 m**.
- Las estanterías tienen distintas alturas y algunos libros, revistas y películas están situados por encima de los **1,30 m** y por debajo de los **40 cm**. El personal de atención al público ayuda a alcanzar los objetos solicitados.

Aseo adaptado



- En el establecimiento hay una cabina de aseo adaptada para usuarios de silla de ruedas, esta situada en la planta baja y se accede por un itinerario accesible. Es una cabina independiente que sirve para ambos sexos.

Cabina de aseo adaptado

Nº de cabinas adaptadas: 1	Está señalizada con el SIA: sí
Puerta: abre hacia fuera con un ancho de 77 cm	Diámetro libre de giro en interior: \varnothing 1,50 m
Tipo de pomo: manilla	Cerrojo se abre desde el exterior: con llave



Tipo de iluminación: con interruptor	En el interior hay un sistema de solicitud de ayuda: no
Lavabo	
Ubicación: dentro de la cabina	Tipo de grifo: requiere el giro de la muñeca
Altura libre bajo el lavabo: 75 cm	Fondo libre bajo el lavabo: 25 cm, tiene pedestal
Altura del borde inferior del espejo: 1,14 m, no inclinado	Altura de los accesorios: 1,35 m
Inodoro	
Espacio de acceso al inodoro: izquierdo 92 cm, frontal 1,20 m	Altura del asiento: 52 cm
Tipo y altura de mecanismo de descarga: de presión en cisterna a 85 cm	En lado derecho, tipo de barra y altura: fija y horizontal a 75 cm
En lado izquierdo, tipo de barra y altura: abatible a 75 cm	Separación entre barras: 75 cm



Accesibilidad Visual

Itinerarios a las diferentes estancias

- El itinerario hasta las diferentes estancias de la misma planta se realizan sin desniveles.
- Los itinerarios al resto de las plantas se realiza con escaleras o con ascensor alternativo.
- En todo el Centro el suelo es homogéneo y antideslizante.
- La iluminación general es homogénea, y por el día hay mucha luz solar.
- Las puertas de acceso a las distintas salas son de doble hoja y abren hacia el pasillo, no son de color contrastado respecto a las paredes y tienen un ojo de buey que permite la comunicación visual entre el exterior y el interior.
- El mobiliario está distribuido de forma que no obstaculiza la circulación de personas con discapacidad visual y no hay elementos voladizos que impliquen riesgo.

Biblioteca

- La biblioteca está situada en la 1ª planta, se accede a la misma por medio de las escaleras o del ascensor.
- El suelo es sin desniveles, homogéneo y antideslizante.
- La iluminación de la sala es homogénea y también hay iluminación dirigida a las mesas de lectura.
- No hay elementos voladizos que impliquen riesgo.
- La biblioteca dispone de audio libros, libros en braille, y películas con audiodescripción.



Accesibilidad Auditiva

Información y orientación

- Existen rótulos de señalización que facilitan la orientación dentro del establecimiento. Son fácilmente identificables con la vista.
- Las señales de evacuación en caso de emergencia son visuales.
- No hay un folleto del Centro Cultural en el que se indica la ubicación de las distintas estancias.

Aseos

- Las puertas de las cabinas de aseos no tienen un sistema de cierre con una señal visual de "ocupado o libre" ni una banda libre inferior que permita ver si hay alguien en su interior.

Otras estancias y servicios	Ubicación	Tipo de itinerario	Características destacables
Escalera del edificio	Planta baja con resto de las plantas	Accesible con itinerario alternativo por ascensor	<ul style="list-style-type: none"> Tipo de escalera: interior Suelo de textura y color distinto en inicio y final: No Altura de los escalones: 19 cm Fondo de huella: 31 cm Con tabica: Sí Con bocel: Sí Huella de pavimento antideslizante: No Borde de escalones con franja de señalización: No Zócalo de protección lateral: ambos lados Pasamanos en: un lado Tipo de pasamanos: sencillo Altura de Pasamanos: 91 cm Hueco bajo escalera protegido: No
Ascensor	Plantas baja y 1ª	Accesible	<ul style="list-style-type: none"> Altura de los botones exteriores: 89 cm Ancho de la puerta: 80 cm Ancho y fondo de cabina: 1,10 m x 1,10 m Altura de la botonera interior: 1 – 1,40 m Altura del pasamanos: 1,10 m Espejo frente a la puerta: Si Suelo de textura y color distinto frente a puerta: No Cabina con señales sonoras: No Botones con números en: ni altorrelieve ni braille, los mandos de la cabina son táctiles Botones de color contrastado: No Cabina con señales visuales: Sí Botón de emergencia con testigo luminoso que confirme el registro de la llamada: No
Señalización	General del establecimiento		<ul style="list-style-type: none"> Rótulos de mismo formato: Sí Altura de los rótulos: 1,75 cm Tamaño de letra: 2 cm Textos e iconos de color contrastado: Sí Textos e iconos: ni braille ni altorrelieve Iconos homologados: Sí



Centro Multiusos Pabellón Polideportivo San Andrés



Dirección: C/ Geólogo Palacios, s/n
42004 Soria
Teléfono: 975232867



Información General

El Polideportivo tiene un pabellón para 1.000 personas de público.

El Polideportivo tiene tres plantas.

La planta baja tiene una cancha para practicar varios deportes, como fútbol sala y baloncesto. También hay una piscina, pistas de pádel, de hockey, de tenis y de frontón. En la planta baja están los vestuarios.

En la primera planta están las gradas con los asientos para el público.

También hay un gimnasio y los servicios.

A través de la planta sótano se va al campo de fútbol y a otros vestuarios.



Atención al público y otra información de interés

- Nadie en el Pabellón sabe lengua de signos para personas sordas.
- Puedes entrar con perro de asistencia.
- El Polideportivo no tiene un plan para personas con discapacidad en caso de peligro o emergencia.

Discapacidad Intelectual

- La entrada principal es una puerta de cristal. Encima de la puerta están los carteles “San Andrés, complejo deportivo” y “Entrada” con una flecha.
- Cada planta tiene un color para los carteles. La planta baja tiene carteles rojos. La primera planta tiene carteles azules. El sótano tiene carteles naranjas. Cada espacio para practicar deportes tiene un cartel, por ejemplo, piscina, vestuarios, cancha.
- En la entrada hay un panel para ver los espacios que hay en cada planta y el color de cada planta.
- Hay una ventanilla de atención al público después de la puerta de entrada. En la ventanilla puedes pedir tu tarjeta de usuario. Necesitas una tarjeta de usuario para entrar por los tornos.



- Los servicios están en los vestuarios. Los vestuarios del sótano tienen el cartel “vestuarios campo de fútbol”. Los vestuarios de la planta baja tienen el cartel “vestuarios cancha”.
- En la primera planta, junto a las gradas del público, hay unos servicios. Tienen el cartel “aseos públicos”.

Acceso, taquillas de venta de entradas y zona de atención al público

- La acera por la que se accede al establecimiento está rebajada. Tiene un ancho libre de paso **> 2 m**.
- La entrada principal del establecimiento es sin desniveles.
- Las puertas son acristaladas y carecen de señalización de color contrastado. Son de doble hoja y apertura hacia el exterior, cada hoja tiene un ancho de paso de **1 m**.
- Los días en los que hay espectáculos, las puertas principales permanecen abiertas antes de la hora de entrada y de salida.
- Después de la puerta hay un felpudo anclado al suelo.
- El itinerario hasta la zona de atención al público es accesible sin desniveles.
- En la zona de atención al público hay un espacio adecuado para la circulación con la silla de ruedas, el pavimento es homogéneo y no hay elementos voladizos que impliquen riesgo.
- Existe una ventanilla de atención al público con un vidrio de protección, la altura del mostrador es de **90 cm**, sólo permite la aproximación lateral con la silla de ruedas. No dispone de bucle de inducción magnética.



Accesibilidad Física

Itinerarios por las distintas estancias

- Desde el vestíbulo de entrada donde se sitúa la zona de atención al público, el itinerario hasta las distintas pistas, piscinas y cancha del pabellón multiusos junto con sus vestuarios no presenta desniveles.
- El itinerario desde el vestíbulo de entrada hasta la 1ª planta, por la que se accede a la grada, al gimnasio y a los aseos, y hasta el sótano, en el que se sitúan el campo de fútbol y sus vestuarios, se realiza por medio del ascensor alternativo a las escaleras. Una vez situados en cada planta, no existen desniveles en los distintos itinerarios.
- Las pistas de la planta baja se utilizan también para conciertos y espectáculos. Las personas en silla de ruedas pueden situarse a pie de pista o en la parte superior, encima de la última fila de gradas. No existe ninguna plaza reservada para ellos.
- Las puertas de acceso a las distintas estancias son de vidrio y de doble hoja, cada una con un ancho de paso de **90 cm**, abren hacia los pasillos.
- Los anchos libres de paso en los pasillos son superiores a **1,50 m**.
- El pavimento es homogéneo, sin huecos ni resaltes.



- El acceso a las pistas y a la piscina se realiza a través de unos tornos y con la tarjeta identificativa de usuario. Los distintos tornos disponen de un paso alternativo que se abre para las sillas de ruedas, esta tiene un ancho libre de paso de **70 cm**.

Aseo adaptado



- En el establecimiento hay dos cabinas de aseo adaptadas para usuarios de silla de ruedas, situadas en la planta primera, junto a los aseos de uso común utilizados por el público durante los espectáculos/actividades desarrollados en el pabellón multiusos.
- Están señalizadas con el Símbolo Internacional de Accesibilidad (**SIA**) y el itinerario hasta cada una de ellas es accesible.
- Ambas cabinas adaptadas tienen características similares.

Aseo adaptado

Nº de cabinas adaptadas: 2	Está señalizada con el SIA: Sí
Puerta: abre hacia dentro con un ancho de 90 cm y tiene muelle de retorno	Diámetro libre de giro en interior: Ø1,50 m
Tipo de pomo: manilla	Cerrojo se abre desde el exterior: sí, con llave
Tipo de iluminación: interruptor, siempre encendida	En el interior hay un sistema de solicitud de ayuda: no
Lavabo	
Ubicación: dentro de la cabina	Tipo de grifo: monomando
Altura libre bajo el lavabo: 70 cm	Fondo libre bajo el lavabo: 50 cm
Altura del borde inferior del espejo: 1 m, no inclinado	Altura de los accesorios: 1,06 m
Inodoro	
Espacio de acceso al inodoro: izquierdo 1,20 m, frontal 1,20 m	Altura del asiento: 40 cm
Tipo y altura de mecanismo de descarga: de presión en cisterna a 77 cm	En lado izquierdo, tipo de barra y altura: abatible a 68-83 cm

Vestuarios

- También, en los vestuarios de cancha de la planta baja y en los del campo de fútbol situados en el sótano, existen otras **seis cabinas adaptadas** con aseo y ducha, están integradas en los vestuarios de cada sexo.
- El vestuario analizado está situado en la 1ª planta y el itinerario es accesible utilizando el ascensor.
- Los vestuarios disponen de taquillas, vestuarios, aseos y duchas.

Puerta general de los vestuarios: son de doble hoja, abren hacia dentro, cada una con un ancho de paso de 90 cm	Tipo de pomo: manilla
Taquillas (situadas en el pasillo, fuera de los vestuarios)	
Taquilla al alcance de usuarios de silla de ruedas: sí, hay dos alturas	Sistema de apertura de la taquilla: difícil de manipular con llave

Altura mín. y máx. de las baldas: 60 cm – 1,73 m	Altura del perchero de la taquilla: 50 cm - 1,70 m
Cabina de aseo y ducha adaptada	
Nº de aseos adaptados: 6	Está señalizado con el SIA: sí
Puerta: abre hacia dentro con un ancho de 90 cm	Diámetro libre de giro en interior: Ø1,50 m
Tipo de pomo: manilla	Cerrojo se abre desde el exterior: Sí
Tipo de iluminación: siempre encendida	En el interior hay un sistema de solicitud de ayuda: Sí
Lavabo	
Ubicación: dentro de la cabina	Tipo de grifo: monomando
Altura libre bajo el lavabo: 70 cm	Fondo libre bajo el lavabo: 50 cm
Altura del borde inferior del espejo: 1 m, no inclinado	Altura de los accesorios: 1 m
Inodoro	
Espacio de acceso al inodoro: derecho 1,20 m, frontal 1 m	Altura del asiento: 42 cm
Tipo y altura de mecanismo de descarga: de presión en cisterna a 77 cm	En lado derecho, tipo de barra y altura: abatible a 68-83 cm
Ducha	
Ancho y fondo del espacio de acceso: 1,50 m y 1,50 m	Plato de ducha: sin plato, suelo enrasado con el resto de pavimento
Suelo antideslizante: sí	Tipo de asiento de ducha: asiento de ducha fijo y abatible
Espacio correcto para hacer la transferencia al asiento: sí, ancho ≥ 80 cm y fondo ≥ 1,20 m	Tipo de grifo, altura y ubicación: requiere el giro de la muñeca, a 86 cm de altura, colocado en pared perpendicular al asiento fijo abatible.
Tipo de barra, altura y ubicación: horizontal y fija a 83 cm, colocada en la misma pared del asiento, a la derecha del mismo	Alcachofa regulable en altura: no
Tipo de mampara: sin mampara	



Accesibilidad Visual

Itinerarios a las distintas estancias

- Se accede a las distintas salas y pabellones por escaleras o por medio del ascensor.
- Las puertas de acceso a las distintas estancias son abatibles hacia fuera.
- Algunas se identifican fácilmente por ser de un color gris que contrasta con el blanco de las paredes. Otras son de vidrio translucido y otras de vidrio transparente. Estas últimas no disponen de señalización de color contrastado.
- En las tres plantas del edificio el suelo es sin desniveles, homogéneo y antideslizante.
- La iluminación general es homogénea.
- El mobiliario está distribuido de forma que no obstaculiza la circulación de personas con discapacidad visual y no hay elementos voladizos que impliquen riesgo.



Accesibilidad Auditiva

Información y orientación

- Existen rótulos de señalización que facilitan la orientación dentro del establecimiento. Son fácilmente identificables con la vista.
- Los rótulos asocian un color a cada planta, el rojo para la planta baja, azul para la primera planta y naranja para el sótano -1.
- Las señales de evacuación en caso de emergencia del establecimiento son sonoras.

Aseos

- Las puertas de las cabinas de aseos tienen un sistema de cierre con una señal visual de “ocupado o libre” y una banda libre inferior que permite ver si hay alguien en su interior.

Otras estancias y servicios	Ubicación	Tipo de itinerario	Características destacables
Escalera del edificio	Todas las plantas	Accesible, con ascensor alternativo	<ul style="list-style-type: none"> – Tipo de escalera: interior – Suelo de textura y color distinto en inicio y final: No – Altura de los escalones: 17 cm – Fondo de huella: 30 cm – Con tabica: Sí – Con bocel: Sí – Huella de pavimento antideslizante: 10 cm – Borde de escalones con franja de señalización: Sí – Zócalo de protección lateral: ambos lados – Pasamanos en: dependiendo del tramo a uno o ambos lados – Tipo de pasamanos: sencillo – Altura de Pasamanos: 92 cm – Hueco bajo escalera protegido: Sí
Ascensor	Todas las plantas	Accesible	<ul style="list-style-type: none"> – Altura de los botones exteriores: 1,20 m – Ancho de la puerta: 1 m – Ancho y fondo de cabina: 1 m x 2,9 m – Altura de la botonera interior: 1,10 m – 1,20 m – Altura del pasamanos: 90 cm – Espejo frente a la puerta: No, en el lateral – Suelo de textura y color distinto frente a puerta: No – Cabina con señales sonoras: Sí



Otras estancias y servicios	Ubicación	Tipo de itinerario	Características destacables
			<ul style="list-style-type: none">– Botones con números en: altorrelieve y braille– Botones de color contrastado: Sí– Cabina con señales visuales: Sí– Botón de emergencia con testigo luminoso que confirme el registro de la llamada: No
Señalización	General del establecimiento		<ul style="list-style-type: none">– Rótulos de mismo formato: Sí– Altura de los rótulos: 1,75 m – 2,50 m– Tamaño de letra: 3- 9 cm– Textos e iconos de color contrastado: Sí– Iconos homologados: Sí



Cine Teatro Calderón



Dirección: C/ De los Caballeros 16
42200 Almazán (Soria)
Teléfono: 975300093 / 975300461
Web: www.almazan.es



Información General

El Cine Teatro Calderón está cerca de la Plaza Mayor de Almazán.

El Cine Teatro tiene dos plantas.

En la planta baja está el patio de butacas. En la entrada también se pueden hacer exposiciones.

En la primera planta está el anfiteatro con asientos para el público. También hay un pasillo utilizado a veces para hacer exposiciones.

Si tienes discapacidad física, no hay ascensores para subir a la primera planta.



Atención al público y otra información de interés

- Nadie en el cine teatro sabe lengua de signos para personas sordas.
- Puedes entrar con perro de asistencia.
- El cine teatro no tiene un plan para personas con discapacidad en caso de peligro o emergencia.

Discapacidad Intelectual

- La entrada es por la puerta principal de cristal. Arriba hay un gran cartel con el nombre "Cine Teatro Calderón".
- La taquilla para comprar las entradas está junto a la puerta de entrada. La taquilla no tiene ningún cartel.
- Después de entrar, está el mostrador de información, el patio de butacas y los servicios. También están las escaleras que suben a la primera planta.
- Las puertas de entrada al patio de butacas están a la izquierda después de la puerta principal. Son del mismo color que la pared.
- Una persona te ayudará a sentarte en tu butaca.
- Los servicios están en la planta baja. Las puertas de los servicios tienen las figuras de un hombre y una mujer.



Acceso, taquillas de venta de entradas y zona de atención al público

- La acera por la que se accede al establecimiento está rebajada. Tiene un ancho libre de paso de **70 cm**.
- La entrada principal del establecimiento tiene un tramo de **5 escalones de 17 cm** de altura sin pasamanos. Hay un itinerario accesible alternativo a través de una plataforma elevadora colocada a un lado de la entrada principal en la misma fachada. Se accede a la misma por una puerta situada junto a la taquilla de venta de entradas.
- La entrada principal tiene dos líneas de puertas contiguas de características similares. Tienen dos hojas de vidrio que abren hacia fuera, cada una un ancho de paso de **90 cm**. No están señalizadas con franjas horizontales de color contrastado.
- La distancia entre una y otra línea de puertas es de **1,50 m**.
- El itinerario hasta la zona de atención al público es accesible sin desniveles.
- En la zona de atención al público hay un espacio adecuado para la circulación con la silla de ruedas, el pavimento es homogéneo y no hay elementos voladizos que impliquen riesgo.
- El mostrador de atención al público tiene una altura de **1,11 m**, no adaptada para usuarios de silla de ruedas.
- La taquilla de venta de entradas está situada en el exterior, junto a la entrada principal y el itinerario es accesible.
- Tiene un vidrio de protección y no está equipada con un bucle de inducción magnética. La altura de su mostrador es de **1,20 m**.



Accesibilidad Física

Cine-Teatro

- Se accede al patio de butacas sin desniveles y al anfiteatro por medio de las escaleras.
- Las puertas de acceso a la sala son de doble hoja y permanecen abiertas antes del espectáculo. Las hojas abren hacia fuera, cada una tiene un ancho de paso de **74 cm**.
- El suelo de la sala tiene una inclinación del **10 %**. Está enmoquetado, es homogéneo y antideslizante, su textura no dificulta el rodamiento de la silla de ruedas.
- No existen plazas reservadas para Personas de Movilidad Reducida (**PMR**), aunque pueden colocarse en los pasillos laterales que tienen un ancho de paso de **1,50 m** y detrás de la última fila, en un pasillo de **1,60 m** de ancho.
- Existe otra entrada alternativa en la C/ Martínez Asenjo por la que se accede directamente a la sala. Es la salida de emergencia, tiene dos puertas abatibles hacia fuera, cada una de **90 cm** de ancho. En el interior antes de la puerta hay un escalón de **3 cm** y después de la puerta otro de **2 cm**.



Aseo adaptado



- En el establecimiento hay **1** cabina independiente de aseo adaptada para usuarios de silla de ruedas, situada en la planta baja, junto a los aseos de señoras y caballeros. Está señalizada con el Símbolo Internacional de Accesibilidad (SIA) y el itinerario es accesible.

Cabina de aseo adaptado

Nº de cabinas adaptadas: 1	Está señalizada con el SIA: Sí
Puerta: abre hacia dentro con un ancho de 78 cm	Diámetro libre de giro en interior: Ø1,40 m
Tipo de pomo: manilla	Cerrojo se abre desde el exterior: no
Tipo de iluminación: con interruptor	En el interior hay un sistema de solicitud de ayuda: no

Lavabo

Ubicación: dentro de cabina	Tipo de grifo: requiere el giro de la muñeca
Altura libre bajo el lavabo: 70 cm	Fondo libre bajo el lavabo: 31 cm, sin pedestal
Altura del borde inferior del espejo: 1 m, no inclinado	Altura de los accesorios: 1 m

Inodoro

Espacio de acceso al inodoro: derecho 63 cm, , frontal > 1,20 m	Altura del asiento: 41 cm
Tipo y altura de mecanismo de descarga: de presión en cisterna a 74 cm	En lado izquierdo, tipo de barra y altura: barra fija y horizontal a 70 cm



Accesibilidad Visual

Cine - Teatro

- El acceso al patio de butacas se realiza desde el vestíbulo del teatro sin desniveles y al anfiteatro por medio de las escaleras.
- Las puertas de acceso a la sala permanecen abiertas antes del espectáculo.
- El suelo de la sala es inclinado.
- El pavimento es homogéneo y antideslizante.
- Todo el suelo de la sala es enmoquetado, su textura no dificulta la circulación de personas con bastón guía.
- La iluminación de la sala no es homogénea.
- No hay elementos voladizos que impliquen riesgo.



Accesibilidad Auditiva

Información y orientación

- No existen rótulos de señalización que faciliten la orientación dentro del establecimiento.
- Las señales de evacuación en caso de emergencia son visuales.

Teatro-cine

- La sala no tiene un bucle de inducción magnética que facilite la audición a personas con prótesis auditivas.
- Los asientos no están numerados.

Aseos

- Las puertas de las cabinas de aseos no tienen un sistema de cierre con una señal visual de “ocupado o libre” ni una banda libre inferior que permita ver si hay alguien en su interior.

Otras estancias y servicios	Ubicación	Tipo de itinerario	Características destacables
Escalera del edificio	Comunica planta baja con 1ª	Sin itinerario alternativo accesible	<ul style="list-style-type: none"> – Tipo de escalera: interior – Suelo de textura y color distinto en inicio y final: No – Altura de los escalones: 18 cm – Fondo de huella: 33 cm – Con tabica: Sí – Con bocel: Sí – Huella de pavimento antideslizante: Sí – Borde de escalones con franja de señalización: No – Zócalo de protección lateral: ambos lados – Pasamanos en: ambos lados – Tipo de pasamanos: sencillo – Altura de Pasamanos: 1 m – Hueco bajo escalera protegido: no



Dirección: Carretera Nacional VI,
Km. 172,5
47490 Rueda (Valladolid)
Teléfono: 983444048
Web: www.pradorey.com



Información General

Las Bodegas PradoRey producen vino blanco. Las bodegas abrieron hace pocos años.

Estas bodegas producen vino de la denominación de origen Rueda. Una denominación de origen es una marca de calidad para el vino y otros alimentos. Las bodegas tienen 4 plantas.

En la planta 1 está la “Sala Boreal” de proyecciones de vídeo, la terraza y otra sala de catas.

En la planta baja está la recepción, la tienda, la sala de catas para probar vinos, el restaurante y los servicios.

En el sótano (planta -1) hay 2 salas de exposiciones, llamadas “Túnel de los sentidos” y “Sala 520”.

En la planta bajo el sótano (planta -2) hay otra sala de exposiciones sobre el proceso de producción del vino.

La visita incluye un recorrido por todas las salas.



Atención al público y otra información de interés

- Nadie en la bodega sabe lengua de signos para personas sordas.
- Puedes entrar con perro de asistencia.
- Hay visitas y catas adaptadas para personas con discapacidad física.
- Reserva tu visita a la bodega en el teléfono 983 444 048.
- La bodega tiene un plan para personas con discapacidad en caso de peligro o emergencia.

Discapacidad Intelectual

- Un guía acompaña a las visitas en la bodega.
- La visita dura 1 hora y media.
- Los servicios están junto al mostrador de atención al público. En la puerta hay una figura de un hombre, una mujer y una persona en silla de ruedas.

Acceso y zona de atención al público

- La entrada principal al establecimiento tiene cinco escalones de **17 cm** de altura y una rampa como itinerario alternativo accesible.
- La rampa es accesible, tiene un tramo de **16 m** de longitud, con una inclinación del **6,9%**. Su ancho libre de paso es de **1,40 m** y dispone de un doble pasamanos a cada lado. El inicio y final de la rampa no está señalizado con una franja de textura distinta y color contrastado que alerte del desnivel.
- Tiene dos puertas contiguas iguales. Son acristaladas, de doble hoja y abren hacia fuera. El ancho libre de paso de cada hoja es de **80 cm**. No están señalizadas con franjas horizontales de color contrastado.
- Entre las puertas hay un felpudo fijo al suelo.
- El itinerario hasta la zona de atención al público es accesible sin desniveles.
- En la zona de atención al público hay un espacio adecuado para la circulación con la silla de ruedas, el pavimento es homogéneo y no hay elementos voladizos que impliquen riesgo.
- El mostrador de atención al público tiene una altura de **94 cm**, no adaptada para usuarios de silla de ruedas. No está equipado con un bucle de inducción magnética.



Accesibilidad Física

Visita a la bodega

- La visita a la bodega se inicia en el vestíbulo de recepción para continuar la explicación en la 1ª planta, donde se proyecta un breve audiovisual en 3D para entender la historia y elaboración del vino, posteriormente se va a la zona de exposición situada en la planta -1 "Túnel de los Sentidos y Sala 525". Se finaliza con una cata de vino. El itinerario es accesible por medio del ascensor.
- Las puertas de acceso a las diferentes estancias son de madera, de doble hoja y abren hacia dentro. Su ancho libre de paso en cada una es de **76 cm**.
- Se accede a la sala de audiovisuales por un itinerario accesible. Los asientos son móviles y aunque no hay un espacio reservado para usuarios de silla de ruedas, la sala es diáfana y el suelo es horizontal.
- En la sala de exposiciones los expositores y vitrinas horizontales permiten la aproximación lateral de usuarios de silla de ruedas. Están situadas a **95 cm** de altura y con una altura libre inferior de **92 cm**.
- La entrada a la Zona de Producción, es por una puerta con un ancho libre de paso mayor de **1,20 m**.
- En las distintas estancias hay un espacio de circulación y maniobra para usuarios de silla de ruedas con un ancho \geq **1,50 m**.
- Las puertas y huecos de paso tienen un ancho mínimo de **90 cm**.
- El suelo es homogéneo y antideslizante.
- La visita finaliza con una cata de vinos. La puerta de la sala de catas es de madera, de doble hoja y abre hacia dentro. El ancho libre de paso de cada hoja es de **76 cm**.



Aseo adaptado



- En el establecimiento hay dos cabinas de aseo para usuarios de silla de ruedas, una situada junto el hall de entrada y otra junto el restaurante. Todas están en la planta baja, y se han señalado con el Símbolo Internacional de Accesibilidad (SIA). Se accede a ellas por un itinerario accesible.
- El aseo que esta junto a la recepción es una cabina independiente que corresponde al aseo de señoras.

- El aseo que está en el restaurante es una cabina para ambos sexos.
- Todos los aseos adaptados tienen características similares.

Aseo adaptado junto al hall

Puerta general del aseo: abre hacia dentro con ancho de paso de 77 cm	Tipo de pomo: manilla
Cabina de aseo adaptado	
Nº de cabinas adaptadas: 3	Está señalizada con el SIA: sí
Puerta: abre hacia fuera con un ancho de 77 cm	Diámetro libre de giro en interior: Ø1,50 m
Tipo de pomo: manilla	Cerrojo se abre desde el exterior: Si
Tipo de iluminación: con interruptor	En el interior hay un sistema de solicitud de ayuda: no
Lavabo	
Ubicación: fuera de la cabina	Tipo de grifo: monomando
Altura libre bajo el lavabo: 80 cm	Fondo libre bajo el lavabo: 54 cm
Altura del borde inferior del espejo: 1,25 m, no inclinado	Altura de los accesorios: 1 -1,25 m
Inodoro	
Espacio de acceso al inodoro: izquierdo 82 cm y frontal 1,50 m	Altura del asiento: 45 cm
Tipo y altura de mecanismo de descarga: presión en cisterna a 95 cm	En lado derecho, tipo de barra y altura: barra fija horizontal a 80 cm
En lado izquierdo, tipo de barra y altura: barra abatible a 65 – 80 cm	Separación entre las barras: 64 cm



Accesibilidad Visual

Visita a la bodega

- El recorrido de la visita a la bodega se realiza con una persona de atención al público. La visita a la bodega se inicia en el hall de entrada o recepción, desde donde se apoya la charla inicial con un breve audiovisual en 3D. En la 1ª planta, se va a la zona de exposición “Túnel de los Sentidos y Sala 525” y para finalizar la visita se accede a la zona de producción y cata de vino.
- El itinerario entre las diferentes estancias del edificio es por el ascensor o las escaleras.
- La puerta de acceso a la sala de audiovisuales 3D y sala de exposiciones es de madera de color contrastado con respecto a la pared y las abre el personal del edificio. Las puertas de los aseos comunes no adaptados de la 1ª planta son de madera y no tienen contraste cromático con las paredes.
- Se accede a la sala de audiovisuales por un itinerario accesible. El video proyectado no cuenta con la opción de audio descripción.

- El suelo de las distintas estancias es homogéneo y antideslizante.
- La iluminación general no es homogénea, a excepción de la iluminación que hay en las salas de catas.
- En las distintas estancias el mobiliario está distribuido de forma que no obstaculiza la circulación de personas con discapacidad visual y no hay elementos voladizos que impliquen riesgo.



Accesibilidad Auditiva

Información y orientación

- Existen rótulos de señalización que facilitan la ubicación de los aseos dentro del establecimiento.
- Las señales de evacuación en caso de emergencia son visuales y auditivas.

Visita a la bodega

- Hay un folleto en el que se detalla la distribución de la bodega y los tipos de vino.
- La sala de exposiciones, la sala de catas y la sala de audiovisuales 3D no tienen un bucle de inducción magnética.

Aseos

- Las puertas de las cabinas de aseos no tienen un sistema de cierre con una señal visual de "ocupado o libre" ni una banda libre inferior que permita ver si hay alguien en su interior.

Otras estancias y servicios	Ubicación	Tipo de itinerario	Características destacables
Aparcamiento	Exterior	Accesible	<ul style="list-style-type: none"> – Tipo de pavimento: asfalto, homogéneo y antideslizante – Número de plazas de estacionamiento reservadas para PMR: No hay
Ascensor	Todas las plantas	Accesible	<ul style="list-style-type: none"> – Altura de los botones exteriores: 1,02 m – Ancho de la puerta: 90 cm – Ancho y fondo de cabina: 1,06 x 1,38 m – Altura de la botonera interior: 1,10 – 1,22 m – Altura del pasamanos: 91 cm – Espejo frente a la puerta: Si – Suelo de textura y color distinto frente a puerta: No – Cabina con señales sonoras: Si en su interior – Botones con números: en braille y al-torrelieve – Botones de color contrastado: Si – Cabina con señales visuales: Si – Botón de emergencia con testigo luminoso que confirme el registro de la llamada: Si



Otras estancias y servicios	Ubicación	Tipo de itinerario	Características destacables
Escaleras	Todas las plantas	Accesible con ascensor alternativo.	<ul style="list-style-type: none"> - Tipo de escalera: interior - Suelo de textura y color distinto en inicio y final: No - Altura de los escalones: 18 cm - Fondo de huella: 31 cm - Con tabica: Sí - Con bocel: No - Huella de pavimento antideslizante: Si - Borde de escalones con franja de señalización: No - Zócalo de protección lateral: Si en un lado - Pasamanos en: si en ambos lados - Tipo de pasamanos: sencillo - Altura de Pasamanos: 1,14 m - Hueco bajo escalera protegido: No
Tienda Esencial	Planta baja	Accesible	<ul style="list-style-type: none"> - Tipo de mostrador: una altura - Altura del mostrador: 74 cm - Altura de los estantes varía entre 50 cm y 1,40 m - Espacio adecuado de circulación para la silla de ruedas: Sí
Bar/ Restaurante	Planta baja	Accesible	<ul style="list-style-type: none"> - Carta en braille: No - Altura barra: 1,11 m - Altura de mesa: 76 cm - Altura bajo mesa: 74 cm - Ancho bajo mesa: 1,30 m - Fondo bajo mesa: 36 cm
Señalización	Aseos		<ul style="list-style-type: none"> - Rótulos de mismo formato: Sí - Altura de los rótulos: 1,70 m - Tamaño de letra: 3 cm - Textos e iconos de color contrastado: Sí - Textos e iconos con braille y altorrelieve: No - Iconos homologados: Si



Museo de la Ciencia



Dirección: Avenida de Salamanca, s/n
47014 Valladolid
Teléfono: 983144300
Web: www.museocienciavalladolid.es



Información General

En el Museo de la Ciencia de Valladolid se explican temas relacionados con el agua, la energía, los animales o el cuerpo humano.

El museo tiene 3 edificios: el Edificio Principal, el Auditorio y la Casa del Río.

En el edificio principal están las salas de exposiciones.

Si tienes discapacidad física, puedes recorrer el Edificio Principal y el Auditorio. Hay ascensores.



Atención al público y otra información de interés

- Nadie en el museo sabe lengua de signos para personas sordas.
- Puedes entrar con perro de asistencia.
- Hay visitas guiadas y talleres para personas con discapacidad física, con discapacidad visual y con discapacidad intelectual.
- Reserva tu actividad adaptada en el teléfono 983 144 300.
- Pide prestada una silla de ruedas, si lo necesitas.
- Puedes utilizar audioguías para visitar el museo.
- El museo tiene un plan para personas con discapacidad en caso de peligro o emergencia.

Discapacidad Intelectual

- El museo no tiene información en lectura fácil.
- Es difícil recorrer el edificio principal. Sigue los carteles con el plano del edificio para hacer el recorrido.
- Las salas de exposiciones están seguidas una de otra. Hay carteles para seguir la exposición.
- Hay bancos y apoyos para descansar en algunas salas del museo.
- Los servicios están marcados en el cartel con el plano del museo. Tienen un cartel con la palabra "Aseos" y la figura de un hombre, una mujer y una persona en silla de ruedas.



Acceso, taquillas de venta de entradas y zona de atención al público

- La entrada al establecimiento se realiza por la torre del edificio principal, antes de la puerta hay un escalón de **7 cm** de altura.
- Esta tiene dos puertas contiguas iguales. Son de vidrio, automáticas y correderas. Su ancho libre de paso es de **1,64 m**. Están señalizadas con el nombre del museo en letras pequeñas y sin color contrastado.
- Entre las puertas contiguas hay un felpudo fijo al suelo.
- El itinerario hasta la zona de atención al público es accesible sin desniveles.
- En la zona de atención al público hay un espacio adecuado para la circulación con la silla de ruedas, el pavimento es homogéneo y no hay elementos voladizos que impliquen riesgo.
- El mostrador de atención al público tiene una altura de **1,05 m**, no adaptada para usuarios de silla de ruedas. No está equipado un con bucle de inducción magnética.



Accesibilidad Física

Edificio Principal

- Las salas de exposiciones del museo están distribuidas en la planta 0 y -1 del edificio principal. Se accede a todas las salas de exposiciones sin desniveles por la planta 0 y al resto de plantas a través del ascensor alternativo a las escaleras.
- El acceso a las distintas salas se realiza por huecos de paso con un ancho **> 80 cm** y entre muebles hay un espacio de circulación y maniobra para usuarios de silla de ruedas con un ancho mayor de **1,50 m**. El suelo de las salas es homogéneo y anti-deslizante.
- A lo largo del recorrido hay zonas de descanso con bancos sin reposabrazos y apoyos isquiáticos como en la Sala de Exposición permanente 41º 4º, en la que se proyecta un audiovisual.
- Algunas maquetas, expositores, vitrinas horizontales y pantallas interactivas de la exposición permiten la aproximación frontal de usuarios de silla de ruedas. Están situadas a una altura de **80 cm** y debajo hay un espacio libre de **70 cm** de alto, más de **80 cm** de ancho y más de **25 cm** de fondo.
- Algunos elementos expositivos están sobre tarimas rebajadas en forma de rampa, con unas inclinaciones que varían entre **3,5%** y el **14%**.

Casa del Río

- Para acceder a este edificio desde el edificio principal hay que cruzar el río por una pasarela con un ancho libre de paso de **2,70 m** y una longitud de **200 m** aproximadamente. Dispone a ambos lados de una barandilla de protección.
- Al inicio de la pasarela hay una rampa practicable, tiene **4** tramos iguales de unos **30 m** de longitud y una inclinación del **8,7%**. Su ancho libre de paso es de **1,45 m** y dispone de pasamanos en un lado. La pasarela finaliza con otra rampa de **70 m** de longitud y una inclinación del **6,9%**.
- La puerta es de doble hoja y abre hacia ambos lados. Su ancho libre de paso es de **79 cm**.
- El itinerario hasta la zona de atención al público es accesible sin desniveles y hay un espacio adecuado para la circulación con la silla de ruedas. El pavimento es homogéneo.
- El mostrador de atención al público tiene una altura de **1,05 m**, no adaptada para usuarios de silla de ruedas.



- El acceso a las distintas salas se realiza por huecos de paso con un ancho > **80 cm** y entre muebles y expositores hay un espacio de circulación y maniobra para usuarios de silla de ruedas con un ancho mayor de **1,50 m**.
- Las peceras de la exposición permiten la aproximación lateral de usuarios de silla de ruedas. Están situadas a una altura de **96 cm** de alto aproximadamente.

Audiovisuales

- Durante todas las salas de exposición se proyectan varios audiovisuales y el itinerario es accesible.
- Las salas no tiene desniveles y los asientos son móviles y fijos
- No hay plazas reservadas para Personas de Movilidad Reducida.

Auditorio

- El edificio tiene dos puertas de acceso contiguas e iguales, son correderas y automáticas. Su ancho libre de paso es de **94 cm**.
- Las Personas de Movilidad Reducida (**PMR**) pueden situarse detrás de la fila 9 (última fila).
- Los pasillos de circulación del auditorio tienen ancho libre de paso \geq **1,20 m**. Los espacios libre de giro tienen un diámetro \geq **1,50 m**.
- El suelo de la sala es escalonado y el pavimento es homogéneo y antideslizante.

Aseo adaptado



- En el establecimiento hay **4** cabinas de aseo para usuarios de silla de ruedas, dos situadas en el edificio principal, una en el Auditorio y otro en la Casa del Río. Están señalizadas con el Símbolo Internacional de Accesibilidad (**SIA**) y se accede a todas por un itinerario accesible.
- Todos los aseos adaptados son cabinas independientes y similares.

Cabina de aseo adaptado, planta -1 del Edificio Principal

Nº de aseos adaptados: 1	Está señalizado con el SIA: sí
Puerta: abre hacia dentro con un ancho de 88 cm	Diámetro libre de giro en interior: Ø 1,50 m
Tipo de pomo: manilla	Cerrojo se abre desde el exterior: No
Tipo de iluminación: con interruptor	En el interior hay un sistema de solicitud de ayuda: no
Lavabo	
Ubicación: dentro de cabina	Tipo de grifo: monomando
Altura libre bajo el lavabo: 70 cm	Fondo libre bajo el lavabo: 60 cm
Altura del borde inferior del espejo: 95 cm	Altura de los accesorios: 80 cm y 1,45 m
Inodoro	
Espacio de acceso al inodoro: frontal 1,45 m, derecho 1,60 m	Altura del asiento: 40 cm
Tipo y altura de mecanismo de descarga: presión en la cisterna a 77 cm	En lado derecho, tipo de barra y altura: barra abatible a 88 cm
En lado izquierdo, tipo de barra y altura: barra abatible a 88 cm	Separación entre barras: 73 cm



Accesibilidad Visual

Edificio Principal, Auditorio y Casa del Río

- Las salas de exposiciones del museo están distribuidas en la planta 0 y -1 del edificio principal. Se accede a todas las salas de exposiciones sin desniveles por la planta 0 y al resto de plantas a través del ascensor o las escaleras.
- El suelo es homogéneo y antideslizante y algunos elementos expositivos están sobre tarimas rebajadas en forma de rampa.
- La iluminación general no es homogénea y la dirigida al contenido expositivo no produce deslumbramientos.
- El mobiliario está distribuido de forma que no obstaculiza la circulación de personas con discapacidad visual. En la planta -1 de la sala de exposiciones permanentes existen maquetas táctiles y otros objetos que pueden ser tocados por personas con discapacidades visuales.
- Los paneles y rótulos descriptivos tienen un soporte mate, contraste cromático entre textos y fondo, una fuente de fácil lectura y el tamaño de sus textos es de **2 cm**.
- La puerta de acceso al Auditorio es de vidrio y no está señalizada con dos franjas horizontales de color contrastado.
- Para acceder a la casa del río desde el edificio principal hay que cruzar el río por una pasarela peatonal. Dispone a ambos lados de una barandilla de protección.

Audiovisuales

- Durante el recorrido por las diferentes salas de exposición se proyectan varios audiovisuales y el itinerario es accesible.
- Las imágenes de los videos no están complementados con audio descripción.



Accesibilidad Auditiva

Información y orientación

- Existen rótulos de señalización que facilitan la orientación dentro del establecimiento. Son fácilmente identificables con la vista.
- Las señales de evacuación en caso de emergencia son auditivas.

Salas de exposiciones y Auditorio

- No hay un folleto que resuma los contenidos de la exposición permanente ni un plano que indique el itinerario sugerido para la visita.
- En el Planetario, la narración, los diálogos y los sonidos del video están subtítulos.
- El Auditorio está equipado con un bucle de inducción magnética señalizado con el logotipo correspondiente.

Aseos

- Las puertas de las cabinas de aseos tienen un sistema de cierre con una señal visual de “ocupado o libre” y una banda libre inferior que permite ver si hay alguien en su interior, menos los aseos del Auditorio.



Otras estancias y servicios	Ubicación	Tipo de itinerario	Características destacables
Escaleras (Todas las escaleras del complejo son similares)	Edificio Principal	Accesible con ascensor alternativo	<ul style="list-style-type: none"> – Tipo de escalera: interior – Suelo de textura y color distinto en inicio y final: No – Altura de los escalones: 17 cm – Fondo de huella: 30 cm – Con tabica: Sí – Con bocel: No – Huella de pavimento antideslizante: Sí – Borde de escalones con franja de señalización: No – Zócalo de protección lateral: a un lado – Pasamanos en: en un lado – Tipo de pasamanos: sencillo – Altura de Pasamanos: 1,02 m – Hueco bajo escalera protegido: No hay
Ascensor	Hay 3 cabinas en el Edificio Principal y 1 en el Auditorio. Todas son similares.	Accesible	<ul style="list-style-type: none"> – Altura de los botones exteriores: 1,05 - 1,20 m – Ancho de la puerta: 80 y 90 cm – Ancho y fondo de cabina: 1,30 m x 1 m – Altura de la botonera interior: 85 cm - 1,24 m – Altura del pasamanos: No hay – Espejo frente a la puerta: No hay – Suelo de textura y color distinto frente a puerta: No – Cabina con señales sonoras: No – Botones con números en: altorrelieve y braille – Botones de color contrastado: No – Cabina con señales visuales: Sí – Botón de emergencia con testigo luminoso que confirme el registro de la llamada: Sí
Bar / Restaurante	Edificio Principal (Planta -1)	Accesible con ascensor alternativo	<ul style="list-style-type: none"> – Carta en braille: No – Altura barra: 1,09 m – Altura de mesa: 77 cm – Altura bajo mesa: 65 cm – Ancho bajo mesa: 66 cm – Fondo bajo mesa: 80 cm
Planetario	Nivel 0	Accesible	<ul style="list-style-type: none"> – Dispone de plazas reservadas para PMR, pero no están señalizadas con el SIA. Están situadas en la 1ª fila y el itinerario es accesible. – No está equipado con un bucle de inducción magnética.



Otras estancias y servicios	Ubicación	Tipo de itinerario	Características destacables
Señalización	General del establecimiento		<ul style="list-style-type: none"> - Rótulos de mismo formato: Sí - Altura de los rótulos: 1 – 1,90 m - Tamaño de letra: 2 a 9 cm - Textos e iconos de color contrastado: Sí - Iconos homologados: Sí



Parque Temático del Mudéjar de Castilla y León



Dirección: C/ Arco de San Francisco s/n
47410 Olmedo (Valladolid)
Teléfono: 983623222
Web: www.olmedo.es



Información General

Los mudéjares eran los árabes que vivieron en la España cristiana hace muchos siglos. El mudéjar era su estilo de construcción de edificios.

El Parque Temático del Mudéjar de Castilla y León está al aire libre. En el parque hay copias de varios monumentos y edificios que construyeron los mudéjares.

Si tienes discapacidad física, puedes recorrer todo el parque. Es llano. Los caminos son de tierra, baldosas y asfalto.



Atención al público y otra información de interés

- Nadie en el parque temático sabe lengua de signos para personas sordas.
- Puedes entrar con perro de asistencia.
- El parque temático tiene un plan para personas con discapacidad en caso de peligro o emergencia.

Discapacidad Intelectual

- La puerta principal está en una plaza cerrada a los coches. Hay un cartel que dice “Parque Temático del Mudéjar de Castilla y León”.
- La taquilla para comprar entradas está en la puerta principal. Es un mostrador. Hay un cartel que cuelga del techo con la palabra “Recepción”.
- Pide un folleto con el plano del parque. En el folleto están dibujados los recorridos y las copias de los monumentos que se pueden ver.
- Los caminos del parque son como calles. Tienen un bordillo o una barandilla a cada lado con plantas.
- Hay carteles que hablan de los monumentos y las plantas del parque. Todos son iguales y se ven con claridad.



- Hay zonas de descanso con mesas y sillas. Algunas están cubiertas y otras al aire libre.
- Los servicios están junto a la recepción. Tienen un cartel con la palabra “Aseos” y las figuras de un hombre y una mujer.
- Si tienes discapacidad física, pide la llave del servicio adaptado.

Acceso, taquillas de venta de entradas y zona de atención al público

- Desde el aparcamiento hasta la entrada principal el recorrido está en cuesta con una pendiente que varía entre el **3,5%**, **10,5%** y un **14%**. Este camino es alternativo a las escaleras.
- La entrada principal del establecimiento es accesible sin desniveles.
- Para acceder al parque hay que cruzar el edificio de recepción que tiene una puerta parcialmente acristalada, de doble hoja y abre hacia fuera. El ancho libre de paso de una hoja es de **85 cm** y la otra de **35 cm**.
- El itinerario hasta la zona de atención al público es accesible sin desniveles.
- En la zona de atención al público hay un espacio adecuado para la circulación con la silla de ruedas, el pavimento es homogéneo y no hay elementos voladizos que impliquen riesgo.
- El mostrador de atención al público y venta de entradas tiene una altura de **1,05 m**, no adaptada para usuarios de silla de ruedas. No está equipado con un bucle de inducción magnética.



Accesibilidad Física

Recorridos por el parque

- Las sendas peatonales por las que se recorre el parque y se accede a los distintos monumentos son accesibles y de características similares.
- El pavimento de las sendas es de losas de piedra, de canto rodado, de hormigón y de tierra compactada bien integrado con el entorno.
- En toda la longitud de las sendas hay un bordillo lateral en uno o ambos lados, tiene entre **10 y 35 cm** de altura.
- El sendero tiene un sistema de drenaje que evita los encharcamientos.
- Las pendientes longitudinales del sendero varían desde un **3,5%**, **6,9** hasta un **10,5%**.
- El ancho útil de paso del sendero es mayor **1,50 m** y en los cambios de dirección existe un espacio libre de giro $\geq 1,50$ m.
- En el parque existen distintas zonas de descanso, una zona techada con mesas de picnic y varios bancos de madera a lo largo de los senderos.
- El itinerario hasta las zonas de descanso es accesible para usuarios de silla de ruedas.
- Las zonas de descanso cuentan con mesas de picnic y bancos sin respaldo, además de papeleras al alcance de usuarios de silla de ruedas.
- Las zonas de descanso no invaden el área de circulación de los senderos.

Aseo adaptado



- En el establecimiento hay 1 cabina de aseo para usuarios de silla de ruedas, situada junto al edificio de información al visitante, es decir, en el inicio y final del recorrido. No está señalizada con el Símbolo Internacional de Accesibilidad (SIA) y se accede a ella por un itinerario accesible. Hay que pedir la llave en el mostrador de atención al público.
- El aseo para **PMR** es una cabina independiente común para ambos sexos.

Cabina de aseo adaptado

Nº de cabinas adaptadas: 1	Está señalizada con el SIA: No
Puerta: abre hacia fuera y tiene un ancho de 77 cm	Diámetro libre de giro en interior: Ø 90 cm
Tipo de pomo: manilla	Cerrojo se abre desde el exterior: no hay.
Tipo de iluminación: con interruptor	En el interior hay un sistema de solicitud de ayuda: no

Lavabo

Ubicación: dentro de la cabina	Tipo de grifo: de presión
Altura libre bajo el lavabo: 77 cm	Fondo libre bajo el lavabo: 20 cm, con pedestal
Altura del borde inferior del espejo: 1,37 m, no inclinado	Altura de los accesorios: no hay

Inodoro

Espacio de acceso al inodoro: izquierdo 80 cm y de forma oblicua por la ubicación del lavabo y frontal 83 cm	Altura del asiento: 40 cm
Tipo y altura de mecanismo de descarga: presión en cisterna a 74 cm	En lado derecho, tipo de barra y altura: abatible a 64 - 79 cm



Accesibilidad Visual

Recorridos por el parque

- Las sendas peatonales por las que se recorre el parque y se accede a los distintos monumentos son accesibles y de características similares.
- El pavimento de las sendas es de losas de piedra, de canto rodado, de hormigón y de tierra compactada, homogéneas, antideslizantes y bien integradas con el entorno.
- En toda la longitud de las sendas hay un bordillo lateral en uno o ambos lados, que sirve de referencia a personas que se desplazan con bastón guía.
- En los tramos elevados las sendas tienen una barandilla de protección.
- Algunos de los tramos de las sendas tienen una inclinación del **10,5%**.
- Los itinerarios peatonales no disponen de referencias táctiles para personas con discapacidad visual, tales como pavimentos de textura, mapas en braille y en altorrelieve, etc. pero si existen pavimentos de color contrastado dependiendo de la zona por la que se deambula, la zona de Picnic y la zona de exposición de los monumentos.



- En el mostrador de atención al público disponen de un folleto en braille que explica el turismo de la zona de Olmedo de la Diputación de Valladolid.



Accesibilidad Auditiva

Información y orientación

- Existen rótulos de señalización que facilitan la orientación dentro del parque y explican los monumentos y la vegetación. Son fácilmente identificables con la vista.
- En el mostrador de atención al público se entrega a los visitantes un folleto en el que se indica el recorrido por el sendero y los distintos monumentos del Parque.

Aseos

- Las puertas de las cabinas de aseos no un sistema de cierre con una señal visual de “ocupado o libre” pero si una banda libre inferior que permite ver si hay alguien en su interior.

Otras estancias y servicios	Ubicación	Tipo de itinerario	Características destacables
Aparcamiento	Exterior	Accesible	<ul style="list-style-type: none"> – Tipo de pavimento: adoquines homogéneos y antideslizantes – Número de plazas de estacionamiento reservadas para PMR: no hay – Ancho y fondo de la plaza: 2,80 m x 5 m
Escaleras	Desde el aparcamiento hasta la entrada al parque	Accesible con sendero en forma de rampa alternativo.	<ul style="list-style-type: none"> – Tipo de escalera: exterior – Suelo de textura y color distinto en inicio y final: No – Altura de los escalones: 11 cm – Fondo de huella: 40 cm – Con tabica: Sí – Con bocel: No – Huella de pavimento antideslizante: Si – Borde de escalones con franja de señalización: No – Zócalo de protección lateral: Si a ambos lados – Pasamanos en: si en un lado. – Tipo de pasamanos: sencillo – Altura de Pasamanos: 96 cm – Hueco bajo escalera protegido: No hay



Otras estancias y servicios	Ubicación	Tipo de itinerario	Características destacables
Tienda de suvenir	Recepción	Accesible	<ul style="list-style-type: none">– Tipo de mostrador: una altura– Altura de mostrador: 1,05 m– Espacio adecuado de circulación para la silla de ruedas: Si
Señalización	General del establecimiento		<ul style="list-style-type: none">– Rótulos de mismo formato: Si– Altura de los rótulos: 90 cm – 2,50 m– Tamaño de letra: 3 -7 cm– Textos e iconos de color contrastado: Si– Textos e iconos sin braille ni altorrelieve– Iconos homologados: Si



Teatro Zorrilla



Dirección: Plaza Mayor, 9
47001 Valladolid
Teléfonos: 983351266
Web: www.teatrozorrilla.es



Información General

En el Teatro Zorrilla se representan obras de teatro, espectáculos de danza, zarzuela, cine y otros espectáculos. También se organizan exposiciones.

El teatro tiene 4 plantas.

En la planta baja están las taquillas para comprar las entradas y el patio de butacas.

En la planta 1 está la cafetería y el anfiteatro con más asientos.

En la planta 2 está la sala de exposiciones.

En la entreplanta están los servicios. La entreplanta está entre la planta baja y el sótano.

En el sótano (planta -1) hay otra sala de espectáculos, llamada Sala Experimental.

Si tienes discapacidad física, puedes recorrer todo el teatro. Hay ascensor.



Atención al público y otra información de interés

- Nadie en el teatro sabe lengua de signos para personas sordas.
- Puedes entrar con perro de asistencia.
- El teatro tiene un plan para personas con discapacidad en caso de peligro o emergencia.

Discapacidad Intelectual

- La puerta de entrada es de cristal. Sobre la puerta hay carteles con anuncios de obras de teatro.
- La taquilla para comprar las entradas está en la recepción. Es una ventanilla de cristal. Tiene un cartel que dice "Taquilla".
- Sigue los carteles para guiarte dentro del teatro.
- Es difícil ver las puertas del patio de butacas y del anfiteatro. Son del mismo color que la pared.



- Una persona te ayudará a sentarte en tu butaca. El número de la butaca está en el asiento.
- Los servicios están en la entreplanta. La entreplanta está entre la planta baja y el sótano. Tienen un cartel con las figuras de un hombre, una mujer y la palabra “DISCAPACITADOS”.

Acceso, taquillas de venta de entradas y zona de atención al público

- La entrada principal del establecimiento es accesible sin desniveles.
- Tiene dos puertas iguales. Son de vidrio, de doble hoja y abren hacia fuera. El ancho libre de paso en cada hoja es de **90 cm**. Están señalizadas con carteles de color contrastado.
- Antes y después de las puertas hay un felpudo fijo al suelo.
- El itinerario hasta la zona de atención al público es accesible sin desniveles.
- En la zona de atención al público hay un espacio adecuado para la circulación con la silla de ruedas, el pavimento es homogéneo y no hay elementos voladizos que impliquen riesgo.
- La taquilla está en el vestíbulo, después de la puerta principal y el itinerario es accesible.
- La taquilla tiene un vidrio de protección y no está equipada con un bucle de inducción magnética.
- El mostrador de la taquilla tiene una altura de **1,05 m** no adaptada para usuarios de silla de ruedas.



Accesibilidad Física

Teatro

- Se accede a los distintos niveles del teatro por la planta baja a través de una rampa que comunica las taquillas con la zona del patio de butacas y al resto de plantas a través del ascensor.
- La rampa es accesible, tiene un tramo de **7,25 m** de longitud y una inclinación del **6,9%**. Su ancho libre de paso es de **1,20 m** y dispone de un doble pasamanos a un lado. El pavimento es antideslizante.
- Las puertas de acceso al patio de butacas son de madera, de doble hoja y abren hacia fuera. El ancho libre de paso de cada hoja es de **64 cm**.
- Hay 4 plazas reservadas para Personas de Movilidad Reducida (PMR). Están situadas en el patio de butacas. Corresponden a los espacios situados en los extremos de la fila **4** y el itinerario es accesible. Están señalizados en el suelo con el Símbolo Internacional de Accesibilidad (**SIA**).
- Este espacio reservado para **PMR** tiene **1,40 m** de ancho y **1,10 m** de fondo. El suelo es horizontal.
- Los pasillos de circulación del patio de butacas tienen un ancho libre de paso **1 m**. Los espacios libre de giro tienen un diámetro de **1,50 m**.



- El suelo de la sala tiene una ligera inclinación del **3,5%**, a excepción de las primeras filas y del espacio reservado para PMR.
- El pavimento es homogéneo y antideslizante.

Aseo adaptado



- En el establecimiento hay una cabina de aseo para usuarios de silla de ruedas, situada en la entreplanta, situada entre la planta baja y el sótano. Está señalizada con la palabra "Discapacitados" y el itinerario es accesible por medio del ascensor.
- El aseo adaptado es una cabina independiente y común para ambos sexos.

Cabina de aseo adaptado

Nº de cabinas adaptados: 1	Está señalizado con el SIA: No
Puerta: abre hacia dentro con un ancho \geq 75 cm	Diámetro libre de giro en interior: \varnothing 1,50 m
Tipo de pomo: manilla	Cerrojo se abre desde el exterior: sí
Tipo de iluminación: con interruptor	En el interior hay un sistema de solicitud de ayuda: no
Lavabo	
Ubicación: dentro de la cabina	Tipo de grifo: monomando
Altura libre bajo el lavabo: 77 cm	Fondo libre bajo el lavabo: 55 cm
Altura del borde inferior del espejo: no hay	Altura de los accesorios: 1 – 1,10 m
Inodoro	
Espacio de acceso al inodoro: izquierdo más de 80 cm de forma oblicua por la ubicación del lavabo y frontal 1,70 m.	Altura del asiento: 40 cm
Tipo y altura de mecanismo de descarga: presión en la pared a 1 m	En lado derecho, tipo de barra y altura: fija y horizontal a 86 cm
En lado izquierdo, tipo de barra y altura: abatible a 68 - 85 cm	Separación entre barras: 68 cm



Accesibilidad Visual

Teatro

- Se accede a los distintos niveles del teatro por la planta baja a través de una rampa o de las escaleras que comunican las taquillas con el patio de butacas y al resto de plantas a través del ascensor o de las escaleras.
- La rampa tiene un doble pasamanos a un lado prolongado en los extremos. El inicio y final de la rampa no está señalizado con una franja de textura distinta y color contrastado que alerte del desnivel y su pavimento es antideslizante.
- Las puertas de acceso al patio de butacas permanecen abiertas antes del espectáculo
- El suelo del patio de butacas tiene una inclinación del **3,5%**, a excepción de las pri-



meras filas cuyo suelo es horizontal.

- El pavimento es homogéneo y antideslizante.
- La iluminación de la sala no es homogénea.
- No hay elementos voladizos que impliquen riesgo a personas con discapacidad visual.
- Previa solicitud se reservan asientos para personas con discapacidad visual.
- La audiodescripción de la obra depende del organizador.



Accesibilidad Auditiva

Información y orientación

- Existen rótulos de señalización que facilitan la orientación dentro del establecimiento. Son fácilmente identificables con la vista.
- Las señales de evacuación en caso de emergencia son auditivas.

Teatro

- La sala no tiene un bucle de inducción magnética que facilite la audición a personas con prótesis auditiva.
- Previa solicitud se reservan asientos para personas con discapacidad auditiva.
- El subtítulado de la obra depende del organizador.

Aseos

- Las puertas de las cabinas de aseos no tienen un sistema de cierre con una señal visual de “ocupado o libre” pero si una banda libre inferior que permite ver si hay alguien en su interior.

Otras estancias y servicios	Ubicación	Tipo de itinerario	Características destacables
Escalera del edificio	Comunica todas las plantas del edificio	Accesible con ascensor alternativo	– Tipo de escalera: interior – Suelo de textura y color distinto en inicio y final: No – Altura de los escalones: 18 cm – Fondo de huella: 29 cm – Con tabica: Sí – Con bocel: No – Huella de pavimento antideslizante: Sí – Borde de escalones con franja de señalización: Sí – Zócalo de protección lateral: ambos lados Pasamanos en: un lado y en ambos lados – Tipo de pasamanos: sencillo – Altura de Pasamanos: 1,06 m – Hueco bajo escalera protegido: Sí



Otras estancias y servicios	Ubicación	Tipo de itinerario	Características destacables
Ascensor	Comunica todas las plantas del edificio	Accesible	<ul style="list-style-type: none"> – Altura de los botones exteriores: 85 a 95 cm – Ancho de la puerta: 80 cm – Ancho y fondo de cabina: 1,12 m x 1,40 m – Altura de la botonera interior: 90 cm – 1,15 m – Altura del pasamanos: 95 cm – Espejo frente a la puerta: No, pero sí en el lateral. – Suelo de textura y color distinto frente a puerta: No – Cabina con señales sonoras: Sí, en el interior – Botones con números en: alitorrelieve y braille – Botones de color contrastado: Si – Cabina con señales visuales: solo en el interior – Botón de emergencia con testigo luminoso que confirme el registro de la llamada: Si
Cafetería y Restaurante	Planta 1 ^a	Accesible con ascensor alternativo	<ul style="list-style-type: none"> – Carta en braille: No – Altura barra: 1,09 m – Altura de mesa: 75 cm – Altura bajo mesa: 73 cm – Ancho bajo mesa: 70 cm – Fondo bajo mesa: 70 cm
Sala Experimental	Planta -1	Accesible con ascensor alternativo	<ul style="list-style-type: none"> – No dispone de plazas reservadas para PMR pero pueden situarse delante de la primera fila. – No está equipada con un bucle de inducción magnética. – El suelo de la sala es escalonado.
Sala de Exposiciones	Planta 2 ^a	Accesible con ascensor alternativo	<ul style="list-style-type: none"> – Espacio adecuado de circulación para la silla de ruedas: Sí
Guardarropa	Planta baja	Accesible con rampa alternativa	<ul style="list-style-type: none"> – Tipo de mostrador: una altura – Altura de mostrador: 1 m – Espacio adecuado de circulación para la silla de ruedas: Sí
Señalización	General del establecimiento		<ul style="list-style-type: none"> – Rótulos de mismo formato: Sí – Altura de los rótulos: 1,20 m – 2,10 m – Tamaño de letra: 2 a 7 cm – Textos e iconos de color contrastado: Sí – Textos e iconos sin braille ni alitorrelieve – Iconos homologados: Sí

Biblioteca Pública de Zamora



Dirección: Plaza Claudio Moyano, s/n
49001 Zamora
Teléfono: 980531551/980533450
Web: www.jcyl.es/bibliotecas



Información General

La Biblioteca Pública de Zamora es un lugar de ocio y cultura para todas las personas.

En la biblioteca puedes leer, estudiar y navegar por internet.

La biblioteca tiene cuatro plantas.

En la planta semisótano está la sección Infantil/Juvenil, con libros para niños y jóvenes.

En la planta baja está la recepción y el espacio Tic-Tac Administración Electrónica para gestiones administrativas. También están la sala de actos y la sala de exposiciones.

En la primera planta está la sección Audiovisuales y Hemeroteca. En Audiovisuales hay vídeos y música. En la Hemeroteca hay periódicos y revistas.

En la planta segunda está Consulta e Información, ordenadores con Internet, la Sala de investigadores y la sala de Préstamo para Adultos.

La visita dentro de la biblioteca es accesible para personas con discapacidad física. Hay ascensores.



Atención al público y otra información de interés

- Nadie en el museo sabe lengua de signos para personas sordas.
- Puedes entrar con perro de asistencia.
- La biblioteca organiza sesiones de lectura y cuenta cuentos para niños y adultos.
- La biblioteca no tiene un plan para personas con discapacidad en caso de peligro o emergencia.

Discapacidad Intelectual

- La entrada a la biblioteca es por la puerta principal de la fachada. Encima de la puerta está el cartel "BIBLIOTECA PÚBLICA".
- Las personas de atención al público están en el mostrador después de entrar por la puerta principal.



- Sigue los carteles para moverte dentro de la biblioteca. Cada sala se indica con un color diferente.
- Las puertas de las salas están siempre abiertas. Al lado de la puerta hay un cartel con el nombre de la sala.
- No puedes entrar por las puertas con carteles de prohibición.
- En cada sala de lectura hay un mostrador de atención al público. Se ve desde la entrada. Tiene un cartel con la letra “i”.
- Pide ayuda a las personas de atención al público para buscar libros en las estanterías o en el ordenador.
- Los servicios están dentro de las salas de la biblioteca. Hay un cartel con la palabra “Aseos” que cuelga del techo delante de la puerta de los servicios.
- La biblioteca tiene libros en lectura fácil.

Acceso y zona de atención al público

- La entrada principal del establecimiento tiene un escalón de **9 cm** de altura, rebajado con una rampa de **51 cm** de longitud, **1 m** de ancho libre de paso y una inclinación del **14%**. El inicio y final de la rampa no está señalizado con una franja de textura distinta y color contrastado que alerta del desnivel.
- Tiene dos puertas contiguas distintas. La primera es de madera, de doble hoja, permanece siempre abierta y el ancho libre de paso de cada una es de **79 cm**. La segunda es de vidrio, corredera, automática y tiene un ancho libre de paso de **2 m**. Está señalizada con la palabra Biblioteca Pública sin color contrastado.
- Entre las puertas contiguas y después de la 2ª puerta hay un felpudo suelto.
- El itinerario hasta la zona de atención al público es accesible sin desniveles.
- En la zona de atención al público hay un espacio adecuado para la circulación con la silla de ruedas, el pavimento es homogéneo y no hay elementos voladizos que impliquen riesgo.
- El mostrador de atención al público tiene una altura no adaptada de **1,05 m**, sólo permite la aproximación lateral con la silla de ruedas.
- Para entrar y salir de la biblioteca se cruza un arco de seguridad con un ancho útil de paso de **91 cm**.



Accesibilidad Física

Salas de lectura “Infantil/Juvenil”, “Tic-Tac Administración electrónica”, “Audiovisuales/Hemeroteca”, “Consulta e Información/Internet/Sala de investigadores y Préstamos Adultos”

- Las salas de lectura están distribuidas en las plantas -1, 1ª y 2ª. Se accede a todas las salas por medio del ascensor.
- Las puertas de acceso a las distintas salas permanecen abiertas en horario de atención al público. Sus anchos de paso son $\geq 1,20$ m.

- Cada sala de lectura tiene un mostrador de atención al público. Este tiene una altura no adaptada de **1,05 m**, sólo permite la aproximación lateral con la silla de ruedas.
- En la sección Infantil/Juvenil el mostrador de atención al público tiene una altura de **74 cm**, sólo permite la aproximación lateral con la silla de ruedas.
- Las salas no tienen ningún tipo de desnivel, y entre muebles hay un espacio de circulación y maniobra para usuarios de silla de ruedas con una anchura $\geq 1,50$ m.
- El ancho libre de paso entre estanterías es de **84-98 cm**.
- El suelo de la sala es homogéneo y antideslizante.
- Las mesas de lectura permiten la aproximación frontal de usuarios de silla de ruedas. Su altura es de **73 cm**, debajo hay un espacio libre de **68 cm** de alto, **1,60 m** de ancho y **1 m** de fondo.
- Las estanterías tienen distintas alturas y los libros, revistas, películas y CDs están situados entre los **1,74 m** y **10 cm**. El personal de atención al público ayuda a alcanzar los objetos solicitados.
- Los ordenadores en los que se consulta la disponibilidad de los materiales están situados en una mesa de **73 cm** de altura. Debajo hay un espacio libre de **71 cm** de alto, **77 cm** de ancho y **84 cm** de fondo que permite la aproximación frontal con la silla de ruedas.
- Junto a recepción, en la sección Tic-Tac Administración electrónica hay un ordenador que tiene productos de apoyo útiles para personas con dificultades de manipulación. Está equipado con un teclado con letras y números grandes, un ratón tipo trackball y otro tipo joystick.

Aseo adaptado



- En el establecimiento hay 4 cabinas de aseos para usuarios de silla de ruedas, dos situadas en la planta 1ª, en la sala Hemeroteca/Audiovisuales y las otras dos situadas en la 2ª planta, en la sala de lectura. Están señalizadas con el Símbolo Internacional de Accesibilidad (SIA) y el itinerario es accesible utilizando el ascensor.
- Los aseos adaptados de las plantas primera y segunda están integrados en las baterías de aseos de hombres y mujeres. Todos los aseos adaptados tienen características similares.

Aseo adaptado de la planta primera, integrado en la batería de aseos de señoras.

Puerta general de los aseos: abre hacia dentro con un ancho de 78 cm	Tipo de pomo: manilla
Cabina de aseo adaptado	
Nº de cabinas adaptadas: 1	Está señalizada con el SIA: no
Puerta: abre hacia fuera con un ancho de 78 cm	Diámetro libre de giro en interior: Ø1,70 m
Tipo de pomo: manilla	Cerrojo se abre desde el exterior: sí
Tipo de iluminación: con interruptor	En el interior hay un sistema de solicitud de ayuda: no
Lavabo	
Ubicación: fuera de la cabina	Tipo de grifo: monomando
Altura libre bajo el lavabo: 70 cm	Fondo libre bajo el lavabo: 20 cm, tiene pedestal
Altura del borde inferior del espejo: 1 m, no inclinado	Altura de los accesorios: 85 cm-1,25 m



Inodoro

Espacio de acceso al inodoro: derecho 76 cm de forma oblicua por la ubicación de la barra fija, izquierdo 60 cm, frontal 1,20 m	Altura del asiento: 43 cm
Tipo y altura de mecanismo de descarga: presión en cisterna a 1 m	En lado derecho, tipo de barra y altura: fija horizontal a 75 cm
En lado izquierdo, tipo de barra y altura: abatible a 75 cm	Separación entre barras: 64 cm



Accesibilidad Visual

Salas de lectura “Infantil/Juvenil”, “Tic-Tac Administración electrónica”, “Audiovisuales/Hemeroteca”, “Consulta e Información/Internet/Sala de investigadores y Préstamos Adultos”

- Se accede a las distintas secciones de la biblioteca por medio de las escaleras o del ascensor.
- Las puertas de acceso a las distintas salas de lectura permanecen abiertas en horario de atención al público.
- Las puertas de acceso a las salas son abatibles y su marco es de color contrastado.
- El suelo es sin desniveles, homogéneo y antideslizante.
- La iluminación de las salas es homogénea. También hay iluminación dirigida a las mesas de lectura.
- No hay elementos voladizos que impliquen riesgo.
- La biblioteca dispone de audio libros y libros electrónicos.
- Uno de los ordenadores en los que se consulta la disponibilidad de los materiales tiene productos de apoyo útiles para personas con discapacidad visual. Está equipado con un teclado con letras y números grandes.



Accesibilidad Auditiva

Información y orientación

- Existen rótulos de señalización que facilitan la orientación dentro del establecimiento. Son fácilmente identificables con la vista.
- Las señales de evacuación en caso de emergencia son auditivas.

Salas de lectura: “Infantil/Juvenil”, Audiovisuales/Hemeroteca”, “Consulta e Información/Internet/Sala de investigadores y Préstamos Adultos”

- Las salas de lectura tienen rótulos de señalización que indican la distribución de los libros, revistas, CDs y películas por tema.
- Hay un folleto de la biblioteca en el que se indica la ubicación de las distintas estancias, y cómo deben realizarse las búsquedas en las salas de lectura. En el mismo se especifican los procedimientos para los préstamos de material y las normas de conducta en la biblioteca.

Aseos

- Las puertas de las cabinas de aseos no tienen un sistema de cierre con una señal visual de "ocupado o libre" ni una banda libre inferior que permita ver si hay alguien en su interior.

Otras estancias y servicios	Ubicación	Tipo de itinerario	Características destacables
Escalera del edificio	De la planta - 1 a la planta 2 ^a	Accesible con ascensor alternativo	<ul style="list-style-type: none"> Tipo de escalera: interior Suelo de textura y color distinto en inicio y final: No Altura de los escalones: 17 cm Fondo de huella: 32 cm Con tabica: Sí Con bocel: No Huella de pavimento antideslizante: Sí Borde de escalones con franja de señalización: No Zócalo de protección lateral: un lado Pasamanos en: ambos lados Tipo de pasamanos: sencillo Altura de Pasamanos: 90 cm Hueco bajo escalera protegido: No hay
Ascensor	De la planta - 1 a la planta 2 ^a	Accesible	<ul style="list-style-type: none"> Altura de los botones exteriores: 1,10 m Ancho de la puerta: 87 cm Ancho y fondo de cabina: 1,07 m x 1,82 m Altura de la botonera interior: 1,05 – 1,30 m Altura del pasamanos: 84 cm Espejo frente a la puerta: No Suelo de textura y color distinto frente a puerta: No Cabina con señales sonoras: No Botones con números sin altorrelieve ni braille Botones de color contrastado: Sí Cabina con señales visuales: Sí Botón de emergencia con testigo luminoso que confirme el registro de la llamada: No
Consigna	Planta 0	Accesible sin desniveles	<ul style="list-style-type: none"> Altura máxima y mínima de taquillas: 40 cm y 1,77 m



Otras estancias y servicios	Ubicación	Tipo de itinerario	Características destacables
Sala de Exposiciones	Planta baja	Accesible sin desniveles	<ul style="list-style-type: none"> – Sala sin desniveles: Sí – Tipo de pavimento: homogéneo y antideslizante – Espacio adecuado de circulación para la silla de ruedas: Sí – Iluminación homogénea: Sí – Las vitrinas horizontales tienen una altura de 74 cm, sólo permiten la aproximación lateral con la silla de ruedas.
Sala de Actos	Planta 0, dentro de la Sala de Exposiciones	Accesible sin desniveles	<ul style="list-style-type: none"> – La puerta de acceso abre hacia fuera, es de doble hoja y cada una tiene un ancho libre de paso de 66 cm. – No dispone de plazas reservadas para PMR, ya que es un espacio diáfano con mobiliario móvil. – No está equipada con un bucle de inducción magnética. – No cuenta con aseos adaptados para PMR.
Señalización	General del establecimiento		<ul style="list-style-type: none"> – Rótulos de mismo formato: Sí – Altura de los rótulos: 1,26 – 1,75 m – Tamaño de letra: 2 cm – Textos e iconos de color contrastado: Sí – Textos e iconos sin braille ni altorrelieve – Iconos homologados: Sí

Bodegas Fariña



Dirección: C/ Camino del Palo, s/n
49800 Toro (Zamora)
Teléfono: 980577673
Web: www.bodegasfarina.com



i

Información General

Las Bodegas Fariña son propiedad de la familia Fariña.

Estas bodegas producen vino de la denominación de origen Toro. Una denominación de origen es una marca de calidad para el vino y otros alimentos. Las bodegas producen el vino de una uva especial de su zona, que se llama Tinta de Toro.

Las bodegas tienen varios edificios.

Al principio está la tolva, el lugar donde se descargan las uvas.

En la zona de elaboración del vino se produce el vino.

En la zona de crianza en barrica y botella, el vino se guarda durante un tiempo. Hay que esperar varios meses para tener vino.

En la zona de embotellado, el vino se vierte en botellas.

En la sala de barricas, el vino se guarda en toneles de madera. Hay que bajar unas escaleras, porque es subterráneo.

La última parte es la sala de catas, para probar el vino, y la sala de exposiciones.

Si tienes discapacidad física, tendrás dificultades en el edificio de crianza en barrica y botella. Además, el comedor y la tienda no son accesibles. Los demás espacios son accesibles.



Atención al público y otra información de interés

- Nadie en la bodega sabe lengua de signos para personas sordas.
- Puedes entrar con perro de asistencia.
- Hay visitas y catas para personas con discapacidad física.
- Reserva tu visita a la bodega en el teléfono 980 577 673.
- El museo no tiene un plan para personas con discapacidad en caso de peligro o emergencia.



Discapacidad Intelectual

- Un guía acompaña a las visitas en la bodega.
- El guía explica en la visita los usos de las diferentes salas.
- Los servicios están en la sala de exposiciones. Es difícil encontrar los servicios. Pide ayuda al guía o en información.

Acceso

- El acceso a las instalaciones es vehicular y se puede estacionar el vehículo en el mismo punto donde se inicia la visita, es decir, junto a la zona de recepción de la uva, donde una persona de atención al público recibe al grupo.
- El itinerario entre los diferentes edificios es accesible y el pavimento tiene una inclinación del **5,2%**.



Accesibilidad Física

Visita a la bodega

- La visita a la bodega se inicia en la zona de recepción de la uva, después se va a la nave de elaboración, crianza en barrica y botella y finaliza en la zona de embotellado.
- Después de ver la zona de recepción de la uva, que está en el exterior, se accede al edificio nave de elaboración por una rampa situada sobre tres escalones de acceso.
- La rampa es practicable, tiene **1,45 m** de longitud, con una inclinación del **26,8%**. Su ancho libre de paso es de **1,20 m** y no dispone de pasamanos. El pavimento es irregular.
- El edificio nave de elaboración tiene una puerta de entrada con dos hojas que abren hacia dentro y tiene cada una un ancho libre de paso de **1,33 m**.
- El edificio crianza en barrica y botella tiene una puerta de entrada con dos hojas que abren hacia dentro y tienen un travesaño de **5 cm** de altura. Esto no supone un obstáculo para las personas usuarias de silla de ruedas, ya que la puerta puede abrirse por completo y el travesaño desaparece. Su ancho libre de paso con las dos hojas abiertas es **>2 m**.
- En el interior del edificio crianza en barrica y botella hay una sala de exposiciones y el itinerario es por una rampa practicable de **4,93 m** de longitud, con una inclinación del **14%**. Su ancho libre de paso es de **3,40 m** de ancho y no dispone de pasamanos. El pavimento es antideslizante.
- En la sala de exposiciones no hay zonas de descanso con bancos.
- Desde la sala de exposiciones se accede a la sala de barricas por unas escaleras. Se recomienda visitar la sala de barricas accediendo desde la zona de embotellado, como itinerario alternativo a las escaleras.
- Se accede a la zona de embotellado desde el exterior, por unas portadas con un ancho libre de paso de **1,70 m**. Delante de la puerta hay un escalón rebajado de **50 cm** de longitud y una inclinación del **10,5%**.
- El itinerario desde la zona de embotellado hasta la sala de barricas, es practicable por dos rampas.
- Ambas rampas son practicable. La **1ª** tiene **16,5 m** de longitud, con una inclinación del **19,4 %**; la **2ª** tiene **10 m** de longitud, con una inclinación del **10,5%**. El ancho libre de paso de ambas es de **2,70 m** y no disponen de pasamanos. El pavimento es antideslizante.

- En las distintas estancias hay entre muebles un espacio de circulación y maniobra para usuarios de silla de ruedas con una ancho $\geq 1,50$ m.
- Las puertas y huecos de paso tienen un ancho mínimo de **93 cm**.
- El suelo es homogéneo y antideslizante.
- La visita finaliza con una cata de vinos, que se realiza normalmente en el edificio comedor-tienda, que no es accesible por los 4 escalones que hay en la puerta. Para las personas de movilidad reducida o usuarias de silla de ruedas esta actividad se realiza en otro espacio accesible, como la zona de embotellado.

Aseo adaptado



- En el establecimiento hay una cabina de aseo para usuarios de silla de ruedas, situada en el edificio crianza en barrica y botella, junto a la sala de exposiciones. Está señalizada con el Símbolo Internacional de Accesibilidad (SIA) y se accede a por un itinerario practicable.
- El aseo adaptado es una cabina independiente.

Cabina de aseo adaptado

Nº de cabinas adaptadas: 1	Está señalizada con el SIA: sí
Puerta: abre hacia dentro con un ancho de 93 cm	Diámetro libre de giro en interior: Ø1,49 m
Tipo de pomo: manilla	Cerrojo se abre desde el exterior: no
Tipo de iluminación: con interruptor	En el interior hay un sistema de solicitud de ayuda: no

Lavabo

Ubicación: dentro de la cabina	Tipo de grifo: monomando
Altura libre bajo el lavabo: 76 cm	Fondo libre bajo el lavabo: 48 cm
Altura del borde inferior del espejo: 1,06 m, no inclinado	Altura de los accesorios: 1,06-1,56 m

Inodoro

Espacio de acceso al inodoro: derecho 93 cm y frontal 1,49 m	Altura del asiento: 40 cm
Tipo y altura de mecanismo de descarga: presión en cisterna a 77 cm	En lado izquierdo, tipo de barra y altura: abatible a 61 - 79 cm



Accesibilidad Visual

Visita a la bodega

- El recorrido de la visita a la bodega se realiza con una persona de atención al público. La visita a la bodega se inicia en la zona de recepción de la uva, después se va a la nave de elaboración, crianza en barrica y botella y finaliza en la zona de embotellado.
- Después de ver la zona de recepción de la uva, que está en el exterior, se accede al edificio nave de elaboración por tres escalones semicirculares de **11 cm** de alto y **50 cm** de fondo. El borde de los peldaños no está señalizado con una franja antideslizante de color contrastado que alerte del desnivel.



- El edificio crianza en barrica y botella tiene una puerta de entrada con dos hojas que abren hacia dentro y tienen un travesaño de **5 cm** de altura. Esto no supone un obstáculo para las personas con discapacidad visual, ya que la puerta puede abrirse por completo y el travesaño desaparece.
- En el interior del edificio crianza en barrica y botella hay una sala de exposiciones y el itinerario es por una rampa practicable que no dispone de pasamanos. El inicio y final de la rampa no está señalizado con una franja de textura distinta y color contrastado que alerta del desnivel y su pavimento es antideslizante.
- Desde la sala de exposiciones se accede a la sala de barricas por unas escaleras.
- Las puertas de acceso desde la sala de barricas al resto de estancias las abre la persona de atención al público durante la visita.
- El suelo de las distintas estancias es sin desniveles, homogéneo y antideslizante.
- Por lo general la iluminación no es homogénea.
- En las distintas estancias el mobiliario está distribuido de forma que no obstaculiza la circulación de personas con discapacidad visual y no hay elementos voladizos que impliquen riesgo.
- El itinerario desde la sala de barricas hasta la zona de embotellado es practicable por dos rampas.
- Ambas rampas son practicables, con inclinaciones del **10,5 % y 19,4 %** respectivamente. El pavimento es antideslizante y no dispone de pasamanos. El inicio y final de la rampa no está señalizado con una franja de textura distinta y color contrastado que alerta del desnivel.
- La visita finaliza con una cata de vinos, que se realiza en el edificio comedor-tienda.
- Se accede al comedor-tienda desde el exterior por un escalón rebajado de **33 cm** de longitud, **1,65 m** de ancho y una inclinación del **21,2%**.
- La puerta tiene 4 escalones semicirculares de **20 cm** de altura y **40 cm** de fondo. El borde de los peldaños no está señalizado con una franja antideslizante de color contrastado que alerte del desnivel.



Accesibilidad Auditiva

Información y orientación

- No existen rótulos de señalización que faciliten la orientación dentro del establecimiento.
- Las señales de evacuación en caso de emergencia son visuales.

Visita a la bodega

- Hay un folleto en la que se detalla la amplia gama de vinos que producen en la bodega. Está disponible en las oficinas y en la página web de la bodega.
- La sala de exposiciones y la sala de catas no tienen un bucle de inducción magnética fijo.

Aseos

- Las puertas de las cabinas de aseos no tienen un sistema de cierre con una señal visual de “ocupado o libre” ni una banda libre inferior que permita ver si hay alguien en su interior.

Otras estancias y servicios	Ubicación	Tipo de itinerario	Características destacables
Aparcamiento	Exterior	Accesible	<ul style="list-style-type: none"> – Tipo de pavimento: cemento, homogéneo, antideslizante – Número de plazas de estacionamiento reservadas para PMR: no hay
Escalera Edificio “Crianza en barrica y botella”	Interior	Sin itinerario alternativo accesible	<ul style="list-style-type: none"> – Tipo de escalera: interior – Suelo de textura y color distinto en inicio y final: No – Altura de los escalones: 27 cm – Fondo de huella: 30 cm – Con tabica: No – Huella de pavimento antideslizante: Sí – Borde de escalones con franja de señalización: No – Zócalo de protección lateral: un lado – Pasamanos en: un lado – Tipo de pasamanos: sencillo – Altura de pasamanos: 1,20 m – Hueco bajo escalera protegido: No
Edificio Comedor-Tienda		No accesible	<ul style="list-style-type: none"> – Carta en braille: No – Altura barra: 1,13 m – Altura de mesa: 78 cm – Altura bajo mesa: 75 cm – Ancho bajo mesa: 1,60 m – Fondo bajo mesa: 90 cm – Espacio adecuado de circulación para la silla de ruedas: Sí
Señalización	General del establecimiento		<ul style="list-style-type: none"> – Rótulos de mismo formato: Sí – Altura de los rótulos: 1,32 m –1,57 m – Tamaño de letra: 3 cm – Textos e iconos de color contrastado: Sí – Textos e iconos sin braille ni altorrelieve – Iconos homologados: No



Crucero Ambiental del Parque Natural del Lago de Sanabria



Dirección: Embarcadero de la Estación Biológica Internacional en la playa de Custa Llago Lago de Sanabria (Zamora)
Teléfono: 980557557
Web: www.europarques.com



Información General

El lago del Parque Natural del Lago de Sanabria es uno de los más grandes de España.

Dicen que es un lugar mágico. Hay muchas leyendas sobre el lago de Sanabria.

El lago se puede recorrer en un barco ecológico. El barco es ecológico porque no ensucia el lago y no hace ruido.

Los guías en el barco cuentan detalles del Parque, como los animales y las plantas que hay. Al final del paseo en barco, invitan a los viajeros a beber sidra que se produce cerca del lago.



Atención al público y otra información de interés

- Nadie sabe lengua de signos para personas sordas.
- Puedes entrar con perro de asistencia.
- Tienen información escrita de la actividad adaptada para personas con discapacidad.
- Reserva tu actividad en el teléfono 980 557 557.
- Existe un plan en caso de emergencia que contempla la evacuación y el auxilio de las personas con discapacidad.

Discapacidad Intelectual

- Para llegar al embarcadero y subir al barco, hay que cruzar una carretera desde el aparcamiento.
- El camino desde el punto de información al embarcadero no tiene carteles para guiarte. Pide ayuda en información si lo necesitas.
- El paseo en el barco dura una hora. Los guías en el barco cuentan detalles del Parque Natural del Lago, como los animales y las plantas que hay.
- Si tienes discapacidad intelectual, puedes participar sin acompañante.

Acceso y taquillas de venta de entradas

- La taquilla y punto de información es una caseta de madera que está situada en la zona del aparcamiento y el itinerario es accesible.
- La taquilla tiene un vidrio de protección y no está equipada con un bucle de inducción magnética.
- El mostrador de la taquilla tiene una altura no adaptada de **1,25 m**, sólo permite la aproximación lateral con la silla de ruedas.
- La entrada principal al embarcadero es accesible, sin desniveles.
- La puerta es parcialmente acristalada, de doble hoja, permanece siempre abierta en horario de atención al público y el ancho libre de paso de cada una es de **91 cm**.
- Después de cruzar la puerta y antes de acceder al barco, hay un mirador al aire libre, cuyo pavimento es de madera y la barandilla de protección está a **86 cm** de altura.
- El itinerario hasta el pantalán es accesible por una rampa de **1,07 m** de longitud, con una inclinación del **3,5%**. Su ancho libre de paso es de **2 m** y no dispone de pasamanos. El inicio y final de la rampa no está señalizado con una franja de textura distinta y color contrastado que alerte del desnivel.
- El pantalán que conduce al catamarán es una rampa de madera practicable de **13,65 m** de longitud, con una inclinación del **14%**. Su ancho libre de paso es de **2 m** y dispone de un pasamanos a cada lado, prolongado en los extremos. El inicio y final de la rampa no está señalizado con una franja de textura distinta y color contrastado que alerte del desnivel.
- Al final del pantalán hay otra rampa practicable de **1,25 m** de longitud, con una inclinación del **21%**. Su ancho libre de paso es de **2 m** y no dispone de pasamanos. El inicio y final de la rampa no está señalizado con una franja de textura distinta y color contrastado que alerte del desnivel.
- Para acceder al interior del catamarán el itinerario es practicable subiendo una rampa de madera de **2,23 m** de longitud, con una inclinación media del **32,4%**, que varía según el nivel del agua y el peso del barco.
- También se puede acceder al interior del barco por el lateral del mismo por una puerta con un ancho libre de paso de **1,22 m**. Tiene un escalón de una altura media de **29 cm**, que varía según el nivel del agua y el peso del barco.
- La puerta que conduce a los asientos permanece siempre abierta, es parcialmente acristalada y tiene un escalón de **6 cm** de altura, que no está señalizado en color contrastado. Su ancho libre de paso es de **1,18 m**.



Accesibilidad Física

Actividad adaptada

- El crucero ambiental por el Lago de Sanabria, es un recorrido en catamarán de aproximadamente **1 h** de duración.
- La actividad debe realizarla la Persona con Movilidad Reducida (**PMR**) con un acompañante, ya que para acceder a la embarcación es necesaria la ayuda de otra persona, aunque la tripulación y el guía prestan su colaboración.
- El catamarán que se utiliza para realizar la actividad ha sido adaptado para que pueda ser utilizado por **PMR**. La pasarela umbilical de proa permite desembarcar en determinados puntos del Lago sin necesidad de infraestructuras flotantes o terrestres. El ascensor de popa, se ha diseñado para la práctica del buceo y el acceso de personas con movilidad reducida, desde embarcaciones de remos adaptadas.



- La actividad se inicia en el embarcadero, continúa recorriendo el lago y vuelve de nuevo al mismo embarcadero.
- En el interior del barco, las personas usuarias de silla de ruedas pueden situarse delante de la primera fila de asientos, en un pasillo de **1 m** de fondo o en la popa del catamarán, fuera de la zona de asientos. Todos los asientos del catamarán son desmontables.
- El pasillo central tiene un ancho libre de paso de **88 cm**.
- En todo el perímetro del barco hay un pasillo con un ancho libre de paso de **54 cm** y una barandilla de protección a **1,03 m** de altura.

Aseo adaptado



- Existen 2 cabinas de aseo adaptadas en el chiringuito de la Playa Viquiella, a **250 m** del embarcadero. No está señalizada con el Símbolo Internacional de Accesibilidad (SIA) y se accede por un itinerario accesible.
- Los aseos adaptados de la Playa Viquiella están integrados en las baterías de aseos de hombres y mujeres.

Aseo adaptado de la Playa Viquiella, integrado en la batería de aseos de señoras.

Puerta general de los aseos: abre hacia dentro con ancho de paso de 88 cm	Tipo de pomo: manilla
Cabina de aseo adaptado	
Nº de cabinas adaptados: 1	Está señalizado con el SIA: sí
Puerta: abre hacia fuera con un ancho de 83 cm	Diámetro libre de giro en interior: Ø 1 m
Tipo de pomo: pomo	Cerrojo se abre desde el exterior: sí
Tipo de iluminación: con interruptor	En el interior hay un sistema de solicitud de ayuda: no
Lavabo	
Ubicación: fuera de la cabina	Tipo de grifo: monomando
Altura libre bajo el lavabo: 75 cm	Fondo libre bajo el lavabo: 55 cm
Altura del borde inferior del espejo: 96 cm, no inclinado	Altura de los accesorios: 1,06-1,10 m
Inodoro	
Espacio de acceso al inodoro: derecho 59 cm, izquierdo 49 cm, frontal 1 m	Altura del asiento: 47 cm
Tipo y altura de mecanismo de descarga: presión en cisterna a 90 cm	En lado derecho, tipo de barra y altura: abatible a 58-76 cm
En lado izquierdo, tipo de barra y altura: abatible a 58-76 cm	Separación entre barras: 77 cm



Accesibilidad Visual

Actividad adaptada

- El cruceo lo debe realizar una persona ciega o con discapacidad visual con un acompañante o con un monitor del establecimiento.
- El cruceo se realiza en el entorno natural del Lago de Sanabria, en el embarcadero

de la playa de Costa Llago. El único riesgo que hay para las personas con discapacidad visual es que entre el punto de información y el embarcadero hay que cruzar una carretera que no dispone de ninguna señal para el tránsito de peatones.



Accesibilidad Auditiva

Información y orientación

- No existen rótulos de señalización que facilitan la orientación desde la caseta de información hasta el embarcadero.
- Las señales de evacuación en caso de emergencia del catamarán son sonoras y visuales a través de las pantallas.

Actividad adaptada

- El cruceo puede realizarlo una persona sorda o con discapacidad auditiva de forma autónoma.
- El cruceo se realiza en el entorno natural del Lago de Sanabria, en el embarcadero de la playa de Costa Llago. La dificultad es que durante el recorrido todas las explicaciones son habladas y no existen dispositivos adaptados para las necesidades de las personas con discapacidad auditiva.

Aseos

- Las puertas de la cabina de aseo de la playa tienen un sistema de cierre con una señal visual de “ocupado o libre” y una banda libre inferior que permite ver si hay alguien en su interior.

Otras estancias y servicios	Ubicación	Tipo de itinerario	Características destacables
Aparcamiento del embarcadero	Exterior	Accesible	<ul style="list-style-type: none"> – Tipo de pavimento: asfalto, no homogéneo, antideslizante – Número de plazas de estacionamiento reservadas para PMR: 2 – Señalizada con el SIA: en el pavimento y en vertical – Ancho y fondo de la plaza: 3,30 m x 4,06 m – Área de acercamiento lateral de 1,20 m de ancho: Sí – Área de acercamiento señalizada en el pavimento: No
Ascensor de popa	Catamarán	Accesible	<ul style="list-style-type: none"> – Para acceder a la plataforma hay que salir a la popa del barco por una puerta con un ancho libre de paso de 86 cm. Tiene un escalón de 4 cm. – La plataforma es activada por la tripulación. – Ancho y fondo de la plataforma: 2,90 m x 1,65 m – Altura de barandilla: 1 m, aunque son de “quita y pon”.



Otras estancias y servicios	Ubicación	Tipo de itinerario	Características destacables
Playa de Viquiella	A 250 m del embarcadero	Accesible	<ul style="list-style-type: none"> – El acceso a la playa desde el aparcamiento es por un camino de adoquines con una inclinación del 6,9%. – Para acceder a la arena y al agua se instala una rampa de madera que salva los dos escalones de 14 y 9 cm de altura respectivamente. – Disponen de una silla anfibia que pueden solicitar gratuitamente al personal de parque en periodo estival. – Existen bancos con reposabrazos reservados y señalizados con el SIA.
Aparcamiento de la Playa Viquiella	Exterior	Accesible	<ul style="list-style-type: none"> – Tipo de pavimento: adoquines, homogéneos, antideslizantes – Número de plazas de estacionamiento reservadas para PMR: 2 – Señalizada con el SIA: en vertical – Ancho y fondo de la plaza: 2,50 m x 3,90 m – Área de acercamiento lateral de 1,20 m de ancho: Sí – Área de acercamiento señalizada en el pavimento: Sí
Área de mesas al aire libre	Playa Viquiella	Practicable con un escalón de 4 cm de altura.	<ul style="list-style-type: none"> – Hay 2 mesas reservadas y señalizadas con el SIA en vertical y sobre la mesa. – Las mesas tienen bancos fijos y permiten la aproximación frontal por los extremos. – Altura de mesa: 75 cm – Altura bajo mesa: 68 cm – Ancho bajo mesa: 81 cm – Fondo bajo mesa: 1,80 m

Museo de Zamora - Palacio del Cordón



Dirección: C/ Plaza de Santa Lucía, 2
49002 Zamora
Teléfono: 980516150
Web: www.museoscastillayleon.jcyl.es



i

Información General

El Museo de Zamora está en un antiguo palacio, llamado Palacio de Cordón. El museo tiene dos partes.

La parte de Arqueología está en la planta baja y en la primera planta. Explica la historia con objetos antiguos encontrados en Zamora.

La parte de Bellas Artes está en la segunda planta. Tiene cuadros y objetos de arte.

En la planta baja hay una pequeña sala llamada Sala de la Ciudad. Es la última sala del museo.

La visita dentro del museo es accesible para personas con discapacidad física. El museo tiene rampas y ascensores.



Atención al público y otra información de interés

- Nadie en el museo sabe lengua de signos para personas sordas.
- Puedes entrar con perro de asistencia.
- Si tienes discapacidad física, puedes participar en todas las visitas guiadas.
- Hay visitas guiadas para personas con discapacidad visual y con discapacidad intelectual.
- Reserva tu visita guiada en el teléfono 980 516 150.
- Puedes utilizar audioguías para visitar el museo. Hay audioguías en español, inglés y francés.
- El museo tiene un plan para personas con discapacidad en caso de peligro o emergencia.

Discapacidad Intelectual

- El museo no tiene información en lectura fácil.
- Hay carteles para seguir la visita del museo. El recorrido es circular. Hay guías para ayudarte a hacer el recorrido.
- Hay bancos para descansar en algunas salas del museo.
- Es difícil encontrar los servicios. Pide ayuda en información.



Acceso y zona de atención al público

- El Museo tiene dos entradas, una por escaleras desde de la Plaza de Sta. Lucía y otra a través de una rampa desde la cuesta de San Cipriano. Los dos accesos permanecen siempre abiertos en horario de visitas.
- La entrada principal por la cuesta de San Cipriano es por un pavimento de adoquines y losas de piedra homogéneas. La puerta de acceso al recinto permanece siempre abierta, tiene un ancho libre de paso de **1,40 m**, un escalón rebajado con una inclinación del **17,5%** y a continuación una rampa de dos tramos.
- La rampa es practicable, tiene dos tramos de **15 y 8 m** de longitud, con unas inclinaciones respectivas de **9,5% y 6,9%**. Su ancho libre de paso es de **1,50-1,77 m** y más de **2 m** respectivamente. Dispone de una barandilla de protección en un lado. El inicio y final de la rampa no está señalizado con una franja de textura distinta y color contrastado que alerta del desnivel.
- La entrada al museo tiene dos puertas contiguas distintas. La primera permanece siempre abierta, es parcialmente acristalada, de doble hoja y cada una tiene un ancho libre de paso de **77 cm**. La segunda abre hacia ambos lados, es de vidrio, de doble hoja y cada una tiene un ancho libre de paso de **1,30 m**. Están señalizadas con una franja horizontal sin color contrastado.
- Entre las puertas contiguas hay un felpudo fijo al suelo.
- El itinerario hasta la zona de atención al público es accesible sin desniveles.
- En la zona de atención al público hay un espacio adecuado para la circulación con la silla de ruedas, el pavimento es homogéneo y no hay elementos voladizos que impliquen riesgo.
- El mostrador de atención al público tiene una altura no adaptada de **98 cm**, sólo permite la aproximación lateral con la silla de ruedas. Tiene un vidrio de protección.



Accesibilidad Física

Salas de exposiciones

- Las salas de exposiciones del museo están distribuidas en plantas principal, primera y segunda. Se accede a todas las salas de exposiciones sin desniveles (planta principal) y por medio del ascensor y de rampas (nivel plantas 1ª y 2ª).
- Para acceder al nivel intermedio hay que subir dos rampas practicables con unas inclinaciones respectivas del **14% y 12,2%**. Para acceder a la planta 1ª hay que subir una rampa practicable con una inclinación del **10,5%**. Todas las rampas tienen **13 m** de longitud, su ancho libre de paso es de **1,72 m** y no disponen de pasamanos. El pavimento es deslizante.
- Todos los huecos de acceso a las distintas salas tienen un ancho de paso ≥ 1 m.
- Las salas de exposiciones no tienen ningún tipo de desnivel, y entre muebles hay un espacio de circulación y maniobra para usuarios de silla de ruedas con un ancho $\geq 1,50$ m.
- El suelo de la sala es sin desniveles, homogéneo pero deslizante.
- A lo largo del recorrido hay zonas de descanso con bancos sin reposabrazos.
- Las maquetas, expositores y vitrinas horizontales solo permiten la aproximación lateral de usuarios de silla de ruedas. Están situadas a **68 cm, 1,20 m y 55 cm** de altura respectivamente.



Sala de Exposiciones Temporales

- Está situada en la planta baja y el itinerario es accesible por el interior del museo a través de dos rampas, ya que por el exterior (Plaza de Sta. Lucía) hay un escalón de **16 cm** de altura.
- Para llegar a la sala hay dos rampas practicables de **13 m** de longitud, con una inclinación del **10,5%**. Su ancho libre de paso es de **1,72 m** y no dispone de pasamanos. El pavimento es deslizante.
- El mostrador de atención al público tiene una altura no adaptada de **99 cm**, sólo permite la aproximación lateral con la silla de ruedas
- Para acceder a la sala hay que subir una rampa practicable alternativa a los tres escalones. La rampa mide **2,80 m** de longitud, con una inclinación del **21%**. Su ancho libre de paso es de **90 cm** y no dispone de pasamanos. El pavimento es deslizante.
- La sala es diáfana y dispone de bancos sin reposabrazos.

Aseo adaptado



- En el establecimiento hay **3** cabinas de aseo para usuarios de silla de ruedas, dos situadas en la planta de acceso al museo (planta principal) y la otra en la planta baja, en la sala de exposiciones temporales. Ninguna está señalizada con el Símbolo Internacional de Accesibilidad (**SIA**) y se accede a todas por un itinerario accesible.
- Los aseos adaptados de la planta principal están integrados en las baterías de aseos de hombres y mujeres.

- El aseo adaptado de la sala de exposiciones temporales es una cabina independiente.
- Todos los aseos adaptados tienen características similares.

Aseo adaptado de la planta principal, integrado en la batería de aseos de señoras.

Puerta general de los aseos: abre hacia fuera con ancho de paso de 74 cm	Tipo de pomo: manilla
Cabina de aseo adaptado	
Nº de cabinas adaptados: 1	Está señalizado con el SIA: no
Puerta: abre hacia fuera con un ancho de 79 cm	Diámetro libre de giro en interior: Ø1,20 m
Tipo de pomo: manilla	Cerrojo se abre desde el exterior: sí
Tipo de iluminación: con interruptor	En el interior hay un sistema de solicitud de ayuda: no
Lavabo	
Ubicación: dentro de la cabina	Tipo de grifo: monomando
Altura libre bajo el lavabo: 70 cm	Fondo libre bajo el lavabo: 40 cm
Altura del borde inferior del espejo: 97 cm, inclinado	Altura de los accesorios: 75 cm-1 m
Inodoro	
Espacio de acceso al inodoro: derecho 94 cm, frontal 1,30 m	Altura del asiento: 40 cm
Tipo y altura de mecanismo de descarga: presión en pared a 95 cm	En lado derecho, tipo de barra y altura: abatible a 70-88 cm



Accesibilidad Visual

Salas de exposiciones

- Se accede a las distintas salas de exposiciones por medio del ascensor y de rampas. Las rampas no tienen pasamanos. El inicio y final de las rampas no está señalizado con una franja de textura distinta y color contrastado que alerte del desnivel y su pavimento es deslizante.
- Frente al mostrador de atención al público hay mamparas de vidrio que no están señalizadas con dos franjas horizontales de color contrastado.
- El suelo es sin desniveles, homogéneo y deslizante.
- La iluminación general no es homogénea y la dirigida al contenido expositivo produce deslumbramientos.
- El mobiliario está distribuido de forma que no obstaculiza la circulación de personas con discapacidad visual y no hay elementos voladizos que impliquen riesgo.
- Los paneles y rótulos descriptivos tienen un soporte mate, contraste cromático entre textos y fondo, una fuente de fácil lectura y el tamaño de sus textos es de **0,5 cm**.

Sala de Exposiciones Temporales

- Está situada en la planta baja y el itinerario es por el interior del museo a través de dos rampas o por el exterior (Plaza de Sta. Lucía) por un escalón de **16 cm** de altura.
- Las rampas no tienen pasamanos. El inicio y final de las rampas no está señalizado con una franja de textura distinta y color contrastado que alerta del desnivel y su pavimento es deslizante.
- Para acceder a la sala hay que subir tres escalones de **19 cm** de altura y **26 cm** de fondo de huella. El borde de los peldaños no se ha señalizado con una franja anti-deslizante y de color contrastado.
- La sala es diáfana y dispone de bancos sin reposabrazos.



Accesibilidad Auditiva

Información y orientación

- Existe un rótulo de señalización que facilita la orientación dentro del establecimiento. Es fácilmente identificable con la vista.
- Las señales de evacuación en caso de emergencia son auditivas.

Salas de exposiciones

- Hay un folleto que resume los contenidos de la exposición permanente e indica el itinerario sugerido para la visita. Está disponible en braille.

Aseos

- Las puertas de las cabinas de aseos tienen no tienen un sistema de cierre con una señal visual de “ocupado o libre” ni una banda libre inferior que permita ver si hay alguien en su interior.



Otras estancias y servicios	Ubicación	Tipo de itinerario	Características destacables
Escalera del edificio	Comunica la planta principal y 2ª	Accesible con rampa y ascensor alternativo	<ul style="list-style-type: none"> – Tipo de escalera: interior – Suelo de textura y color distinto en inicio y final: No – Altura de los escalones: 15 cm – Fondo de huella: 30 cm – Con tabica: Sí – Con bocel: No – Huella de pavimento antideslizante: No – Borde de escalones con franja de señalización: No – Zócalo de protección lateral: ambos lados – Pasamanos en: a un lado – Tipo de pasamanos: sencillo – Altura de Pasamanos: 85 cm – Hueco bajo escalera protegido: no hay
Ascensor	Comunica la planta principal y 2ª	Accesible con rampa alternativa	<ul style="list-style-type: none"> – Altura de los botones exteriores: 1,14 m – Ancho de la puerta: 79 cm – Ancho y fondo de cabina: 1,15 m x 1,67 m – Altura de la botonera interior: 89 cm – 1,21 m – Altura del pasamanos: no hay – Espejo frente a la puerta: No – Suelo de textura y color distinto frente a puerta: No – Cabina con señales sonoras: No – Botones con números sin altorrelieve ni braille – Botones de color contrastado: Sí – Cabina con señales visuales: Sí – Botón de emergencia con testigo luminoso que confirme el registro de la llamada: Sí
Consigna	Planta principal	Accesible sin desniveles	<ul style="list-style-type: none"> – Altura máxima y mínima de taquillas: 45 cm y 1,70 m
Señalización	General del establecimiento		<ul style="list-style-type: none"> – Rótulos de mismo formato: Si – Altura de los rótulos: 2 m – Tamaño de letra: 4-7 cm – Textos e iconos de color contrastado: No – Textos e iconos en: altorrelieve – Iconos homologados: Si



Cataluña



Barcelona

- Basílica de la Sagrada Família.....463
- Bodegas Jean Leon (Torrelavit).....469
- Mon St Benet (San Fruitós de Bagés)474
- Museo Fc Barcelona Camp Nou Experience480
- Tibidabo486

Gerona

- Casino-Castillo de Peralada (Peralada)492
- Teatro Municipal de Gerona497

Lérida

- Centro de Observación del Universo (Ager)502
- Museo de Lleida507
- Palacio de Congresos de Lleida la Llotja512

Tarragona

- Casino de Tarragona.....518
- Port Aventura (Villa-Seca)522
- Teatro Metropol528

Basílica de la Sagrada Família



Dirección: Carrer de Mallorca, 401
08013 Barcelona
Teléfono: 932080414
Web: www.sagradafamilia.org



Información General

La Basílica de la Sagrada Família es una iglesia muy importante de Barcelona. Muchísimas personas visitan la Sagrada Família.

El arquitecto de la Sagrada Família es Antonio Gaudí. Murió hace muchos años. El interior de la basílica es muy grande. Hay capillas para rezar, un claustro, una cripta subterránea y la sacristía de los sacerdotes.

Por fuera hay 3 fachadas con entradas. En las fachadas hay esculturas con escenas religiosas.

En la basílica también hay un museo y unas antiguas escuelas.

Si tienes discapacidad física, puedes recorrer toda la basílica, pero no puedes subir a las torres.



Atención al público y otra información de interés

- Nadie en el museo sabe lengua de signos para personas sordas.
- Puedes entrar con perro de asistencia.
- Hay visitas guiadas para personas con discapacidad física.
- Hay visitas guiadas y talleres para personas con discapacidad visual. Se permiten tocar maquetas de la basílica, los materiales de construcción y algunas formas que se ven en la basílica, como columnas. También hay libros en braille con la descripción de la basílica.
- Reserva tu actividad adaptada en el teléfono 932 080 414.
- Puedes utilizar audioguías para visitar el museo. Hay audioguías para niños.
- Si tienes discapacidad auditiva, hay apoyos. Hay bucles individuales para poder oír.
- Pide prestada una silla de rueda, si lo necesitas. Hay dos sillas de ruedas.
- La basílica no tiene un plan para personas con discapacidad en caso de peligro o emergencia.



Discapacidad Intelectual

- El museo no tiene información en lectura fácil. Hay audioguías con narraciones para niños entre 6 y 12 años.
- Sigue los carteles con números para recorrer la basílica.
- Hay bancos y sillas para descansar en el recorrido. Los bancos están junto a las taquillas para comprar las entradas. Las sillas están dentro de la catedral.
- Los servicios están al principio del recorrido, junto a la entrada del museo. Tienen un cartel con las figuras de un hombre, una mujer y una persona en silla de ruedas.

Acceso y zona de atención al público

- El acceso principal al recinto es por la zona de las taquillas, Fachada de la Pasión y el itinerario es accesible. La calle tiene una ligera pendiente del **3,5%**.
- Para las personas usuarias de silla de ruedas, hay una puerta de acceso al recinto, señalizada con el Símbolo Internacional de Accesibilidad (**SIA**). Está junto a las taquillas y es una verja metálica que ha de ser abierta por el personal del templo. Su ancho libre de paso es de **92 cm**.
- Las taquillas están situadas frente a la Fachada de la Pasión (Carrer Sardanya) y el itinerario es accesible.
- La taquilla tiene un vidrio de protección y no está equipada con un bucle de inducción magnética.
- El mostrador de la taquilla tiene una altura no adaptada de **1,25 m**.



Accesibilidad Física

Basílica de la Sagrada Familia

- La visita se inicia al cruzar las taquillas, de frente a la Fachada de la Pasión.
- Se puede comenzar visitando el edificio de “Las Escuelas”. Un edificio de planta baja y con itinerario accesible.
- A continuación, para acceder al museo el itinerario es practicable bajando una pendiente de unos **15 m** de longitud, con una inclinación que entre el **10,5%** y **14%**.
- Desde la puerta principal del museo, para acceder al interior de las salas, el itinerario es por medio de una rampa.
- La rampa es practicable, tiene un tramo de **2,80 m** de longitud, con una inclinación del **14%**. Su ancho libre de paso es de **1,90 m** y dispone de un pasamanos a cada lado. El pavimento es antideslizante.
- Dentro del museo hay un audiovisual y el itinerario es accesible. Los asientos son fijos y no hay un espacio reservado para usuarios de silla de ruedas. El suelo de la sala tiene una inclinación del **6,9%**.
- Las puertas y huecos de paso tienen un ancho mínimo de **1 m**.
- El suelo de la sala es homogéneo y antideslizante. En algunos tramos hay inclinaciones del **3,5%**.

- Entre muebles hay un espacio de circulación y maniobra para usuarios de silla de ruedas con una ancho $\geq 1,50$ m.
- Las maquetas, expositores y vitrinas horizontales permiten la aproximación lateral de usuarios de silla de ruedas. Están situadas a **80 cm -1,30 m** de altura.
- Para visitar el interior del templo, se accede a la Nave Central por medio de una rampa.
- La rampa es practicable, tiene unos **20 m** de longitud, con una inclinación entre el **10,5% y 32,4%**. Su ancho libre de paso es de **>1,20 m** y no dispone de pasamanos. El pavimento es antideslizante.
- El suelo del templo es homogéneo y antideslizante.
- Hay zonas de descanso con sillas.
- Se accede a la parte trasera del altar “Deambulatorio”, por medio de una rampa alternativa a un escalón de **19 cm** de altura.
- La rampa es practicable, tiene **1,40 m** de longitud, con una inclinación del 14%. Su ancho libre de paso es de **3 m** y no dispone un pasamanos. El pavimento es antideslizante.
- Desde el interior de la nave central cruzando el “Pórtico de la Gloria” se sale al exterior, donde por medio de una rampa nos alejamos de la Fachada en dirección a las taquillas y hacia la Cripta.
- La rampa tiene dos tramos de **7,5 y 4 m** de longitud, con unas inclinaciones respectivas del **14% y 17,6%**. Su ancho libre de paso es de **2 m** y dispone de pasamanos en el primer tramo.
- Para acceder a la Cripta el pavimento tiene una inclinación del **10,5 %**. El itinerario para bajar a la Cripta es accesible por medio del ascensor alternativo a las escaleras.
- Para acceder a la zona de bancos y a las capillas laterales hay un escalón de **15 cm** de altura, con una rampa portátil de madera con un ancho de paso **80 cm**, una longitud de **1 m** y una inclinación del **17,6%**.
- Para subir a las Torres el itinerario no es accesible, ya que antes de llegar al ascensor hay escalones. Además

Aseo adaptado



- En el establecimiento hay 2 cabinas de aseo para usuarios de silla de ruedas, una situada en el inicio y otra al final del museo. Están señalizadas con el Símbolo Internacional de Accesibilidad (SIA). Se accede a la primera por un itinerario practicable bajando la rampa antes descrita y a la segunda desde la entrada pública de la basilica por un itinerario accesible.
- Los aseos adaptados son cabinas independientes y tienen características similares

Cabina de aseo adaptado junto a la puerta de entrada al museo (Fachada de la Pasión)

Nº de cabinas adaptadas: 2	Está señalizada con el SIA: Sí
Puerta: abre hacia fuera con un ancho de 73 cm	Diámetro libre de giro en interior: Ø1,50 m
Tipo de pomo: manilla	Cerrojo se abre desde el exterior: sí
Tipo de iluminación: con sensor	En el interior hay un sistema de solicitud de ayuda: no
Lavabo	
Ubicación: dentro de la cabina	Tipo de grifo: monomando



Altura libre bajo el lavabo: 64 cm	Fondo libre bajo el lavabo: 50 cm
Altura del borde inferior del espejo: 80 cm, no inclinado	Altura de los accesorios: 1-1,20 m
Inodoro	
Espacio de acceso al inodoro: derecho 75 cm y frontal 1,10 m	Altura del asiento: 42 cm
Tipo y altura de mecanismo de descarga: presión en pared a 1,07 m	En lado derecho, tipo de barra y altura: abatible a 56 - 72 cm
En lado izquierdo, tipo de barra y altura: fija en forma de L a 69 cm - 1,45 m	Separación entre barras: 68 cm



Accesibilidad Visual

Basílica de la Sagrada Familia

- Es aconsejable realizar el recorrido por todo el recinto de la Basílica de la Sagrada Familia con una persona de atención al público.
- Disponen de un folleto en braille para las personas ciegas.
- En el edificio de las Escuelas se realizan talleres específicos para personas ciegas. Se trata de manipular maquetas, materiales y formas geométricas. También se realiza un juego sensorial para explicar las curvas gaudinianas al visitar la exposición «Disfrutar de la naturaleza». Permite que las personas ciegas se familiaricen con las características típicas de la construcción del templo mediante plantillas en Braille, materiales de construcción, piedras y su relieve.
- En el museo el audiovisual no cuenta con la opción de audio descripción.
- En la nave central de la Basílica existe una maqueta áptica en altorrelieve del templo.
- Las puertas que nos encontramos para acceder a las diferentes zonas permanecen abiertas durante el horario de visitas.
- El suelo de las distintas estancias es homogéneo y antideslizante.
- Por lo general la iluminación no es homogénea.
- En las distintas estancias el mobiliario está distribuido de forma que no obstaculiza la circulación de personas con discapacidad visual y no hay elementos voladizos que impliquen riesgo.
- Los paneles y rótulos descriptivos tienen un soporte mate, contraste cromático entre textos y fondo, una fuente de fácil lectura y el tamaño de sus textos es de **2 cm**.



Accesibilidad Auditiva

Información y orientación

- Existen rótulos de señalización que facilitan la orientación dentro del recinto.
- Las señales de evacuación en caso de emergencia son sonoras.

Basílica Sagrada Familia

- Hay un folleto y carteles informativos durante el recorrido en los que se detalla toda la información y normas de los distintos espacios.
- La sala de exposiciones y la sala audiovisual no tienen un bucle de inducción magnética.
- La narración y los diálogos del video están subtitrados.

Aseos

- Las puertas de las cabinas de aseos no tienen un sistema de cierre con una señal visual de “ocupado o libre” ni una banda libre inferior que permita ver si hay alguien en su interior.

Otras estancias y servicios	Ubicación	Tipo de itinerario	Características destacables
Escalera	Cripta	Accesible con ascensor alternativo	<ul style="list-style-type: none"> Tipo de escalera: interior y circular Suelo de textura y color distinto en inicio y final: No Altura de los escalones: 18 cm Fondo de huella: 46 cm Con tabica: Sí Con bocel: Sí Huella de pavimento antideslizante: No Borde de escalones con franja de señalización: No Zócalo de protección lateral: ambos lados Pasamanos en: ambos lados Tipo de pasamanos: sencillo Altura de pasamanos : 78 cm Hueco bajo escalera protegido: No hay
Ascensor para acceder al interior de la Cripta	Comunica desde el nivel exterior de la Fachada de la Pasión hasta la planta -1, zona de oración y altar.	Alternativo a la escalera circular	<ul style="list-style-type: none"> Altura de los botones exteriores: 1,20 m Ancho de la puerta: 70 cm Ancho y fondo de cabina: 1,12 m x 2,27 m Altura de la botonera interior: 1 m – 1,18 m Altura del pasamanos: 77 cm Espejo frente a la puerta: No Suelo de textura y color distinto frente a puerta: No Cabina con señales sonoras: No Botones con números en: alitorrelieve Botones de color contrastado: Si Cabina con señales visuales: Sí Botón de emergencia con testigo luminoso que confirme el registro de la llamada: No



Otras estancias y servicios	Ubicación	Tipo de itinerario	Características destacables
Tienda 1	Fachada de la Pasión	Accesible con rampa alternativa a los escalones de 15 cm de altura.	<ul style="list-style-type: none"> – La rampa mide 75 cm de longitud, tiene una inclinación del 21,2 % y un ancho de paso de 1,10 m. – Tipo de mostrador: una altura – Altura del mostrador: 1 m. – Altura de estanterías: 40 cm- 1,80 m – Espacio adecuado de circulación para la silla de ruedas: Sí
Tienda 2	Fachada del Nacimiento	Accesible sin desniveles	<ul style="list-style-type: none"> – Tipo de mostrador: una altura. – Altura del mostrador: 89 cm – Altura de estanterías: 40 cm - 1,80 m – Espacio adecuado de circulación para la silla de ruedas: Sí
Señalización	General del recinto	Accesible	<ul style="list-style-type: none"> – Rótulos de mismo formato: Sí – Altura de los rótulos: 70 cm – 2 m – Tamaño de letra: 2 cm – Textos e iconos de color contrastado: Sí – Textos e iconos sin braille ni altorrelieve – Iconos homologados: Sí



Bodegas Jean Leon



Dirección: Pago Jean Leon, 40
08775 Torrelavit
(frente al Pla del Penedés – Barcelona)
Teléfono: 938995512
Web: www.jeanleon.com



Información General

La bodega Jean Leon existe desde hace varios años. Ahora es una bodega moderna.

La bodega tiene dos edificios y el “Jardín de las variedades”.

En el primer edificio está la tienda, los servicios y una sala para exposiciones, para proyecciones de vídeo y para catas de vinos.

En el segundo edificio se guardan las barricas con el vino.

En el jardín están las viñas con las uvas.

En la visita, el guía explica cómo se produce el vino en la bodega. También se prueban vinos y se visita el edificio donde se guardan las barricas con el vino.

Si tienes discapacidad física, puedes recorrer toda la bodega.



Atención al público y otra información de interés

- Nadie en la bodega sabe lengua de signos para personas sordas.
- Puedes entrar con perro de asistencia.
- Hay visitas guiadas y catas para personas con discapacidad física.
- Reserva tu actividad adaptada en el teléfono 938 995 512.
- La bodega tiene un plan para personas con discapacidad en caso de peligro o emergencia.

Discapacidad Intelectual

- Un guía acompaña a las visitas en la bodega.
- La visita a la bodega dura 1 hora.
- Los servicios están junto al mostrador de atención al público de la entrada. Hay un cartel con las figuras de un hombre, una mujer y una persona en silla de ruedas.

Acceso y zona de atención al público

- La acera por la que se accede al establecimiento está rebajada.
- La entrada principal del establecimiento tiene cinco escalones de **16 cm** de altura, con una rampa alternativa.
- La rampa es practicable tiene un tramo de **12,30 m** de longitud, con una inclinación del **10,5%**. Su ancho libre de paso es de **1,80 m** y no dispone de pasamanos. El inicio y final de la rampa no está señalizado con una franja de textura distinta y color contrastado que alerta del desnivel.
- Tiene una puerta de vidrio, de doble hoja y abre hacia fuera. Su ancho libre de paso es de **97 cm**. No está señalizada con dos franjas horizontales de color contrastado
- Antes de la puerta hay un felpudo fijo al suelo.
- El itinerario hasta la zona de atención al público es accesible sin desniveles.
- En la zona de atención al público hay un espacio adecuado para la circulación con la silla de ruedas, el pavimento es homogéneo y no hay elementos voladizos que impliquen riesgo.
- El mostrador de atención al público tiene una altura no adaptada de **1,07 m**, solo permite la aproximación lateral con la silla de ruedas.



Accesibilidad Física

Visita a la bodega

- La visita a la bodega se inicia en el edificio de recepción, desde donde se inicia un breve audiovisual, se va a la zona de exposición y al “Jardín de las Variedades”. Finaliza la visita observando el interior del edificio donde se conservan las barricas y al regresar a la salida se realiza una cata.
- En el edificio de recepción está la sala audiovisual y la exposición.
- Las puertas de acceso son de vidrio, de doble hoja y abatibles a ambos lados. Su ancho libre de paso en cada una es de **76 cm**.
- Se accede a la sala de audiovisuales por un itinerario accesible. Los asientos son móviles y aunque no hay un espacio reservado para usuarios de silla de ruedas, la sala es diáfana y el suelo es horizontal.
- En la sala de exposiciones hay zonas de descanso con sillas.
- Los expositores y vitrinas horizontales permiten la aproximación lateral de usuarios de silla de ruedas.
- Desde la sala de exposiciones se sale al exterior hacia el Jardín de las Variedades y el edificio de la sala de barricas.
- El itinerario entre edificios es accesible y el pavimento es por un sendero de madera, cemento y un pequeño tramo de tierra compacta. Tiene unos **60 m** de longitud, un ancho libre de paso de **3,80 m** y termina en un escalón rebajado.
- La entrada a la sala de barricas, es un portón de madera, de doble hoja y abre hacia fuera. Su ancho libre de paso en cada una es de **1,40 m**.
- En las distintas estancias hay un espacio de circulación y maniobra para usuarios de silla de ruedas con un ancho \geq **1,50 m**.
- Las puertas y huecos de paso tienen un ancho mínimo de **90 cm**.
- El suelo es homogéneo y antideslizante.
- La visita finaliza con una cata de vinos, que se realiza en el edificio de recepción.

- La puerta de la sala de catas es de vidrio, de doble hoja y batiente hacia ambos lados. Su ancho libre de paso en cada una es de **76 cm**. Hay sillas móviles para los visitantes.

Aseo adaptado



- En el establecimiento hay una cabina de aseo para usuarios de silla de ruedas, situada en el edificio de recepción, junto al mostrador de atención al público. Está señalizada con el Símbolo Internacional de Accesibilidad (**SIA**) y se accede a ella por un itinerario accesible.
- El aseo adaptado es una cabina independiente.

Cabina de aseo adaptado

Nº de cabinas adaptadas: 1	Está señalizada con el SIA: sí
Puerta: abre hacia dentro con un ancho de 85 cm	Diámetro libre de giro en interior: Ø1,50 m
Tipo de pomo: manilla	Cerrojo se abre desde el exterior: no hay
Tipo de iluminación: con interruptor	En el interior hay un sistema de solicitud de ayuda: no

Lavabo

Ubicación: dentro de la cabina	Tipo de grifo: monomando
Altura libre bajo el lavabo: 80 cm	Fondo libre bajo el lavabo: 50 cm
Altura del borde inferior del espejo: 1 m, inclinado	Altura de los accesorios: 95 cm-1,25 m

Inodoro

Espacio de acceso al inodoro: derecho 1,10 m y frontal 1,20 m	Altura del asiento: 40 cm
Tipo y altura de mecanismo de descarga: presión en cisterna a 77 cm	En lado derecho, tipo de barra y altura: no hay
En lado izquierdo, tipo de barra y altura: fija horizontal en forma de "L" a 90 cm, que va por la pared izquierda y posterior al inodoro.	



Accesibilidad Visual

Visita a la bodega

- El recorrido de la visita a la bodega se realiza con una persona de atención al público. La visita a la bodega se inicia en el edificio de recepción, desde donde se inicia un breve audiovisual, se va a la zona de exposición y al "Jardín de las Variedades". Finaliza la visita observando el interior del edificio donde se conservan las barricas y al regresar se realiza una cata.
- A excepción de la sala de barricas, el resto de espacios visitados están en el mismo edificio. Se accede por la entrada principal antes descrita y el itinerario es accesible.
- La puerta de acceso a la sala de audiovisuales y sala de exposiciones es de vidrio tintado y de color contrastado con respecto a la pared.
- El video proyectado no cuenta con la opción de audio descripción.
- En la exposición no hay contenidos que pueden ser tocados por personas con discapacidades visuales.
- El itinerario entre edificios es accesible y el pavimento es por un sendero de madera, cemento y un pequeño tramo de tierra compacta. En toda su longitud no hay un bor-

dillo lateral a ambos lados que sirva de referencia a personas que se desplazan con bastón guía

- Las puertas de acceso desde la sala de barricas al resto de estancias las abre la persona de atención al público durante la visita.
- El suelo de las distintas estancias es homogéneo y antideslizante.
- A excepción de la sala de barricas, el resto de estancias tienen una iluminación general homogénea.
- En las distintas estancias el mobiliario está distribuido de forma que no obstaculiza la circulación de personas con discapacidad visual y no hay elementos voladizos que impliquen riesgo.



Accesibilidad Auditiva

Información y orientación

- Existen rótulos de señalización que facilitan la ubicación de los aseos dentro del establecimiento.
- Las señales de evacuación en caso de emergencia son auditivas.

Visita a la bodega

- Hay un folleto en el que se detalla la visita guiada, las actividades y la historia de la bodega.
- La sala de exposiciones, la sala de catas y la sala de audiovisuales no tienen un bucle de inducción magnética.

Aseos

- Las puertas de las cabinas de aseos no tienen un sistema de cierre con una señal visual de "ocupado o libre" ni una banda libre inferior que permita ver si hay alguien en su interior.

Otras estancias y servicios	Ubicación	Tipo de itinerario	Características destacables
Aparcamiento	Exterior	Accesible	<ul style="list-style-type: none"> – Tipo de pavimento: asfalto, homogéneo y antideslizante – Número de plazas de estacionamiento reservadas para PMR: 1 – Señalizada con el SIA: en el pavimento. – Ancho y fondo de la plaza: 3,50 m x 5 m – Área de acercamiento lateral de 1,20 m de ancho: Si – rea de acercamiento señalizada en el pavimento: No



Otras estancias y servicios	Ubicación	Tipo de itinerario	Características destacables
Enotienda	Hall de entrada y Recepción	Accesible	<ul style="list-style-type: none"> - Tipo de mostrador: una altura - Altura del mostrador: 1,07 m - Espacio adecuado de circulación para la silla de ruedas: Sí
Señalización	General del establecimiento para señales de emergencia y aseos		<ul style="list-style-type: none"> - Rótulos de mismo formato: Sí - Altura de los rótulos: 1,80 m - Tamaño de letra: 3 cm - Textos e iconos de color contrastado: Sí - Textos e iconos con braille y altorrelieve: No - Iconos homologados: No

Complejo Món St Benet



Dirección: Camí de St Benet, s/n
08272 Sant Fruitós de Bages
(Barcelona)
Teléfono: 938759401
Web: www.monstbenet.com



i

Información General

Mon Sant Benet es un espacio de ocio y cultura. En este espacio hay varios edificios.

En “La Fábrica” está el mostrador de información y la taquilla para comprar entradas.

Hay un restaurante llamado “La Fonda”. También hay una tienda y salas de reuniones.

El Monasterio tiene salas de exposiciones y salas de reuniones.

En la Fundación Alicia se investiga sobre los alimentos y la cocina.

También hay un Hotel llamado Món y un huerto para aprender sobre los cultivos y los alimentos.



Atención al público y otra información de interés

- Nadie en el centro sabe lengua de signos para personas sordas.
- Puedes entrar con perro de asistencia.
- Hay visitas guiadas para personas con discapacidad física y en lengua de signos para personas sordas.
- Reserva tu visita adaptada en el teléfono 938 759 401.
- Pide prestada una silla de ruedas o una silla bastón, si lo necesitas. Hay 2 sillas de ruedas y 10 sillas bastón.
- El centro tiene un plan para personas con discapacidad en caso de peligro o emergencia.

Discapacidad Intelectual

- En el edificio de “La Fábrica” está el mostrador de información y la taquilla para comprar entradas. En este lugar empieza la visita. En la entrada del edificio hay un cartel que dice “La Fábrica” y una letra “i” de información.
- Puedes visitar el centro Mon Sant Benet con guía o sin guía.
- Si eliges una visita guiada, verás el monasterio, la Fundación y los huertos.



- El museo no tiene información en lectura fácil.
- Es difícil recorrer las salas de exposición. Un guía acompaña y ayuda a seguir la visita.
- Sigue el cartel con una flecha y las figuras de un hombre y una mujer para ir al servicio.

Acceso y zona de atención al público

- El itinerario desde el aparcamiento hasta La Fábrica es accesible siguiendo un recorrido peatonal con ligeras pendientes de entre el **3,5%** y **6,9%**.
- La entrada principal de La Fábrica es accesible sin desniveles.
- Esta tiene dos puertas contiguas iguales. Son parcialmente acristaladas, de doble hoja y abren hacia fuera. Su ancho libre de paso es de **1,13 m**. Están señalizadas con el logotipo del establecimiento sin contraste de color.
- Entre las puertas hay un felpudo fijo al suelo.
- El itinerario hasta la zona de atención al público es accesible sin desniveles.
- En la zona de atención al público hay un espacio adecuado para la circulación con la silla de ruedas, el pavimento es homogéneo y no hay elementos voladizos que impliquen riesgo.
- El mostrador de atención al público tiene dos alturas, una de **73 cm** y otra de **1,10 m**. La parte baja sólo permite la aproximación lateral con la silla de ruedas. No está equipado con un bucle de inducción magnética señalizado con su logotipo correspondiente.



Accesibilidad Física

Visita al Món St Benet

- La visita suele iniciarse en el edificio “La Fabrica”, punto de encuentro para los visitantes.
- En un radio de unos **500 m** se encuentran el resto de instalaciones que forman el complejo Món St Benet.
- Los desplazamientos para ir a los diferentes puntos de la visita: espacios monumentales, claustro, fundación Alicia y huertos, se realizan por calles peatonales, con un pavimento de hormigón, empedrado o tierra compactada. En algunos tramos hay pendientes que varían entre un **3,5% - 15,8%**.
- La visita al Monasterio consiste en un recorrido por la iglesia, la cripta, el entorno de claustro, la bodega y las galerías de mediodía. Se diferencian dos tipos de visitas “Visita Medieval” y “Visita Modernista”. En ambas visitas todo el recorrido es en forma de animación audiovisual.
- El edificio tiene una puerta de entrada de doble hoja, siempre abiertas en horario de visitas y con un ancho libre de paso en cada una de **90 cm**. En su patio de entrada el suelo es empedrado homogéneo.
- Para llegar hasta la iglesia el suelo es empedrado homogéneo pero algunos tramos los cantos pueden molestar la rodadura de las sillas de ruedas
- La cripta no es accesible, ya que el itinerario es por las escaleras.
- En el claustro todo el recorrido es accesible, aunque el pavimento es de canto rodado

y puede dificultar el rodamiento de una persona en silla de ruedas.

- A la bodega se accede por medio del ascensor y en su interior se proyectan imágenes audiovisuales.
- Para acceder a cualquiera de las instalaciones del Monasterio encontramos escaleras y escalones aislados los cuales se salvan por medio de los dos ascensores de similares características y un montacargas que encontramos en la Bodega para salvar los **4** escalones de **17 cm** de altura. A su vez durante el recorrido encontramos tramos con una inclinación que varía entre el **3,5%** y **15,8%**.
- Las puertas y huecos de paso durante el recorrido tienen un ancho libre de paso de entre **72 y 95 cm**.
- La visita a la Fundación Alicia: es un gran edificio de planta baja y el itinerario es accesible.
- La puerta de entrada es acristalada, permanece siempre abierta en horario de visitas y tiene un ancho libre de paso de **1,50 m**.
- La vista a los Huertos: son al aire libre y se encuentra en los extremos del complejo. Para llegar a ellos el recorrido es accesible aunque algunos tramos tienen unas inclinaciones que varían entre el **3,5%** y el **10,5%**, el suelo es homogéneo.
- En los itinerarios hay zonas de descanso con bancos.
- En las distintas instalaciones hay, entre muebles, un espacio de circulación y manobra para usuarios de silla de ruedas con un ancho \geq **1,50 m**.
- Las puertas y huecos de paso tienen un ancho mínimo de **1 m**.

Audiovisuales

- Los audiovisuales más importantes del complejo se proyectan en el edificio del Monasterio, en la Iglesia y en las Bodegas y el itinerario es accesible.
- Ambas estancias no tienen desniveles.
- No hay ninguna plaza reservada para **PMR**.

Aseo adaptado



- En el complejo hay 5 cabinas de aseos para usuarios de silla de ruedas, dos situadas en “La Fabrica”, otra en la “Fundación Alicia” y otras dos durante el recorrido del Monasterio-Museo. Están señalizadas con el Símbolo Internacional de Accesibilidad (**SIA**) y se accede a todas por un itinerario accesible.
- Los aseos adaptados de la Fábrica están integrados en las baterías de aseos de hombres y mujeres.

- El aseo adaptado de la Fundación Alicia es una cabina independiente.
- Todos los aseos adaptados son cabinas de similares características.

Cabina de aseo adaptado de “La Fabrica”, integrado en la batería de aseos de caballeros

Puerta general de los aseos: abre hacia dentro con ancho de paso de 75 cm	Tipo de pomo: manilla
Cabina de aseo adaptado	
Nº de cabinas adaptadas: 1	Está señalizada con el SIA: sí
Puerta: abre hacia fuera con un ancho de 75 cm	Diámetro libre de giro en interior: Ø1,50 m



Tipo de pomo: tirador	Cerrojo se abre desde el exterior: sí
Tipo de iluminación: con temporizador	En el interior hay un sistema de solicitud de ayuda: no
Lavabo	
Ubicación: fuera de la cabina	Tipo de grifo: monomando
Altura libre bajo el lavabo: 77 cm	Fondo libre bajo el lavabo: 60 cm
Altura del borde inferior del espejo: 1,02 m, no inclinado	Altura de los accesorios: 90 cm – 1,30 m
Inodoro	
Espacio de acceso al inodoro: derecho 1,45 m y frontal 95 cm	Altura del asiento: 40 cm
Tipo y altura de mecanismo de descarga: presión en pared a 1,10 m	En lado derecho, tipo de barra y altura: abatible a 52 – 70 cm
En lado izquierdo, tipo de barra y altura: fija y horizontal a 70 cm	Separación entre barras: 67 cm



Accesibilidad Visual

Visita al complejo Món St Benet

- Es aconsejable realizar el recorrido por el edificio de La Fabrica, donde se informa y atiende a todos los visitantes de las instalaciones, sus horarios, etc.
- Para las personas de baja visión y discapacidad visual aunque el recorrido por el museo Monasterio sea muy audio-visual, se preparan visitas guiadas especiales con previo aviso.
- Las puertas que nos encontramos para acceder a los diferentes edificios del recinto permanecen abiertas durante el horario de visitas.
- El suelo de las distintas estancias, edificios es homogéneo y antideslizante pero en el pavimento exterior existen algunos desniveles.
- Por lo general la iluminación no es homogénea.
- En las distintas estancias el mobiliario está distribuido de forma que no obstaculiza la circulación de personas con discapacidad visual y no hay elementos voladizos que impliquen riesgo.



Accesibilidad Auditiva

Información y orientación

- Existen rótulos de señalización que facilitan la orientación dentro del establecimiento.
- Las señales de evacuación en caso de emergencia son sonoras.

Visita al complejo Món St Benet

- Hay un folleto y carteles informativos durante el recorrido en el que se detalla toda la información de los distintos espacios.
- Las salas de exposiciones y la sala audiovisual o museo Monasterio no tienen un bucle de inducción magnética.

Aseos

- Las puertas de las cabinas de aseos tienen un sistema de cierre con una señal visual de “ocupado o libre” pero no una banda libre inferior que permita ver si hay alguien en su interior

Otras estancias y servicios	Ubicación	Tipo de itinerario	Características destacables
Aparcamiento	Exterior	Accesible	<ul style="list-style-type: none"> – Tipo de pavimento: tierra compacta, homogéneo y antideslizante – Número de plazas de estacionamiento reservadas para PMR: 2 – Señalizada con el SIA: en vertical – Ancho y fondo de la plaza: 3 m x 4,50 m – Área de acercamiento lateral de 1,20 m de ancho: No
Ascensor (2)	Monasterio	Accesible	<ul style="list-style-type: none"> – Altura de los botones exteriores: 1,02 m – Ancho de la puerta: 90 cm – Ancho y fondo de cabina: 1,17 m x 1,38 m – Altura de la botonera interior: 1,10 – 1,20 m – Altura del pasamanos: 92 cm – Espejo frente a la puerta: No – Suelo de textura y color distinto frente a puerta: No – Cabina con señales sonoras: si en su interior – Botones con números en: altorrelieve y No braille – Botones de color contrastado: Si – Cabina con señales visuales: Sí – Botón de emergencia con testigo luminoso que confirme el registro de la llamada: No
Montacargas	Bodega del Monasterio	Accesible	<ul style="list-style-type: none"> – Altura de los botones exteriores: 1 - 1,10 - m – Ancho de la puerta: 1,20 m – Ancho y fondo de cabina: 1,17 m x 1,29 m – Altura de la botonera interior: 1,06 – 1,20 m – Altura del pasamanos: 90 cm – Espejo frente a la puerta: No – Suelo de textura y color distinto frente a puerta: No – Cabina con señales sonoras: Si – Botones con números en: altorrelieve – Botones de color contrastado: Si – Cabina con señales visuales: Sí – Botón de emergencia con testigo luminoso que confirme el registro de la llamada: No



Otras estancias y servicios	Ubicación	Tipo de itinerario	Características destacables
Escaleras	Monasterio	Con ascensor y montacargas alternativos	<ul style="list-style-type: none"> – Las escaleras son de similares características. – Tipo de escalera: interior – Suelo de textura y color distinto en inicio y final: No – Altura de los escalones: 17 y 19 cm – Fondo de huella: 30 y 39 cm – Con tabica: Sí – Con bocel: No – Huella de pavimento antideslizante: Si – Borde de escalones con franja de señalización: No – Zócalo de protección lateral: ambos lados – Pasamanos en: ambos lados – Tipo de pasamanos: sencillo – Altura de pasamanos: 1,04 y 1,20 m – Hueco bajo escalera protegido: No hay
Tienda	La Fábrica	Accesible	<ul style="list-style-type: none"> – Altura del mostrador: 96 cm, solo permite la aproximación lateral para sillas de ruedas. – Altura de estanterías: 20 cm - 1,80m – Espacio adecuado de circulación para la silla de ruedas: Sí
Restaurante “La Fonda”	La Fábrica	Accesible	<ul style="list-style-type: none"> – Carta en braille: No – Altura barra: 1,10 m – Altura de mesa: 75 cm – Altura bajo mesa: 72 cm – Ancho bajo mesa: 70 m – Fondo bajo mesa: 40 cm
Señalización	General del establecimiento	Accesible	<ul style="list-style-type: none"> – Rótulos de mismo formato: Sí – Altura de los rótulos: 1,40 – 1,75 m – Tamaño de letra: 2 cm – Textos e iconos de color contrastado: Sí – Textos e iconos sin braille ni altorrelieve – Iconos homologados: Sí

Camp Nou Experienc i y Museo



Dirección: Arístides Maillol, s/n
08028 Barcelona
Teléfono: 902189900
Web:
www.fcbarcelona.es/camp-nou/camp-nou-experience



i

Información General

El Museo del Fútbol Club Barcelona está dentro del estadio Camp Nou.

El museo tiene dos plantas.

En la primera planta está la exposición, con las copas ganadas, imágenes de los jugadores y películas sobre la historia del equipo de fútbol.

En la segunda planta está la zona multimedia, con pantallas grandes y mesas con imágenes interactivas.

Si tienes discapacidad física, puedes visitar el museo. Hay rampas.

Para entrar al campo de fútbol, hay escaleras. No hay ascensor o rampa.



Atención al público y otra información de interés

- Nadie en el museo sabe lengua de signos para personas sordas.
- Puedes entrar con perro de asistencia.
- Hay visitas guiadas para personas con discapacidad física, discapacidad visual y con discapacidad intelectual.
- Reserva tu visita guiada en el teléfono 902 189 900.
- Puedes utilizar audioguías para visitar el museo. Hay audioguías en español, catalán, inglés, francés, alemán, italiano, portugués y holandés.
- El museo tiene un plan para personas con discapacidad en caso de peligro o emergencia

Discapacidad Intelectual

- El museo no tiene información en lectura fácil.
- Sigue los carteles con flechas para recorrer las salas del museo.
- Hay bancos para descansar en algunas salas del museo.
- Es difícil encontrar los servicios. No hay carteles para guiarte. Las puertas de los servicios son del mismo color que la pared. Hay un cartel al lado de la puerta con las figuras de un hombre y una mujer.



Acceso y zona de atención al público

- La entrada al recinto del Camp Nou es accesible sin desniveles. Se puede acceder a pie por el “Acceso 9” o en vehículo propio por el “Acceso 14”.
- La entrada principal para acceder al museo es sin desniveles, por el Hall del Camp Nou Experience (junto a la FCBotiga).
- La puerta es de vidrio, de doble hoja y batiente hacia ambos lados. Su ancho libre de paso en cada una es de **80 cm**. Están señalizadas con el escudo del Barça sin contraste de color.
- El itinerario hasta la zona de atención al público es accesible sin desniveles.
- En la zona de atención al público hay un espacio adecuado para la circulación con la silla de ruedas, el pavimento es homogéneo y no hay elementos voladizos que impliquen riesgo.
- El mostrador de atención al público tiene una altura de **1,06 m**, sólo permite la aproximación lateral con la silla de ruedas.
- La taquilla está situada frente a la entrada al museo y el itinerario es accesible.
- La taquilla tiene un vidrio de protección y no está equipada con un bucle de inducción magnética.
- El mostrador de la taquilla tiene dos alturas, una de **74 cm** y otra de **1,11 m**. La parte baja sólo permite la aproximación lateral con la silla de ruedas.



Accesibilidad Física

Salas de exposiciones

- Las salas de exposiciones del museo están distribuidas en las plantas 1ª y 2ª. Se accede a la primera planta, donde comienza la exposición, por una pasarela y el itinerario es accesible por medio del ascensor alternativo a las escaleras mecánicas.
- La pasarela es de madera con un ancho **> 3 m** y comienza bajando una rampa de **5 m** de longitud con una inclinación del **6,9 %**. Su ancho libre de paso es de **2,50 m** y dispone de un pasamanos a cada lado. El pavimento es antideslizante.
- Después hay una puerta de vidrio, automática y corredera. Su ancho libre de paso es de **1,65 m**. Delante de la puerta hay un felpudo fijo al suelo.
- Se accede a todas las salas de exposiciones por medio de rampas, a excepción de la visita al Camp Nou (sala de prensa/zona mixta, túnel de vestuarios, vestuarios, banquillos, etc.) que el itinerario no es accesible por las escaleras.
- Las rampas son practicables, tienen cuatro tramos de **5,70 m** de longitud cada uno, con unas inclinaciones respectivas de **10,5%**. Su ancho libre de paso es de **2,40 m** y disponen de pasamanos a cada lado. El pavimento es antideslizante.
- Los huecos de paso a las distintas salas tienen un ancho de paso son **≥ 80 cm**
- Las salas de exposiciones tienen escalones rebajados en forma de rampas con inclinaciones del **10,5%** y entre el mobiliario hay un espacio de circulación y maniobra para usuarios de silla de ruedas con un ancho **≥ 1,50 m**.
- El suelo de las salas es homogéneo y antideslizante.
- A lo largo del recorrido hay zonas de descanso con bancos sin reposabrazos.
- Las maquetas, expositores y vitrinas horizontales y pantallas táctiles permiten la aproximación lateral de usuarios de silla de ruedas. Están situadas a una altura que entre **50 cm y 1,50 m**.
- Las pantallas interactivas de la exposición están al alcance y permiten la aproximación lateral de usuarios de silla de ruedas. Están situados a **70 cm-1,10 m** de altura.

- Para acceder a la zona de gradas, desde la primera planta, el itinerario es por medio de una rampa metálica.
- La rampa es practicable, tiene un tramo de **2,80 m** de longitud, con una inclinación de **14%**. Su ancho libre de paso es de **1,90 m** y no dispone de pasamanos. El pavimento es antideslizante.

Audiovisuales

- Durante la exposición, en la segunda planta, se proyectan varios audiovisuales y el itinerario es accesible.
- La sala no tiene desniveles y los asientos son bancos fijos.
- No hay plazas reservadas para Personas de Movilidad Reducida, pero las personas en silla de ruedas pueden ubicarse sin problemas en cualquier punto.

Aseo adaptado



- En el establecimiento hay **2** cabinas de aseo para usuarios de silla de ruedas, situadas en la planta 1ª. Están señalizadas con el Símbolo Internacional de Accesibilidad (SIA) y se accede a ellas por un itinerario accesible.
- Los aseos adaptados están integrados en las baterías de aseos de hombres y mujeres, y tienen características similares.

Aseo adaptado de la planta primera, integrado en la batería de aseos de caballeros.

Puerta general de los aseos: abre hacia dentro con un ancho de paso de 82 cm	Tipo de pomo: manilla
Cabina de aseo adaptado	
Nº de aseos adaptados: 2	Está señalizado con el SIA: sí
Puerta: abre hacia fuera con un ancho de 88 cm	Diámetro libre de giro en interior: Ø 1,50 m
Tipo de pomo: tirador	Cerrojo se abre desde el exterior: Si, requiere giro de muñeca
Tipo de iluminación: siempre encendida.	En el interior hay un sistema de solicitud de ayuda: no
Lavabo	
Ubicación: fuera de la cabina	Tipo de grifo: de presión
Altura libre bajo el lavabo: 76 cm	Fondo libre bajo el lavabo: 60 cm
Altura del borde inferior del espejo: 1 m, no inclinado	Altura de los accesorios: 1,20 – 1,30 m
Inodoro	
Espacio de acceso al inodoro: frontal 85 cm, derecho 1,55 m	Altura del asiento: 40 cm
Tipo y altura de mecanismo de descarga: presión en cisterna a 74 cm	En lado derecho, tipo de barra y altura: abatible a 50 - 67 cm
En lado izquierdo, tipo de barra y altura: fija horizontal a 70 cm	Separación entre barras: 78 cm



Accesibilidad Visual

Salas de exposiciones

- Las salas de exposiciones del museo están distribuidas en las plantas 1ª y 2ª. Se accede a la primera planta, donde comienza la exposición, por una pasarela y el itinerario es por medio del ascensor o de las escaleras mecánicas.
- La pasarela es de madera y comienza bajando una rampa. La rampa tiene un pasamanos a cada lado. El inicio y final de la rampa no está señalizado con una franja de textura distinta y color contrastado que alerta del desnivel y su pavimento es antideslizante.
- Después hay una puerta de vidrio, automática y corredera. No está señalizada con dos franjas horizontales de color contrastado. Delante de la puerta hay un felpudo fijo al suelo.
- Se accede a todas las salas de exposiciones por medio de rampas, a excepción de la visita al Camp Nou (sala de prensa/zona mixta, túnel de vestuarios, vestuarios, banquillos, etc.) que el itinerario es por las escaleras.
- Las rampas tienen un pasamanos a cada lado. El inicio y final de la rampa no está señalizado con una franja de textura distinta y color contrastado que alerta del desnivel y su pavimento es antideslizante.
- Los huecos de paso a las distintas salas tienen un ancho de paso son ≥ 80 cm
- Las salas de exposiciones tienen escalones rebajados en forma de rampas con una inclinación del **6,9%**. No tienen pasamanos y el inicio y final de la rampa no está señalizado con una franja de textura distinta y color contrastado que alerta del desnivel y su pavimento es antideslizante
- El suelo es homogéneo y antideslizante.
- La iluminación general es escasa y la dirigida al contenido expositivo no produce deslumbramientos.
- El mobiliario está distribuido de forma que no obstaculiza la circulación de personas con discapacidad visual.
- Los paneles y rótulos descriptivos tienen un soporte mate, contraste cromático entre textos y fondo, una fuente de fácil lectura y el tamaño de sus textos es de **1 cm**.

Audiovisuales

- Durante la exposición, en la segunda planta, se proyectan varios audiovisuales y el itinerario es accesible.
- La narración y los diálogos del video no están complementados con audiodescripción



Accesibilidad Auditiva

Información y orientación

- Existen rótulos de señalización que facilitan la orientación dentro del museo.
- Las señales de evacuación en caso de emergencia son visuales y auditivas.

Salas de exposiciones

- Hay a la venta una guía que resume los contenidos de la exposición e indica el itinerario sugerido para la visita.
- La narración, los diálogos y los sonidos del video no están subtítulos.
- No está equipada con un bucle de inducción magnética.

Aseos

- Las puertas de las cabinas de aseos tienen un sistema de cierre con una señal visual de “ocupado o libre” y una banda libre inferior que permite ver si hay alguien en su interior.

Otras estancias y servicios	Ubicación	Tipo de itinerario	Características destacables
Aparcamiento	Exterior, acceso 14	Accesible	<ul style="list-style-type: none"> Tipo de pavimento: asfalto, homogéneo y antideslizante Número de plazas de estacionamiento reservadas para PMR: 3 Señalizada con el SIA: en el pavimento y en vertical Ancho y fondo de la plaza: 3,20 m x 4,80 m Área de acercamiento lateral de 1,20 m de ancho: Si Área de acercamiento señalizada en el pavimento: No
Ascensor	Comunica el Hall con la pasarela de acceso al museo	Accesible	<ul style="list-style-type: none"> Altura de los botones exteriores: 1,13 – 1,15 m Ancho de la puerta: 80 cm Ancho y fondo de cabina: 1,07 m x 1,43 m Altura de la botonera interior: 1,20 - 1,30 m Altura del pasamanos: 90 cm Espejo frente a la puerta: No hay Suelo de textura y color distinto frente a puerta: No Cabina con señales sonoras: Si Botones con números sin altorrelieve ni braille Botones de color contrastado: Si Cabina con señales visuales: Si Botón de emergencia con testigo luminoso que confirme el registro de la llamada: Si
Consigna	Hall	Accesible	<ul style="list-style-type: none"> Tipo de mostrador: una altura Altura del mostrador: 1,06 m



Otras estancias y servicios	Ubicación	Tipo de itinerario	Características destacables
Tienda	Junto a las taquillas y Hall de entrada al museo	Accesible	<ul style="list-style-type: none"> – Tipo de mostrador: una altura no adaptada para usuarios de silla de ruedas – Espacio adecuado de circulación para la silla de ruedas: Sí
Señalización	General del establecimiento		<ul style="list-style-type: none"> – Rótulos de mismo formato: Sí – Altura de los rótulos: 70 cm – 1,90 m – Tamaño de letra: 2 a 5 cm – Textos e iconos de color contrastado: Sí – Iconos homologados: Sí



Tibidabo



Dirección: Plaza del Tibidabo, 3 - 4
08035 Barcelona
Teléfono: 932117942
Web: www.tibidabo.cat



Información General

El Tibidabo es un parque de atracciones.

En Tibidabo hay muchas atracciones para todas las personas y espectáculos. También hay restaurantes y mesas para merendar.

El parque está sobre una montaña. Las atracciones están repartidas en 6 plantas.

Si tienes discapacidad física, puedes recorrer todo el parque. Hay ascensores.



Atención al público y otra información de interés

- Nadie en el parque sabe lengua de signos para personas sordas.
- Puedes entrar con perro de asistencia.
- Pide prestada una silla de ruedas, si lo necesitas. Hay 5 sillas de ruedas.
- Pide prestado un coche de bebés, si lo necesitas.
- El parque tiene un plan para personas con discapacidad en caso de peligro o emergencia.

Discapacidad Intelectual

- Hay 3 puertas de entrada al parque. Encima de las puertas hay un cartel con la palabra "Tibidabo".
- Para ir al parque, puedes ir a pie, en coche, en autobús o en funicular, que es un tren que sube por la montaña.
- Hay una taquilla en cada puerta. La taquilla de la entrada del aparcamiento es un mostrador con un cristal. Las otras dos taquillas son casetas de colores con un cristal.
- Pide un folleto con el plano del parque. Están dibujados los recorridos y las atracciones. También están marcados los servicios con la palabra "Lavabos/Lavagos/Toilets" y las figuras de un hombre y una mujer.



- Los caminos del parque son como calles. Tienen un bordillo o una barandilla a cada lado.
- Sigue los carteles con flechas para recorrer el parque y encontrar las atracciones. También hay carteles con los nombres de las atracciones.
- La entrada a cada atracción tiene un cartel con el nombre de la atracción y la palabra “Entrada”.
- Pide ayuda a las personas que trabajan en el parque, si lo necesitas. Llevan uniforme y están por los caminos, cerca de las atracciones y en puntos de información.
- Sigue los carteles con flechas para llegar a las zonas de descanso. Hay zonas de descanso con mesas y sillas. Algunas están cubiertas y otras al aire libre.
- Para ir a los servicios, sigue el cartel azul con una flecha, las palabras “Lavabos/Lavagos/Toilets” y las figuras de un hombre, una mujer y una persona en silla de ruedas.

Acceso y zona de atención al público

- La entrada al parque se puede realizar por tres accesos diferentes, a pie, en vehículo propio, en funicular o en autobús, y en cualquiera de los casos el itinerario es accesible.
- La entrada al parque desde la Plaza del Tibidabo es accesible sin desniveles.
- Se accede por un portón metálico, que permanece siempre abierto en horario de atención al público, y tiene un ancho libre de paso **>1,20 m**.
- Las taquillas están en cada acceso y el itinerario es accesible.
- Las taquillas tienen un vidrio de protección y no están equipadas con un bucle de inducción magnética.
- El mostrador de la taquilla tiene una altura de **88 cm**, sólo permite la aproximación lateral con la silla de ruedas. Las taquillas correspondientes a las otras dos entradas tienen una altura de **1,18 m**, sólo permite la aproximación lateral con la silla de ruedas.
- Existe un punto de información al visitante. El itinerario hasta la zona de atención al público es accesible sin desniveles.
- En la zona de atención al público hay un espacio adecuado para la circulación con la silla de ruedas, el pavimento es homogéneo y no hay elementos voladizos que impliquen riesgo.
- El mostrador de atención al público tiene una altura de **1,10 m** no adaptada para usuarios de silla de ruedas. No está equipado con un bucle de inducción magnética que facilite la comunicación a personas con prótesis auditivas.



Accesibilidad Física

Recorridos por el parque

- Las sendas peatonales por las que se accede a las distintas instalaciones tienen características similares.
- El pavimento de las sendas es de adoquín y hormigón homogéneo, antideslizante y bien integrado con el entorno.
- En toda la longitud de las sendas hay un bordillo lateral a ambos lados, tiene **7 cm** de altura.
- Las sendas tienen un sistema de drenaje que evita los encharcamientos.
- Las pendientes longitudinales de las sendas varían entre el **3,5% y el 24,9%**. En algunos tramos los usuarios de silla de ruedas necesitarán la ayuda de un acompañante para circular por la senda.
- El ancho útil de paso de los senderos es de **>2 m** y en los cambios de dirección existe un espacio libre de giro **≥ 1,50 m**.
- En el parque existen una zona de descanso, está situada junto a la atracción "Carrousel".
- El itinerario hasta las zonas de descanso es accesible para usuarios de silla de ruedas.
- Las zonas de descanso y áreas de picnic cuentan con mesas y sillas, bancos con y sin respaldo y sin reposabrazos, además de fuentes y papeleras al alcance de usuarios de silla de ruedas.
- Las mesas tienen un espacio de incorporación correcto para la silla de ruedas y permiten la aproximación frontal con la misma.
- Las zonas de descanso no invaden el área de circulación de los senderos.

Aseos adaptados



- En el establecimiento hay **4** cabinas de aseo para usuarios de silla de ruedas, una situada en la "Mina D or", otra junto a "Barba Papa", otra en el "Magatzem" y la última junto a "Bar Pirata". Están señalizadas con el Símbolo Internacional de Accesibilidad (**SIA**) y se accede a todas por un itinerario accesible.
- Los aseos adaptados están integrados en las baterías de aseos de hombres y mujeres y tienen características similares.

Aseo adaptado junto al Bar Pirata, integrado en la batería de aseos de señoras

Puerta general de los aseos: abre hacia dentro con ancho de paso de 78 cm	Tipo de pomo: tirador
Cabina de aseo adaptado	
Nº de cabinas adaptadas: 1	Está señalizada con el SIA: sí
Puerta: abre hacia dentro con un ancho de 78 cm	Diámetro libre de giro en interior: Ø 1,50 m
Tipo de pomo: tirador	Cerrojo se abre desde el exterior: si
Tipo de iluminación: siempre encendidas	En el interior hay un sistema de solicitud de ayuda: no



Lavabo

Ubicación: dentro de la cabina	Tipo de grifo: de presión
Altura libre bajo el lavabo: 74 cm	Fondo libre bajo el lavabo: 40 cm
Altura del borde inferior del espejo: 83 cm, no inclinado	Altura de los accesorios: 1 - 1,10 m
Inodoro	
Espacio de acceso al inodoro: izquierdo 1,45 m, frontal 90 cm	Altura del asiento: 40 cm
Tipo y altura de mecanismo de descarga: presión en la cisterna a 90 cm	En lado derecho, tipo de barra y altura: fija horizontal a 83 cm
En lado izquierdo, tipo de barra y altura: abatible a 54 - 70 cm	Separación entre barras: 70 cm



Accesibilidad Visual

Recorridos por el parque

- Las sendas peatonales por las que se accede a las distintas instalaciones tienen características similares.
- El pavimento de las sendas es de adoquín y hormigón homogéneo, antideslizante y bien integrado con el entorno.
- En toda la longitud de las sendas hay un bordillo lateral a ambos lados o vegetación que sirve de referencia a personas que se desplazan con bastón guía.
- Algún tramo de las sendas tienen una inclinación pronunciada.
- Los itinerarios peatonales no disponen de referencias táctiles para personas con discapacidad visual, tales como pavimentos de textura, mapas en braille y en altorrelieve, etc. pero si existen pavimentos de color contrastado dependiendo de la zona por la que se deambula y áreas de restauración.
- En los accesos al Camí del Cel se pueden encontrar dos tótems con información en braille del Camí del Cel.



Accesibilidad Auditiva

Información y orientación

- Existen rótulos de señalización que facilitan la orientación dentro del parque. Son fácilmente identificables con la vista.
- En las taquillas y punto de información se entrega a los visitantes un folleto en el que se indican los distintos itinerarios peatonales del parque y la ubicación de las diferentes atracciones y servicios.

Aseos

- Las puertas de las cabinas de aseos tienen un sistema de cierre con una señal visual de “ocupado o libre” y una banda libre inferior que permite ver si hay alguien en su interior.



Otras estancias y servicios	Ubicación	Tipo de itinerario	Características destacables
Aparcamiento	Exterior	Accesible	<ul style="list-style-type: none"> – Tipo de pavimento: asfalto, homogéneo y antideslizante – Número de plazas de estacionamiento reservadas para PMR: 12 – Señalada con el SIA: en el pavimento y vertical – Ancho y fondo de la plaza: 2,20 m x 5,10 m – Área de acercamiento lateral de 1,20 m de ancho: Si – Área de acercamiento señalizada en el pavimento: Si
Escaleras del Parque	Comunican todas las plantas	Accesible con ascensor alternativo	<ul style="list-style-type: none"> – Tipo de escalera: exterior – Suelo de textura y color distinto en inicio y final: No – Altura de los escalones: 16 cm – Fondo de huella: 32 cm – Con tabica: Sí – Con bocel: Si – Huella de pavimento antideslizante: Si – Borde de escalones con franja de señalización: No – Zócalo de protección lateral: ambos lados – Pasamanos en: un lados – Tipo de pasamanos: sencillo – Altura de pasamanos: 97 cm – Hueco bajo escalera protegido: no hay
Ascensor	Comunica todas las plantas	Accesible	<ul style="list-style-type: none"> – Altura de los botones exteriores: 1,06 – 1,12 m – Ancho de la puerta: 90 cm – Ancho y fondo de cabina: 1,15 m x 2,15 m – Altura de la botonera interior: 96 cm – 1,25 m – Altura del pasamanos: 95 cm – Espejo frente a la puerta: No, es panorámico – Suelo de textura y color distinto frente a puerta: No – Cabina con señales sonoras: No – Botones con números en: altorrelieve y braille – Botones de color contrastado: No – Cabina con señales visuales: Sí – Botón de emergencia con testigo luminoso que confirme el registro de la llamada: Si



Otras estancias y servicios	Ubicación	Tipo de itinerario	Características destacables
Consigna	En La Mina D or, Didi-dado y junto al Tibisaloon	Accesible	<ul style="list-style-type: none"> – Taquillas de apertura con llave a distintas alturas entre 0 y 1,83 m. Una fila es alcanzable desde la silla de ruedas. – Espacio adecuado de circulación para la silla de ruedas: Sí
L'Aeroport (Restaurante/ Cafetería)	En el itinerario	Accesible	<ul style="list-style-type: none"> – Hay 15 establecimientos de hostelería. – Carta en braille: No – Altura de mesa: 1,05 m – Ancho bajo mesa: 1,80 m – Fondo bajo mesa: 69 cm
Tienda	En Magatzem y Tibiclub	Accesible	<ul style="list-style-type: none"> – Tipo de mostrador: una altura – Altura de mostrador: 1,05 m – Espacio adecuado de circulación para la silla de ruedas: Sí
Dididado (Cine 4D)	Nivel 2	Practicable por medio de cuesta pronunciada del 24,9% .	<ul style="list-style-type: none"> – La puerta de acceso es de doble hoja, abre hacia fuera y tiene un ancho libre de paso en cada una de 67 cm. – Plazas reservadas para PMR: No hay, pero se colocan en la primera fila en un espacio de 5 m de ancho y 1,20 m de fondo. – El suelo de la sala está enmoquetado y escalonado.
Área de Picnic	En "Games Area" y en "Les Llaunes"	Accesible sin desniveles	<ul style="list-style-type: none"> – Altura de mesa: 72 cm – Altura bajo mesa: 68,5 cm – Ancho bajo mesa: 2 m – Fondo bajo mesa: 70 cm
Señalización	General del establecimiento		<ul style="list-style-type: none"> – Rótulos de mismo formato: Sí – Altura de los rótulos: 57 cm – 3 m – Tamaño de letra: 3 -7 cm – Textos e iconos de color contrastado: Sí – Textos e iconos sin braille ni altorrelieve – Iconos homologados: Sí

Casino Castillo de Peralada



Dirección: Carrer de Sant Joan
17491 Peralada (Gerona)
Teléfono: 972538125
Web: www.casino-peralada.com



i

Información General

El Casino de Peralada está dentro del Castillo de Peralada. El Castillo tiene dos torres muy antiguas. También hay jardines. En los jardines hay carpas para celebrar fiestas, como bodas. Si tienes discapacidad física, puedes recorrer el casino. Es accesible. No puedes entrar en el restaurante del Torreón. Hay escaleras.



Atención al público y otra información de interés

- Nadie en el casino sabe lengua de signos para personas sordas.
- Puedes entrar con perro de asistencia.
- El casino tiene un plan para personas con discapacidad en caso de peligro o emergencia.

Discapacidad Intelectual

- La entrada principal es por la rotonda de entrada al pueblo de Peralada. Hay que cruzar unos jardines. Si llevas coche, debes reservar antes el aparcamiento.
- Hay otra entrada en la calle Sant Joan. Por esta entrada se llega directamente a las 2 salas, que se llaman Sala Principal y Sala de Máquinas.
- La puerta de entrada es de cristal. Hay un cartel que dice "CASINO".
- Para jugar en el casino, tienes que comprar fichas en la caja. La caja está en la Sala de Máquinas. Es un mostrador. Está protegida con un cristal.
- En la Sala de Máquinas están las máquinas de juegos.
- En la Sala Principal están las mesas de juegos como la ruleta o el póker. También hay algunas máquinas.
- Los servicios están fuera del edificio principal. Sigue el cartel con una flecha y las palabras "Aseos / Señores / Señoras".



Acceso y zona de atención al público

- La entrada principal al establecimiento es accesible y como el itinerario tanto para llegar al Auditori del Festival como a la Sala de Máquinas y carpas para eventos esta en pendiente se puede acceder con el coche con previo aviso. Este acceso es por una baliza de seguridad con personal del establecimiento.
- La otra puerta principal que da acceso a la Sala de Máquinas es por medio de dos puertas contiguas acristaladas, de doble hoja, abre hacia fuera y cada una tiene un ancho libre de paso de **97 cm**. Estas hojas de cristal no tienen ninguna señalización.
- Entre las puertas de acceso hay un felpudo sujeto en el suelo
- El itinerario hasta la zona de mostrador de atención al público es accesible sin desniveles corresponde a la barra del bar y snack.
- En la zona de atención al público hay un espacio adecuado para la circulación con la silla de ruedas, el pavimento es homogéneo y no hay elementos voladizos que impliquen riesgo.
- El mostrador de atención al público tiene una altura no adaptada de **1,10 m**, solo permite la aproximación lateral con la silla de ruedas.
- La Caja está situada en el interior de la Sala de Máquinas y el itinerario es accesible.
- La Caja tiene un vidrio de protección y no están equipadas con un bucle de inducción magnética.
- El mostrador de la Caja tiene una altura no adaptada de **1,14 m** que sólo permite la aproximación lateral con la silla de ruedas.



Accesibilidad Física

Salas de juego “Sala de Máquinas” y “Sala Principal”

- Las salas de juego del casino están situadas en la planta baja y se accede sin desniveles.
- Las puertas de acceso que separan las salas son de vidrio y abatibles. Su ancho libre de paso es de **1,80 m**.
- Las salas de juegos no tienen ningún tipo de desnivel, y entre muebles hay un espacio de circulación y maniobra para usuarios de silla de ruedas con una anchura $\geq 1,50$ m.
- El suelo de las salas está enmoquetado. Su textura no dificulta el rodamiento de la silla de ruedas.
- El itinerario desde el edificio principal (casino) al resto de instalaciones del exterior es por una rampa.
- La rampa es practicable tiene un tramo de **14,30 m** de longitud, con una inclinación del **10%**. Su ancho libre de paso es de **1,57 m** y dispone de pasamanos a un lado a **90 cm** de altura. El pavimento es antideslizante.
- En la Sala de Máquinas, los botones y manillas que activan las maquinas y ruletas de juego se encuentran a **90 cm** y **1,13 m** de altura.
- En la Sala de Juegos, Sala Principal las mesas de Póker, Black Jack, son de similares características y permiten la aproximación frontal de usuarios de silla de ruedas. Su altura es de **98 cm**, debajo hay un espacio libre de **94 cm** de alto, **1,50 m** de ancho y **1,20 m** de fondo.
- Las mesas de la Ruleta Americana y de la Ruleta Francesa solo permiten la aproximación frontal de usuarios de silla de ruedas. Tienen una altura de **90 cm** y debajo hay un espacio libre de **84 cm** de alto.

- Los puestos digitales de Ruleta “Spin & Win” y de Póker sólo permiten la aproximación lateral de usuarios de silla de ruedas. Están a una altura de **86 cm y 70 cm** respectivamente.

Aseo adaptado



- En el establecimiento hay una cabina de aseo para usuarios de silla de ruedas, situada en el exterior del casino, a unos **300 m** aproximadamente por un camino con una pendiente del **3,5%** y de tierra compacta y gravilla. No está señalizada con el Símbolo Internacional de Accesibilidad (**SIA**) y el itinerario es accesible.
- El aseo adaptado es una cabina independiente común para ambos sexos.

Cabina de aseo adaptado

Nº de cabinas adaptadas: 1	Está señalizada con el SIA: no
Puerta: abre hacia dentro con un ancho de 74 cm	Diámetro libre de giro en interior: Ø 1,30 m
Tipo de pomo: manilla	Cerrojo se abre desde el exterior: No
Tipo de iluminación: general del recinto	En el interior hay un sistema de solicitud de ayuda: no

Lavabo

Ubicación: dentro de la cabina	Tipo de grifo: monomando
Altura libre bajo el lavabo: 73 cm	Fondo libre bajo el lavabo: 50 cm
Altura del borde inferior del espejo: 90 cm, no inclinado	Altura de los accesorios: 90 cm

Inodoro

Espacio de acceso al inodoro: derecho de 85 cm y frontal 1,60 m	Altura del asiento: 45 cm
Tipo y altura de mecanismo de descarga: tirador de la cisterna a 85 cm	En lado derecho, tipo de barra y altura: abatible a 55 – 73 cm
En lado izquierdo, tipo de barra y altura: fija y horizontal a 70 cm	Separación entre barras: 69 cm



Accesibilidad Visual

Sala de juego

- Las salas de juego del casino están situadas en la planta baja y se accede sin desniveles.
- Las puertas de acceso que separan las salas son de vidrio y están señalizadas con un logotipo en color contrastado.
- Todo el suelo de la sala esta enmoquetado. La moqueta es de hilo corto y está fija al suelo.
- El suelo es sin desniveles, homogéneo y antideslizante.
- La iluminación de la sala no es homogénea. Hay iluminación dirigida a las mesas de juego.
- No hay elementos voladizos que impliquen riesgo.



Accesibilidad Auditiva

Información y orientación

- Existen rótulos de señalización que facilitan la orientación dentro del establecimiento. Son fácilmente identificables con la vista.
- Las señales de evacuación en caso de emergencia son auditivas.

Salas de juego

- Las salas de juego no están equipadas con un bucle de inducción magnética.
- No hay un folleto del Casino en el que se indique la distribución de las distintas salas de juego, mesas y máquinas de juego, pero si un folleto explicativo de todos los diferentes juegos.

Aseos

- Las puertas de las cabinas de aseos no tienen un sistema de cierre con una señal visual de “ocupado o libre” ni una banda libre inferior que permita ver si hay alguien en su interior.

Otras estancias y servicios	Ubicación	Tipo de itinerario	Características destacables
Aparcamiento	Exterior a 600 m de la Sala de Juegos y Auditorio	Accesible	<ul style="list-style-type: none"> – Tipo de pavimento: tierra compacta, homogénea y antideslizante – Número de plazas de estacionamiento reservadas para PMR: no hay
Bar Slot	Planta Baja (Sala de Máquinas)	Accesible sin desniveles	<ul style="list-style-type: none"> – Carta en braille: No – Altura barra: 1,10 m
Restaurante	Planta 1ª (Sala Principal)	No accesible por las escaleras	<ul style="list-style-type: none"> – Carta en braille: No – Altura barra: 1,08 m – Mesas rectangulares con una altura de: 66 cm – Altura bajo mesa: 63 cm – Ancho bajo mesa: 1,08 m – Fondo bajo mesa: 30 cm – Mesas redondas con una altura de: 74 cm – Altura bajo mesa: 68 cm y un diámetro de 1,10 m
Grill del Celler	Restaurante ubicado frente a la Sala de Máquinas C/Sant Joan	Accesible	<ul style="list-style-type: none"> – Nuevo restaurante planta baja adaptado para sillas de ruedas – Carta en braille: No – Mesas rectangulares con una altura de: 75 cm – Altura bajo mesa: 72,5 cm – Fondo bajo mesa: 42 cm – Mesas redondas con una altura de: 75 cm – Altura bajo mesa: 72,5 cm y un diámetro de 1,18 m

Otras estancias y servicios	Ubicación	Tipo de itinerario	Características destacables
Escaleras	Comunica la Sala de Máquinas con la primera planta donde se encuentra el Restaurante	Sin itinerario alternativo accesible	<ul style="list-style-type: none"> – Tipo de escalera: interior – Suelo de textura y color distinto en inicio y final: No – Altura de los escalones: 18 cm – Fondo de huella: 29 cm, con alfombra – Con tabica: Sí – Con bocel: No – Borde de escalones con franja de señalización: No – Zócalo de protección lateral: ambos lados de 7 cm – Pasamanos: a un lado – Hueco bajo escalera protegido: Sí
Auditorio (solo el mes de verano del 15 de julio al 15 de agosto aproximadamente)	Exterior en los jardines del recinto	Accesible	<ul style="list-style-type: none"> – El pavimento hasta llegar a las gradas es de asfalto y tierra compacta con grava. – Existen espacios reservados para PMR sin señalizar. – Para las personas con Movilidad Reducida con previo aviso y permiso pueden acceder a la zona de gradas con su vehículo. – Con previo aviso a las personas con discapacidad auditiva y visual se les reserva las filas delanteras.
Señalización	General del establecimiento		<ul style="list-style-type: none"> – Rótulos de mismo formato: Sí – Altura de los rótulos: 1,60 m – Tamaño de letra: 4 cm – Textos e iconos de color contrastado: Sí – Textos e iconos en altorrelieve: No – Iconos homologados: algunos



Dirección: Plaça del Vi, 1

17004 Gerona

Teléfono: 972419018

Web: www.girona.cat/teatremunicipal



Información General

El Teatro Municipal está en el centro de la ciudad de Girona.

Es un edificio antiguo, pero se ha reformado. El teatro está dentro de un edificio del Ayuntamiento.

El teatro tiene 4 plantas.

En la planta baja está el patio de butacas y los palcos con más asientos.

En las plantas 1, 2 y 3 hay más palcos.

Si tienes discapacidad física, puedes recorrer todo el teatro. Hay ascensor.



Atención al público y otra información de interés

- Nadie en el teatro sabe lengua de signos para personas sordas.
- Puedes entrar con perro de asistencia.
- El teatro tiene un plan para personas con discapacidad en caso de peligro o emergencia.

Discapacidad Intelectual

- Hay tres puertas de entrada al teatro en la fachada principal.
- La taquilla para comprar las entradas está antes de las puertas principales. Se llega por una puerta de cristal con la palabra "TAQUILLAS". Es un mostrador con un cristal de protección.
- Sigue los carteles para guiarte dentro del teatro.
- Las puertas de entrada al patio de butacas y a los palcos están abiertas antes de que empiece la obra de teatro. Las puertas tienen carteles con la palabra "PATIO DE BUTACAS" o la palabra "PALCO" con su número.
- Una persona te ayudará a sentarte en tu butaca. El número de la butaca está en el respaldo de la butaca.
- Para ir al servicio, sigue el cartel con una flecha, la palabra "Lavabos" y las figuras de un hombre y una mujer.

Acceso y zona de atención al público

- El teatro está situado en una calle peatonal, llana, sin aceras y con un empedrado homogéneo.
- La entrada principal al edificio que alberga el teatro, es por un arco con un escalón rebajado con una inclinación del **24,9%**. Después, el itinerario es accesible sin desniveles.
- Hay tres puertas de iguales características para acceder al interior del teatro. Son acristaladas, de doble hoja y abren hacia fuera. Su ancho libre de paso en cada una es de 80 cm. Algunas están señalizadas con carteles de color contrastado.
- Después de la puerta hay un felpudo fijo en el suelo.
- El itinerario hasta el hall es accesible por medio del ascensor alternativo a las escaleras.
- En hall hay un espacio adecuado para la circulación con la silla de ruedas, el pavimento es homogéneo y no hay elementos voladizos que impliquen riesgo.
- La taquilla está en el patio interior del edificio que alberga el teatro y el itinerario es practicable porque la puerta tiene un escalón rebajado del **32,4 %** de inclinación.
- El mostrador de la taquilla tiene dos alturas, una de **1,20 m** y otra de **1 m**, sólo permite la aproximación lateral con la silla de ruedas.



Accesibilidad Física

Teatro

- Se accede a los distintos niveles del teatro a través del ascensor.
- La puerta de acceso al patio de butacas permanece abierta antes del espectáculo, es de doble hoja y cada una tiene un ancho de paso de **65 cm**.
- Las puertas de acceso a los palcos abren hacia fuera. Su ancho libre de paso es de **73 cm**.
- Hay dos palcos reservados para Personas de Movilidad Reducida (**PMR**). Están situados en la planta baja, corresponden a los palcos **nº 3 y 4** y el itinerario es accesible.
- Las plazas reservadas no están señalizadas con el Símbolo Internacional de Accesibilidad (**SIA**).
- El palco reservado para **PMR** tiene **2 m** de ancho y **2 m** de fondo. El suelo de los palcos es horizontal.
- Los pasillos de circulación del teatro tienen un ancho libre de paso \geq **1,20 m**. Los espacios libre de giro tienen un diámetro \geq **1,50 m**.
- El suelo del patio de butacas tiene una inclinación que varía entre un **3,5%** y el **10,5%**.
- El pasillo central del patio de butacas tiene una alfombra. Su textura puede dificultar el rodamiento de la silla de ruedas.

Aseo adaptado



- En el establecimiento hay **4** cabinas de aseo adaptadas para usuarios de silla de ruedas, dos en la **1ª** planta y otras dos en la **3ª**. Están señalizadas con el Símbolo Internacional de Accesibilidad (**SIA**) y se accede a todas por un itinerario accesible.
- Los aseos adaptados están integrados en las baterías de aseos de hombres y mujeres y tienen características similares.



Aseo adaptado, integrada en batería de aseos de señoras

Puerta general de los aseos: abre hacia dentro, con ancho de paso de 74 cm	Tipo de pomo: manilla
Cabina de aseo adaptado	
Nº de cabinas adaptadas: 1	Está señalizada con el SIA: sí
Puerta: abre hacia fuera con un ancho de 82 cm	Diámetro libre de giro en interior: Ø1,50 m
Tipo de pomo: pomo por el exterior y tirador vertical por el interior de la puerta	Cerrojo se abre desde el exterior: sí
Tipo de iluminación: con sensor	En el interior hay un sistema de solicitud de ayuda: no
Lavabo	
Ubicación: dentro y fuera de la cabina	Tipo de grifo: de presión
Altura libre bajo el lavabo: 71 cm	Fondo libre bajo el lavabo: 37 cm
Altura del borde inferior del espejo: 86 cm, no inclinado	Altura de los accesorios: 86 cm y 1,27 m
Inodoro	
Espacio de acceso al inodoro: izquierdo 97 cm y frontal 85 cm	Altura del asiento: 40 cm
Tipo y altura de mecanismo de descarga: de presión en pared a 90 cm y 1 m	En el lado derecho, tipo de barra y altura: barra fija en diagonal a 63 – 90 cm. Esta barra es difícil de alcanzar desde el inodoro.
En lado izquierdo, tipo de barra y altura: barra abatible a 62 - 85 cm	Separación entre barras: 72 cm



Accesibilidad Visual

Teatro

- Se accede a los distintos niveles del teatro a través del ascensor o por las escaleras.
- La puerta de acceso al patio de butacas permanece abierta antes del espectáculo.
- Las puertas de acceso a los palcos abren hacia fuera. No se identifican fácilmente por ser de un color similar a las paredes.
- El suelo de los palcos es horizontal y el del patio de butacas está inclinado.
- El pavimento es homogéneo y antideslizante en los palcos.
- El pasillo central del patio de butacas tiene una alfombra. La alfombra puede dificultar el rodamiento de las sillas de ruedas.
- La iluminación de la sala no es homogénea.
- No hay elementos voladizos que impliquen riesgo.
- Con previa solicitud se reservan asientos para personas con discapacidad visual.



Accesibilidad Auditiva

Información y orientación

- Existen rótulos de señalización que facilitan la orientación dentro del establecimiento. Son fácilmente identificables con la vista.
- Las señales de evacuación en caso de emergencia son auditivas.

**Teatro**

- Con previa solicitud se reservan asientos para personas con discapacidad auditiva.
- El teatro no tiene un bucle de inducción magnética.
- Se proyectan películas con subtítulos.
- Algunas obras / el musical esta subtítuloado.

Aseos

- Las puertas de las cabinas de aseos tienen un sistema de cierre con una señal visual de “ocupado o libre” y una banda libre inferior que permita ver si hay alguien en su interior.

Otras estancias y servicios	Ubicación	Tipo de itinerario	Características destacables
Escalera del edificio	Comunica todas las plantas del teatro	Accesible con ascensor alternativo	<ul style="list-style-type: none"> – Tipo de escalera: interior – Suelo de textura y color distinto en inicio y final: No – Altura de los escalones: 16 cm – Fondo de huella: 30 cm – Con tabica: Sí – Con bocel: No – Huella de pavimento antideslizante: Si – Borde de escalones con franja de señalización: No – Zócalo de protección lateral: ambos lados – Pasamanos en: ambos lados – Tipo de pasamanos: sencillo – Altura de pasamanos : 92 cm – Hueco bajo escalera protegido: no hay
Escalinata de entrada al vestíbulo	Entrada principal por el interior del teatro	Accesible con ascensor alternativo	<ul style="list-style-type: none"> – Tipo de escalera: interior – Suelo de textura y color distinto en inicio y final: No – Altura de los escalones: 17 cm – Fondo de huella: 44 cm – Con tabica: Sí – Con bocel: Si – Huella de pavimento antideslizante: Si – Borde de escalones con franja de señalización: No – Zócalo de protección lateral: ambos lados – Pasamanos: central en ambos lados – Tipo de pasamanos: sencillo – Altura de pasamanos: 82 m – Hueco bajo escalera protegido: no hay



Otras estancias y servicios	Ubicación	Tipo de itinerario	Características destacables
Ascensor	Comunica todas las plantas	Accesible	<ul style="list-style-type: none"> – Altura de los botones exteriores: 1,07 m – Ancho de la puerta: 80 cm – Ancho y fondo de cabina: 1,06 m x 1,40 m – Altura de la botonera interior: 1,14 m – 1,24 m – Altura del pasamanos: 90 cm – Espejo frente a la puerta: Si – Suelo de textura y color distinto frente a puerta: No – Cabina con señales sonoras: No – Botones con números en: altorrelieve y braille – Botones de color contrastado: No – Cabina con señales visuales: Si – Botón de emergencia con testigo luminoso que confirme el registro de la llamada: No
Guardarropa	Planta baja	Accesible	<ul style="list-style-type: none"> – Tipo de mostrador: una altura – Altura de mostrador: 80 cm – Espacio adecuado de circulación para la silla de ruedas: Si
Bar	Entreplanta – “Planta de platea”	Accesible con ascensor alternativo.	<ul style="list-style-type: none"> – Carta en braille: No – Altura de la barra: 1,14 m – Altura de mesa: 72 cm – Altura bajo mesa: 69 cm – Ancho bajo mesa: 70 cm – Fondo bajo mesa: 32 cm – Espacio adecuado de circulación para la silla de ruedas: Si
Señalización	General del establecimiento		<ul style="list-style-type: none"> – Rótulos de mismo formato: Si – Altura de los rótulos: 1,20 m – 1,80 m – Tamaño de letra: 2 a 5 cm – Textos e iconos de color contrastado: No – Textos e iconos sin altorrelieve ni braille – Iconos homologados: Si



Centre d'Observació de l'Univers



Dirección: Camí del coll d'Ares s/n
25691 Àger (Lérida)
Teléfono: 973455246
Web: www.parcacromatic.cat



i

Información General

El Centre d'Observació de l'Univers enseña cómo es el universo, las estrellas y los planetas.

El Centre tiene tres edificios.

En el Edificio Central puedes visitar una exposición. También están las aulas de los talleres y de ordenadores.

En el Edificio Ojo del Montsec está el planetario. El planetario es un edificio con un techo en forma de cúpula. En el planetario proyectan películas sobre las estrellas y los planetas. También hay un espacio para mirar el cielo.

En el Edificio Parque de Telescopios puedes mirar hacia el sol, la luna, las estrellas y los planetas. Los telescopios son instrumentos para mirar cosas que están muy lejos.

Si tienes discapacidad física, puedes visitar todos los edificios.



Atención al público y otra información de interés

- Nadie en el Centre sabe lengua de signos para personas sordas.
- Puedes entrar con perro de asistencia.
- Hay visitas guiadas para personas con discapacidad física, con discapacidad visual y con discapacidad intelectual.
- Reserva tu visita al centro en el teléfono 973 455 246 .
- Puedes utilizar audioguías para visitar la exposición y el planetario.
- El centro tiene un plan para personas con discapacidad en caso de peligro o emergencia

Discapacidad Intelectual

- El Centre no tiene información en lectura fácil.
- Sigue los carteles con los nombres de las salas y las flechas para visitar el Centre.
- Los servicios tienen un cartel con las figuras de un hombre y una mujer y las letras "WC"



Acceso, venta de entradas y zona de atención al público

- La entrada principal del establecimiento es accesible sin desniveles.
- Esta tiene dos puertas contiguas de características similares. Son parcialmente acristaladas, de doble hoja y abren hacia fuera. Su ancho libre de paso en cada una es de **78 cm**. Están señalizadas con el logotipo sin color contrastado y con carteles de color contrastado.
- El itinerario hasta la zona de atención al público y ventas de entradas, que se encuentra en el vestíbulo, es sin desniveles.
- En la zona de atención al público hay un espacio adecuado para la circulación con la silla de ruedas, el pavimento es homogéneo y no hay elementos voladizos que impliquen riesgo.
- El mostrador de atención al público tiene una altura no adaptada de **1,23 m**, solo permite la aproximación lateral de la silla de ruedas. No está equipado con bucle de inducción magnética.



Accesibilidad Física

Edificio Central

- Las salas de exposiciones están distribuidas en las plantas 0 y -1. Se accede a todas las salas de la planta 0 sin desniveles y a la planta -1 por medio de la plataforma salva-escaleras.
- El acceso a las distintas salas se realiza por huecos de paso con un ancho libre de **80 cm**.
- Las salas de exposiciones no tienen ningún tipo de desnivel, y entre muebles hay un espacio de circulación y maniobra para usuarios de silla de ruedas con un ancho mayor de **1,50 m**.
- El suelo de la sala es homogéneo y antideslizante.
- Las maquetas, expositores y vitrinas horizontales solo permiten la aproximación lateral de usuarios de silla de ruedas. Están situadas a una altura que varía entre **86 cm y 90 cm**.
- El acceso al Parque de Telescopios es por una rampa practicable, tiene cuatro tramos de **15 m** de longitud cada uno y unas inclinaciones respectivas del **8,7%**. Su ancho libre de paso es de **2 m** y no dispone de pasamanos.
- A lo largo del recorrido hay zonas de descanso con bancos sin reposabrazos.

Ojo del Montsec

- Es una instalación multimedia excepcional consistente en un planetario digital multimedia que permite tanto la recreación del cielo actual como del de cualquier época, así como la reproducción de películas de formato cúpula completa.
- El itinerario desde el Edificio Central es accesible por un pasillo-rampa de **13 m** de longitud y una inclinación del **6,9%**. Su ancho libre de paso de **1,45 m** y no dispone de pasamanos.
- La sala es circular, el suelo tiene una inclinación del **14%**, tipo anfiteatro y los asientos son fijos.
- Hay **2** plazas reservadas para PMR en la primera fila y no están señalizadas con el Símbolo Internacional de Accesibilidad (SIA). El espacio tiene un ancho de entre **70-80 cm** y un fondo de **1 m**.

Aseo adaptado



- En el establecimiento hay **1** cabina de aseo para usuarios de silla de ruedas, situada en la planta baja del Edificio Central, en la zona de aulas. Está señalizada con el Símbolo Internacional de Accesibilidad (**SIA**) y se accede por un itinerario accesible.
- El aseo adaptado es una cabina independiente.

Cabina de aseo adaptado

Nº de aseos adaptados: 1	Está señalizado con el SIA: sí
Puerta: abre hacia fuera con un ancho de 77 cm	Diámetro libre de giro en interior: Ø 1,50 m
Tipo de pomo: manilla	Cerrojo se abre desde el exterior: No
Tipo de iluminación: con interruptor	En el interior hay un sistema de solicitud de ayuda: no
Lavabo	
Ubicación: dentro de la cabina	Tipo de grifo: monomando
Altura libre bajo el lavabo: 75 cm	Fondo libre bajo el lavabo: 50 cm
Altura del borde inferior del espejo: 87 cm	Altura de los accesorios: 1-1,30 m
Inodoro	
Espacio de acceso al inodoro: frontal 2,20 m, derecho 1,10 m	Altura del asiento: 40 cm
Tipo y altura de mecanismo de descarga: presión en cisterna a 75 cm	En lado derecho, tipo de barra y altura: abatible a 56 - 73 cm



Accesibilidad Visual

Edificio Central

- Las salas de exposiciones están distribuidas en las plantas 0 y -1. Se accede a todas las salas de la planta 0 sin desniveles y a la planta -1 por medio de la escalera.
- El acceso a las distintas salas se realiza por huecos de paso.
- El suelo es homogéneo y antideslizante.
- La iluminación general no es homogénea y la dirigida al contenido expositivo no produce deslumbramientos.
- El mobiliario está distribuido de forma que no obstaculiza la circulación de personas con discapacidad visual y no hay elementos voladizos que impliquen riesgo.
- En la exposición hay una maqueta y reproducciones de objetos que pueden ser tocados por personas con discapacidad visual.
- Los paneles y rótulos descriptivos tienen un soporte mate, contraste cromático entre textos y fondo, una fuente de fácil lectura y el tamaño de sus textos varía de **3 a 6 cm**.
- El acceso al Parque de Telescopios es por una rampa. La rampa no tiene pasamanos y el inicio y final no está señalizado con una franja de textura distinta y color contrastado que alerta del desnivel y su pavimento es antideslizante.



Ojo del Montsec

- Está situado en planta baja y el itinerario es accesible.
- La narración y los diálogos del video no están complementados con audiodescripción



Accesibilidad Auditiva

Información y orientación

- Existen rótulos de señalización que facilitan la orientación dentro del establecimiento. Son fácilmente identificables con la vista.
- Las señales de evacuación en caso de emergencia son auditivas.

Centro de Observación del Universo

- Hay un folleto que resume los contenidos de la exposición y actividades del centro.
- Los videos de la exposición no están subtítulos.
- El Ojo del Montsec no está equipado con un bucle de inducción magnética.

Aseos

- Las puertas de las cabinas de aseos no tienen un sistema de cierre con una señal visual de “ocupado o libre” ni una banda libre inferior que permita ver si hay alguien en su interior.

Otras estancias y servicios	Ubicación	Tipo de itinerario	Características destacables
Aparcamiento	Exterior	Accesible	<ul style="list-style-type: none"> – Tipo de pavimento: asfalto y homogéneo – Número de plazas de estacionamiento reservadas para PMR: 1 – Señalizada con el SIA: en el pavimento y en vertical – Ancho y fondo de la plaza: 3 m x 4,50 m – Área de acercamiento lateral de 1,20 m de ancho: Sí – Área de acercamiento señalizada en el pavimento: No



Otras estancias y servicios	Ubicación	Tipo de itinerario	Características destacables
Escalera	Edificio Central. Comunica la planta baja con la -1	Accesible con plataforma salva-escaleras alternativa	<ul style="list-style-type: none"> – Tipo de escalera: interior – Suelo de textura y color distinto en inicio y final: No – Altura de los escalones: 16 cm – Fondo de huella: 32 cm – Con tabica: Sí – Con bocel: Sí – Huella de pavimento antideslizante: Sí – Borde de escalones con franja de señalización: No – Zócalo de protección lateral: ambos lados – Pasamanos en: un lado – Tipo de pasamanos: sencillo – Altura de Pasamanos: 80 cm – Hueco bajo escalera protegido: No hay
Tienda	Edificio Central	Accesible	<ul style="list-style-type: none"> – Tipo de mostrador: una altura – Altura de mostrador: 1,23 m – Espacio adecuado de circulación para la silla de ruedas: Sí
Señalización	General del establecimiento	Accesible	<ul style="list-style-type: none"> – Rótulos de mismo formato: Sí – Altura de los rótulos: 1,75 m – Tamaño de letra: 3 a 6 cm – Textos e iconos de color contrastado: Sí – Iconos homologados: Sí



Dirección: Carrer Sant Crist, 1
25002 Lérida
Teléfono: 973283075
Web: www.museodelleida.cat



Información General

El Museo de Lleida cuenta la historia de la ciudad y la provincia de Lleida con objetos antiguos.

El museo tiene tres plantas.

En la planta baja está el punto de información, la tienda, la librería y varias salas de exposición.

En la planta 1 hay más salas de exposición.

En el sótano (planta -1) están la cafetería y aulas para charlas, actividades y proyecciones de vídeos. También hay salas de exposición.

Si tienes discapacidad física, puedes visitar todas las plantas. Hay ascensor.

Atención al público y otra información de interés

- Nadie en el museo sabe lengua de signos para personas sordas.
- Puedes entrar con perro de asistencia.
- Hay visitas guiadas para personas con discapacidad física, con discapacidad visual y con discapacidad intelectual.
- Reserva tu visita al museo en el teléfono 973 283 075.
- Pide prestada una silla de ruedas, si lo necesitas.
- El museo tiene un plan para personas con discapacidad en caso de peligro o emergencia.

Discapacidad Intelectual

- El museo no tiene información en lectura fácil.
- Sigue los carteles para visitar el museo.
- Hay bancos para descansar en algunas salas del museo.
- Los servicios están marcados en el plano del museo. En la puerta tienen un cartel con la figura de un hombre, una mujer y una persona en silla de ruedas y la palabra "Serveis"



Acceso, venta de entradas y zona de atención al público

- La entrada principal es accesible sin desniveles.
- Esta tiene dos puertas contiguas iguales. Son de vidrio, de doble hoja y abren hacia ambos lados. Su ancho libre de paso en cada una es de **70 cm**. Están señalizadas con el logotipo del museo pero sin color contrastado.
- Entre las puertas hay un felpudo fijo al suelo.
- El itinerario hasta la zona de atención al público es accesible sin desniveles.
- En la zona de atención al público hay un espacio adecuado para la circulación con la silla de ruedas, el pavimento es homogéneo y no hay elementos voladizos que impliquen riesgo.
- El mostrador de atención al público tiene una altura de **1,06 m**, no adaptada para usuarios de silla de ruedas. No está equipado con bucle de inducción magnética.



Accesibilidad Física

Salas de exposiciones

- Las salas de exposiciones del museo están distribuidas en las plantas 0, 1 y -1 (Sala de Exposiciones Temporales). Se accede a todas las salas de la planta 0 sin desniveles y a las de las plantas 1 y -1 por medio del ascensor.
- El acceso a las distintas salas se realiza por huecos de paso con un ancho **> 80 cm**.
- En las salas de exposiciones entre muebles hay un espacio de circulación y maniobra para usuarios de silla de ruedas con un ancho mayor de **1,50 m**.
- En la planta 0 a lo largo del recorrido, existe un ámbito expositivo al que se accede por una plataforma salvaescaleras, que se activa a través del personal del museo.
- El suelo de la sala es homogéneo y antideslizante.
- A lo largo del recorrido hay zonas de descanso con bancos sin reposabrazos.
- Algunas maquetas, expositores y vitrinas horizontales permiten la aproximación frontal de usuarios de silla de ruedas. Están situadas a una altura que varía entre **80 cm** y **1,30 m** debajo hay un espacio libre de **70 cm** de alto, más de **80 cm** de ancho y más de **30 cm** de fondo.
- Las pantallas interactivas de la exposición están situadas a una altura media de **80 cm**, permitiendo la aproximación frontal de usuarios de sillas de ruedas. Muchas de ellas son interactivas por medio de un joystick a **80 cm** de altura.

Audiovisuales

- Durante la exposición de la planta 0 y 1 se proyectan varios audiovisuales y el itinerario es accesible.
- La sala no tiene desniveles y los asientos son móviles
- No hay plazas reservadas para Personas de Movilidad Reducida.

Aseo adaptado



- En el establecimiento hay **4** cabinas de aseo para usuarios de silla de ruedas, dos situadas en la planta -1 y otras dos en la planta 1ª. Están señalizadas con el Símbolo Internacional de Accesibilidad (SIA) y se accede por un itinerario accesible.
- Todos los aseos adaptados son una cabina independiente.

Aseo adaptado de la planta -1

Puerta general de los aseos: abre hacia dentro con un ancho de paso de 75 cm	Tipo de pomo: manilla
Cabina de aseo adaptado	
Nº de aseos adaptados: 2	Está señalizado con el SIA: sí
Puerta: abre hacia fuera con un ancho de 75 cm	Diámetro libre de giro en interior: Ø 1,50 m
Tipo de pomo: manilla	Cerrojo se abre desde el exterior: No
Tipo de iluminación: con interruptor	En el interior hay un sistema de solicitud de ayuda: no
Lavabo	
Ubicación: dentro de la cabina	Tipo de grifo: de presión
Altura libre bajo el lavabo: 73 cm	Fondo libre bajo el lavabo: 40 cm
Altura del borde inferior del espejo: 90 cm	Altura de los accesorios: 1,40 m
Inodoro	
Espacio de acceso al inodoro: frontal 1,10 m, izquierdo 1,45 m	Altura del asiento: 40 cm
Tipo y altura de mecanismo de descarga: presión en pared a 1,20 m	En lado derecho, tipo de barra y altura: barra horizontal fija a 86 cm
En lado izquierdo, tipo de barra y altura: barra abatible a 70 – 85 cm	Separación entre barras: 77 cm



Accesibilidad Visual

Salas de exposiciones

- Se accede a todas las salas de la planta 0 sin desniveles y a las de las plantas 1ª y -1 por medio del ascensor o de las escaleras.
- El acceso a las distintas salas se realiza por huecos de paso amplios.
- El suelo es homogéneo y antideslizante, en algunos tramos tiene desniveles entre **6,9% y el 10%**.
- En la planta 0 a lo largo del recorrido, existe un ámbito expositivo al que se accede por una escalera cuyos peldaños miden **17 cm** de altura y no están señalizados con una franja antideslizante y de color contrastado.
- La iluminación general no es homogénea y la dirigida al contenido expositivo no produce deslumbramientos.
- El mobiliario está distribuido de forma que no obstaculiza la circulación de personas con discapacidad visual. En la planta 0 hay una maqueta táctil en voladizo que implica riesgo.
- Los paneles y rótulos descriptivos tienen un soporte mate, contraste cromático entre textos y fondo, una fuente de fácil lectura y el tamaño de sus textos es de **1 cm**, por ello existe en recepción “Libros de Sala” donde el tamaño de los textos es mayor y están traducidos al castellano.

Audiovisuales

- Durante la exposición de la planta 0 y 1 se proyectan varios audiovisuales y el itinerario es accesible.
- La narración y los diálogos del video no están complementados con audiodescripción



Accesibilidad Auditiva

Información y orientación

- Existen numerosos rótulos de señalización que facilitan la orientación dentro del establecimiento. Son fácilmente identificables con la vista.
- Las señales de evacuación en caso de emergencia son visuales y auditivas.

Salas de exposiciones

- Hay un folleto que resume los contenidos de la exposición permanente e indica el itinerario sugerido para la visita.
- La narración, los diálogos y los sonidos del video no están subtitrados.
- No está equipada con un bucle de inducción magnética.

Aseos

- Las puertas de las cabinas de aseos no tienen un sistema de cierre con una señal visual de "ocupado o libre", ni una banda libre inferior que permita ver si hay alguien en su interior.

Otras estancias y servicios	Ubicación	Tipo de itinerario	Características destacables
Escalera	Ámbitos expositivos permanentes y temporales	Accesible con ascensor alternativo	<ul style="list-style-type: none"> – Tipo de escalera: interior – Suelo de textura y color distinto en inicio y final: No – Altura de los escalones: 16 cm – Fondo de huella: 30 cm – Con tabica: Sí – Con bocel: No – Huella de pavimento antideslizante: Sí – Borde de escalones con franja de señalización: No – Zócalo de protección lateral: ambos lados – Pasamanos en: ambos lados – Tipo de pasamanos: sencillo – Altura de Pasamanos: 90 cm – Hueco bajo escalera protegido: No hay
Ascensor	Hay dos ascensores iguales, uno en cada edificio	Accesible	<ul style="list-style-type: none"> – Altura de los botones exteriores: 1,15 m – Ancho de la puerta: 80 cm – Ancho y fondo de cabina: 1,06 m x 1,38 m – Altura de la botonera interior: 1,20 - 1,30 m – Altura del pasamanos: 93 cm – Espejo frente a la puerta: No hay – Suelo de textura y color distinto frente a puerta: No – Cabina con señales sonoras: No



Otras estancias y servicios	Ubicación	Tipo de itinerario	Características destacables
			<ul style="list-style-type: none"> – Botones con números en: altorrelieve y braille – Botones de color contrastado: No – Cabina con señales visuales: Sí (interior de la cabina) – Botón de emergencia con testigo luminoso que confirme el registro de la llamada: Sí
Mesa Multimedia/Aula Didáctica/Sala de conferencias	Planta -1, junto a la cafetería	Accesible	<ul style="list-style-type: none"> – Altura de mesa multimedia: 74 cm – Altura bajo mesa: 64 cm – Ancho bajo mesa: 1,91 m – Fondo bajo mesa: 1,06 m – No están equipadas con un bucle de inducción magnética.
Consigna	Planta 0, frente a recepción	Accesible	<ul style="list-style-type: none"> – Altura máxima y mínima de taquillas: 70 cm y 1,90 m
Tienda / Librería	Planta 0, junto a recepción	Accesible	<ul style="list-style-type: none"> – Tipo de mostrador: una altura – Altura de mostrador: 1 m – Espacio adecuado de circulación para la silla de ruedas: Sí
Bar / Cafetería	Planta -1	Accesible	<ul style="list-style-type: none"> – Carta en braille: No – Altura barra: 1,07 m – Altura de mesa: 74 cm – Altura bajo mesa: 69 cm – Ancho bajo mesa: 80 cm – Fondo bajo mesa: 80 cm
Señalización	General del establecimiento		<ul style="list-style-type: none"> – Rótulos de mismo formato: Sí – Altura de los rótulos: 1,20 – 1,80 m – Tamaño de letra: 2 a 9 cm – Textos e iconos de color contrastado: Sí – Iconos homologados: Sí



Palacio de Congresos de Lleida “La Llotja”



Dirección: Avda. Tortosa, 4
25005 Lérida
Teléfono: 973221155
Web: www.pc-lleida.com
www.lalotjadelleida.cat



Información General

El Palau de Congresos de Lleida organiza reuniones para hacer negocios, para debates científicos o para actos culturales.

El edificio tiene cuatro plantas.

En la planta baja está la entrada, el bar y los servicios.

En la planta 1 está una sala de actos diversos y dos salas para invitados importantes.

En la planta 2 hay dos auditorios y varias salas más pequeñas de reuniones.

En la planta 3 hay dos terrazas.

Hay un aparcamiento subterráneo.

Si tienes discapacidad física, puedes recorrer todas las plantas. Hay ascensor y rampas.



Atención al público y otra información de interés

- Nadie en el Palau sabe lengua de signos para personas sordas.
- Puedes entrar con perro de asistencia.
- El Palau tiene un plan para personas con discapacidad en caso de peligro o emergencia

Discapacidad Intelectual

- La puerta de entrada es de cristal con unos dibujos de color rojo. Sigue los carteles para guiarte en el Palau. Las salas tienen carteles con su nombre.
- La taquilla está junto a la entrada principal. Es de cristal y tiene un plano del auditorio de actuaciones.
- Las puertas del auditorio son del mismo color que las paredes. Las puertas del auditorio están abiertas durante las actuaciones.
- Una persona te ayudará a sentarte en tu asiento. El número de la butaca está en el respaldo del asiento.



- Los servicios tienen un cartel con las figuras de un hombre, una mujer y una persona en silla de ruedas.

Acceso y zona de atención al público

- La acera por la que se accede al establecimiento está rebajada. Tiene un ancho libre de paso de más de **1,20 m**.
- La entrada principal del establecimiento es accesible sin desniveles.
- Esta tiene dos puertas contiguas iguales. Son de vidrio, de doble hoja y abren hacia fuera. Su ancho libre de paso en cada una es de **88 cm**. Están señalizadas con dos franjas horizontales con el logotipo del establecimiento de color contrastado.
- Entre las puertas contiguas hay un felpudo fijo al suelo.
- El itinerario hasta la zona de atención al público es accesible sin desniveles.
- En la zona de atención al público hay un espacio adecuado para la circulación con la silla de ruedas, el pavimento es homogéneo y no hay elementos voladizos que impliquen riesgo.
- El mostrador de atención al público tiene una altura de **82 cm**, solo permite la aproximación lateral de la silla de ruedas. No está equipado con bucle de inducción magnética.
- La taquilla está situada en el exterior, junto a la puerta principal y el itinerario es accesible.
- La taquilla tiene un vidrio de protección y no está equipada con un bucle de inducción magnética.
- La taquilla tiene una altura de **1,15 m**, no adaptada para usuarios de silla de ruedas.



Accesibilidad Física

Auditorio

- Se accede a los distintos niveles del Palacio de Congresos a través del ascensor.
- El Auditorio está en la planta baja y el itinerario es accesible por medio del ascensor.
- Se accede a los distintos niveles del auditorio a través del ascensor.
- Las puertas de acceso al auditorio son de doble hoja, permanecen abiertas antes del espectáculo y su ancho libre de paso en cada una es de **92 cm**.
- Hay varios espacios reservados para las Personas de Movilidad Reducida (**PMR**). Uno de ellos está situado en el patio de butacas, corresponde a la fila **nº 7 Bis** y el itinerario es accesible por medio de una plataforma elevadora; otro corresponde a la fila **nº 25** (situada en la 2ª planta) y el itinerario es accesible por medio del ascensor. Y el último espacio es la zona presidencial situada en el lado izquierdo de la sala en la 1ª planta.
- Las plazas reservadas no están señalizadas con el Símbolo Internacional de Accesibilidad (**SIA**).
- Cada plaza reservada para PMR tiene **1,40 m** de ancho y **1,40 m** de fondo. El suelo es horizontal.

- Los pasillos de circulación del auditorio tienen un ancho libre de paso $\geq 1,20$ m. Los espacios libre de giro tienen un diámetro $\geq 1,50$ m.
- El suelo de la sala es escalonado y el pavimento es homogéneo y antideslizante.

Aseo adaptado



- En el establecimiento hay 1 cabina de aseo para usuarios de silla de ruedas, situada en la planta baja. Está señalizada con el Símbolo Internacional de Accesibilidad (SIA) y el itinerario es accesible.
- El aseo adaptado es una cabina independiente.

Cabina de aseo adaptado

Nº de cabinas adaptadas: 1	Está señalizada con el SIA: sí
Puerta: abre hacia fuera con un ancho de paso ≥ 75 cm	Diámetro libre de giro en interior: $\varnothing 1,50$ m
Tipo de pomo: manilla	Cerrojo se abre desde el exterior: sí
Tipo de iluminación: con sensor	En el interior hay un sistema de solicitud de ayuda: no

Lavabo

Ubicación: dentro de la cabina	Tipo de grifo: de presión
Altura libre bajo el lavabo: 72 cm	Fondo libre bajo el lavabo: 59 cm
Altura del borde inferior del espejo: 82 cm	Altura de los accesorios: 1,20 – 1,40 m

Inodoro

Espacio de acceso al inodoro: derecho 90 cm, frontal 92 cm	Altura del asiento: 45 cm
Tipo y altura de mecanismo de descarga: presión en pared a 1 m	En lado derecho, tipo de barra y altura: barra abatible a 77 cm
En lado izquierdo, tipo de barra y altura: barra horizontal fija a 56 - 77 cm	Separación entre barras: 92 cm



Accesibilidad Visual

Auditorio

- Se accede a los distintos niveles del auditorio y del Palacio de Congresos a través del ascensor, de las escaleras y de una rampa que comunica la planta 1 con la 2.
- Desde la planta 1, al inicio de la rampa, hay dos escalones de **20 cm** de altura. La rampa tiene una barandilla de protección a cada lado. El inicio y final de la rampa no está señalizado con una franja de textura distinta y color contrastado que alerta del desnivel y su pavimento es antideslizante.
- Las puertas de acceso al auditorio permanecen abiertas antes del espectáculo, pero no se identifican fácilmente por ser del mismo color que la pared.
- El suelo de la sala es escalonado.
- El pavimento es homogéneo y antideslizante.
- La iluminación de la sala no es homogénea.
- No hay elementos voladizos que impliquen riesgo.



- Previa solicitud se reservan asientos para personas con discapacidad visual.
- La obra o espectáculo no cuenta con audiodescripción.



Accesibilidad Auditiva

Información y orientación

- Existen rótulos de señalización que facilitan la orientación dentro del establecimiento. Son fácilmente identificables con la vista y se instalan con cada evento o actividad
- Las señales de evacuación en caso de emergencia son auditivas.

Auditorio

- El auditorio no tiene un bucle de inducción magnética.
- Previa solicitud se reservan asientos para personas con discapacidad auditiva.
- Las obras no están subtítuladas.

Aseos

- Las puertas de las cabinas de aseos tienen un sistema de cierre con una señal visual de “ocupado o libre” y una banda libre inferior que permite ver si hay alguien en su interior.

Otras estancias y servicios	Ubicación	Tipo de itinerario	Características destacables
Aparcamiento	Planta -1 y -2	Accesible por medio del ascensor	<ul style="list-style-type: none"> – Tipo de pavimento: hormigón, homogéneo, antideslizante. – Número de plazas de estacionamiento reservadas para PMR: 6 – Señalizada con el SIA: en vertical – Ancho y fondo de la plaza: 2,30 m x 5 m – Área de acercamiento lateral de 1,20 m de ancho: No
Escalera del edificio	Comunica todas las plantas del edificio menos de la planta 1 a la 2 que se comunican por rampa.	Accesible con ascensor alternativo	<ul style="list-style-type: none"> – Tipo de escalera: interior – Suelo de textura y color distinto en inicio y final: No – Altura de los escalones: 16 cm. – Fondo de huella: 30 cm – Con tabica: Sí – Con bocel: No – Huella de pavimento antideslizante: Sí – Borde de escalones con franja de señalización: No – Zócalo de protección lateral: a ambos lados – Pasamanos en: ambos lados – Tipo de pasamanos: sencillo – Altura de Pasamanos: 1,05 m – Hueco bajo escalera protegido: no hay



Otras estancias y servicios	Ubicación	Tipo de itinerario	Características destacables
Ascensor	De la planta - 2 a la planta 3	Accesible	<ul style="list-style-type: none"> – Altura de los botones exteriores: 95 cm – 1 m – Ancho de la puerta: 90 cm – Ancho y fondo de cabina: 1,10 m x 2,10 m – Altura de la botonera interior: 96 cm – 1,20 m – Altura del pasamanos: 1 m – Espejo frente a la puerta: No hay, solo lateral – Suelo de textura y color distinto frente a puerta: Si – Cabina con señales sonoras: No – Botones con números en: altorrelieve y braille – Botones de color contrastado: Si – Cabina con señales visuales: Si – Botón de emergencia con testigo luminoso que confirme el registro de la llamada: Si
Salas “Multi-funcional”, Auditorio 2” y “Foyer Principal”	Plantas 1 y 2	Accesible por medio del ascensor	<ul style="list-style-type: none"> – La puerta tiene un ancho libre de paso > 80 cm. – Las salas son diáfanas y el mobiliario se coloca según el acto programado, menos en el Auditorio 2 que es tipo teatro y el espacio reservado para las PMR es la fila n°18. – Ninguna otra sala no está equipada con un bucle de inducción magnética.
Terraza	Planta 3	Accesible por medio del ascensor	<ul style="list-style-type: none"> – Carta en braille: No – Altura barra: 1,20 m – Altura de mesa: 74 cm – Altura bajo mesa: 70 cm – Ancho bajo mesa: 80 cm – Fondo bajo mesa: 37 cm
Bar	Hall, planta baja	Accesible sin desniveles	<ul style="list-style-type: none"> – Carta en braille: No – Altura barra: 1,20 m – Altura de mesa: 74 cm – Altura bajo mesa: 70 cm – Ancho bajo mesa: 80 cm – Fondo bajo mesa: 37 cm



Otras estancias y servicios	Ubicación	Tipo de itinerario	Características destacables
Señalización	General del establecimiento		<ul style="list-style-type: none"> – Rótulos de mismo formato: Sí – Altura de los rótulos: 1,50 – 2,60 m – Tamaño de letra: 2-7 cm – Textos e iconos de color contrastado: Sí – Textos e iconos en braille y altorrelieve: No – Iconos homologados: Sí

Casino Tarragona



Dirección: Rambla Vella, 2
43003 Tarragona
Teléfono: 977789000
Web: www.casino-tarragona.com



i

Información General

El Casino Tarragona es un lugar de juegos de azar. En un casino se juega con dinero.

El Casino está en el centro de la ciudad de Tarragona. En frente del casino está el antiguo Circo Romano.

El Casino está dentro del Hotel Husa Imperial Tarraco. El casino está en la planta baja y la entreplanta 1.

Si tienes discapacidad física, puedes recorrer todo el casino. Hay ascensor.



Atención al público y otra información de interés

- Nadie en el casino sabe lengua de signos para personas sordas.
- Puedes entrar con perro de asistencia.
- El casino tiene un plan para personas con discapacidad en caso de peligro o emergencia.

Discapacidad Intelectual

- La puerta principal es de cristal. En la parte de arriba hay un cartel que dice "Casino Tarragona".
- Para jugar en el casino, tienes que comprar fichas en la caja. La caja está en la entreplanta 1. La caja es un mostrador con un cristal de protección.
- Las salas de juego son grandes. Puedes recorrerlas fácilmente.
- La puerta de entrada a la Sala de Juego es un arco de color diferente a la pared.
- Para ir al servicio, sigue el cartel que cuelga del techo. Tiene una flecha, la palabra "SERVEIS" y las figuras de un hombre y una mujer.



Acceso y zona de atención al público

- La acera por la que se accede al establecimiento está rebajada.
- La entrada principal del establecimiento es accesible sin desniveles.
- Tiene una puerta de vidrio, corredera y automática. Su ancho libre de paso es de **2,50 m**. Están señalizadas con el logotipo del establecimiento en color contrastado.
- Antes y después de la puerta hay un felpudo fijo.
- El itinerario hasta la zona de atención al público es accesible sin desniveles.
- En la zona de atención al público hay un espacio adecuado para la circulación con la silla de ruedas, el pavimento es homogéneo y no hay elementos voladizos que impliquen riesgo.
- El mostrador de atención al público tiene una altura no adaptada de **1,13 m**, solo permite la aproximación lateral con la silla de ruedas.
- La Caja está situada en la 1ª planta, en el interior de la Sala de Juegos y el itinerario es accesible por medio del ascensor.
- La Caja tiene un vidrio de protección y no está equipada con un bucle de inducción magnética.
- El mostrador de la Caja tiene una altura no adaptada de **1,10 m**, sólo permite la aproximación lateral con la silla de ruedas.



Accesibilidad Física

“Sala de Máquinas” y “Sala de Juegos”

- Las salas de juego del casino están distribuidas en las plantas 0 y 1ª. Se accede a la sala de la planta baja “Sala de Póker” sin desniveles y a las de la planta superior por medio del ascensor.
- Los huecos de acceso a las distintas salas tienen anchos de paso $\geq 1,20$ m.
- Las salas de juegos no tienen ningún tipo de desnivel, y entre muebles hay un espacio de circulación y maniobra para usuarios de silla de ruedas con una ancho $\geq 1,50$ m.
- El suelo de las salas de juego está enmoquetado. Su textura no dificulta el rodamiento de la silla de ruedas.
- Las mesas de Póker, Black Jack, Póker Caribeño son de similares características y permiten la aproximación frontal de usuarios de silla de ruedas. Su altura es de **98 cm**, debajo hay un espacio libre de **93 cm** de alto, **1,50 m** de ancho y **1,20 m** de fondo.
- Las mesas de Ruleta electrónica son táctiles, están a una altura de **87 cm** y permiten la aproximación lateral de usuarios de silla de ruedas.

Aseo adaptado



- En el establecimiento hay dos cabinas de aseo para usuarios de silla de ruedas, una en cada planta del edificio. Está señalizada con el Símbolo Internacional de Accesibilidad (SIA) y el itinerario es accesible por medio del ascensor.
- Por mantenimiento e higiene estas cabinas permanecen cerradas con llave y hay que pedir que se abran al personal de la sala.
- Los aseos adaptados son cabinas independientes y tienen características similares.

Aseo adaptado de la planta baja

Puerta general de los aseos: abre hacia fuera con un ancho de paso de 81 cm	Tipo de pomo: manilla
Cabina de aseo adaptado	
Nº de cabinas adaptadas: 1	Está señalizada con el SIA: Si
Puerta: abre hacia dentro con un ancho de 78 cm	Diámetro libre de giro en interior: Ø 1,50 m
Tipo de pomo: manilla	Cerrojo se abre desde el exterior: Si
Tipo de iluminación: general del establecimiento	En el interior hay un sistema de solicitud de ayuda: no
Lavabo	
Ubicación: dentro de la cabina	Tipo de grifo: monomando
Altura libre bajo el lavabo: 80 cm	Fondo libre bajo el lavabo: 60 cm
Altura del borde inferior del espejo: 1 m, inclinado	Altura de los accesorios: 1,10 – 1,20 m
Inodoro	
Espacio de acceso al inodoro: izquierdo de 1 m y frontal 1,30 m.	Altura del asiento: 40 cm
Tipo y altura de mecanismo de descarga: presión de cisterna a 78 cm	En lado derecho, tipo de barra y altura: fija horizontal a 70 cm
En lado izquierdo, tipo de barra y altura: abatible a 54 – 70 cm	Separación entre barras: 73 cm

**Accesibilidad Visual****Sala de juego**

- Se accede a la sala de juegos de la planta baja sin desniveles y por medio de ascensores o de las escaleras a las salas de juego de la planta superior.
- El suelo es sin desniveles, homogéneo y antideslizante.
- Todo el suelo de las salas esta enmoquetado. La moqueta es de hilo corto y está fija al suelo.
- La iluminación de la sala no es homogénea. Hay iluminación dirigida a las mesas de juego.
- No hay elementos voladizos que impliquen riesgo.

**Accesibilidad Auditiva****Información y orientación**

- Existen rótulos de señalización que facilitan la orientación dentro del establecimiento. Son fácilmente identificables con la vista.
- Las señales de evacuación en caso de emergencia son auditivas.

Salas de juego

- Las salas de juego no están equipadas con un bucle de inducción magnética.
- No hay un folleto del Casino en el que se indica la distribución de las distintas salas, mesas y máquinas de juego pero si un folleto explicativo sobre “Reglas de Juego” y torneos.

Aseos

- Las puertas de las cabinas de aseos no tienen un sistema de cierre con una señal visual de “ocupado o libre” ni una banda libre inferior que permita ver si hay alguien en su interior.

Otras estancias y servicios	Ubicación	Tipo de itinerario	Características destacables
Guardarropa	Planta baja junto al mostrador de recepción	Accesible	<ul style="list-style-type: none"> Tipo de mostrador: una altura Altura de mostrador: 1,02 m Espacio adecuado de circulación para la silla de ruedas: Sí
Ascensor	Desde la planta baja del casino hasta la planta superior	Accesible pero solo se puede utilizar con el personal de la sala	<ul style="list-style-type: none"> Altura de los botones exteriores: 1,03 m, por medio de una llave. Ancho de la puerta: 80 cm Ancho y fondo de cabina: 1,08 m x 1,38 m Altura de la botonera interior: 1,10 m – 1,20 m Altura del pasamanos: 88 cm Espejo frente a la puerta: Si Suelo de textura y color distinto frente a puerta: No Cabina con señales sonoras: No Botones con números en altorrelieve y braille Botones de color contrastado: Sí Cabina con señales visuales: Sí Botón de emergencia con testigo luminoso que confirme el registro de la llamada: Sí
Bar	Sala de Juegos (planta 1ª)	Accesible con ascensor alternativo	<ul style="list-style-type: none"> En el interior hay un desnivel de 4 escalones de 14 cm de altura. Carta en braille: No Altura barra: 1,14 m Altura de mesa: 77 cm Altura bajo mesa: 73 cm Ancho bajo mesa: 80 cm Fondo bajo mesa: 36 cm
Señalización	General del establecimiento		<ul style="list-style-type: none"> Rótulos de mismo formato: Sí Altura de los rótulos: 1,60 – 2,10 m Tamaño de letra: 2 -7 cm Textos e iconos de color contrastado: Sí Textos e iconos en altorrelieve: No Iconos homologados: SI



PortAventura



Dirección: Avenida Alcalde Pere Molas, Km 2
43480 Villa-Seca (Tarragona)
Teléfono: 902 202 220
Web: www.portaventura.com



Información General

PortAventura es un centro de ocio. Está entre las ciudades Vila-seca y Salou. PortAventura solo era un parque de atracciones. Ahora también tiene hoteles, un parque acuático, campos de golf, un club de playa y un centro de convenciones para reuniones de empresas.

El parque de atracciones se divide en 5 zonas del mundo. El recorrido empieza en el Mar Mediterráneo, sigue por el Far West (el lejano oeste de los vaqueros), México, China y Polinesia (unas islas del océano Pacífico). El recorrido acaba en el Mediterráneo, como el principio.

Si tienes discapacidad física, puedes recorrer todo el parque. En la zona de China hay calles con pendientes más inclinadas.



Atención al público y otra información de interés

- Nadie en el parque sabe lengua de signos para personas sordas.
- Puedes entrar con perro de asistencia.
- Si tienes discapacidad física, puedes alquilar sillas de ruedas y scooters (un tipo de moto adaptada)
- Hay un servicio gratuito, llamado “pick-up”, que guarda tus compras y las llevan a la puerta de salida para recogerlas cuando salgas del parque.
- El parque tiene un plan para personas con discapacidad en caso de peligro o emergencia

Discapacidad Intelectual

- Para ir a PortAventura, necesitas ir en coche. La puerta principal es un arco que tiene el cartel “Bienvenidos-PortAventura”. Después de la puerta principal están las taquillas para comprar las entradas y la puerta de entrada.



- La puerta de entrada es una reja que está siempre abierta al público. Encima de la puerta hay un cartel que dice “Entrada-Entrance-Entree”. Para entrar al parque hay que cruzar unos tornos giratorios.
- Las taquillas para comprar las entradas están junto a la puerta de entrada. Sigue los carteles para encontrar la taquilla.
- Pide un folleto con un plano del parque. En el folleto están dibujados los recorridos y las atracciones. También están marcados los servicios con la palabra “Aseos” y las figuras de un hombre y una mujer.
- Los caminos del parque son como calles. Tienen un bordillo o una barandilla a cada lado con plantas.
- Sigue los carteles en el recorrido del parque para ir a las atracciones. Todos los carteles tienen la misma forma y se ven con claridad.
- La entrada a cada atracción tiene un cartel con su nombre y los requisitos para subir a la atracción. Hay un metro para medir la altura de las personas. En algunos casos, debes tener una altura para entrar.
- Pide ayuda a las personas que trabajan en el parque, si lo necesitas. Llevan uniforme y están por los caminos, cerca de las atracciones y tiendas y en puntos de información.
- Hay zonas de descanso con mesas y sillas. Algunas están cubiertas y otras al aire libre. No hay carteles para encontrarlas.
- Los servicios tienen un cartel con la palabra “Aseos” y las figuras de un hombre y una mujer.

Acceso, taquillas de venta de entradas y zona de atención al público

- Desde el aparcamiento hasta la entrada al recinto, el suelo tiene una ligera pendiente del **3,5%**.
- La entrada principal del establecimiento es accesible sin desniveles.
- La puerta principal es una reja que permanece siempre abierta y después hay unos tornos de acceso con un ancho libre de paso de **1,16 m**.
- El itinerario hasta la zona de atención al público y consigna es accesible sin desniveles.
- En la zona de atención al público hay un espacio adecuado para la circulación con la silla de ruedas, el pavimento es homogéneo y no hay elementos voladizos que impliquen riesgo.
- Las taquillas están antes de la puerta principal y el itinerario es accesible.
- Las taquillas tienen un vidrio de protección y no están equipadas con un bucle de inducción.
- El mostrador de la taquilla tiene una altura de **1,06 m**, sólo permite la aproximación lateral con la silla de ruedas.



Accesibilidad Física

Recorridos por el parque

- Las sendas peatonales por las que se accede a las distintas instalaciones tienen características similares.
- El pavimento de las sendas es de adoquines, hormigón y madera, homogéneo, anti-deslizante y bien integrado con el entorno.
- En toda la longitud de las sendas hay un bordillo lateral a ambos lados, tiene **7 cm** de altura.
- Las sendas tienen un sistema de drenaje que evita los encharcamientos.
- Las pendientes longitudinales de las sendas varían entre el **3,5%** hasta un **14%**, por eso se recomienda cruzar por la zona de China desde México, para que los desniveles sean de bajada y no de subida. En algunos tramos los usuarios de silla de ruedas necesitarán la ayuda de un acompañante para circular por la senda.
- El ancho útil de paso de los senderos es de más de **2 m** y en los cambios de dirección existe un espacio libre de giro $\geq 1,50$ m.
- En el parque existen distintas zonas de descanso, están situadas a lo largo de todo el recorrido.
- El itinerario hasta las zonas de descanso es accesible para usuarios de silla de ruedas.
- Las zonas de descanso cuentan con mesas y sillas, en otros puntos hay bancos con y sin respaldo y sin reposabrazos, además de fuentes y papeleras al alcance de usuarios de silla de ruedas.
- La mayoría de las mesas tienen un espacio de incorporación correcto para la silla de ruedas y permiten la aproximación frontal con la misma.
- Las zonas de descanso no invaden el área de circulación de los senderos.

Aseos adaptados



- En el establecimiento hay distintas cabinas de aseo para usuarios de silla de ruedas, situadas en cada zona temática. Están señalizadas con el Símbolo Internacional de Accesibilidad (**SIA**) y se accede a todas por un itinerario accesible.
- Los aseos adaptados están integrados en las baterías de aseos de hombres y mujeres.
- Todos los aseos adaptados tienen características similares.
- En muchos espacios de restauración disponen de cabinas de aseo adaptadas.

Aseo adaptado

Puerta general de los aseos: **la puerta abre hacia fuera con ancho de paso de 1,80 m**

Tipo de pomo: **manilla**

Cabina de aseo adaptado

Nº de cabinas adaptadas: **1**

Está señalizada con el SIA: **sí**

Puerta: **abre hacia fuera con un ancho de 85 cm**

Diámetro libre de giro en interior: **Ø 1,50 m**

Tipo de pomo: **manilla**

Cerrojo se abre desde el exterior: **algunas si**



Tipo de iluminación: siempre encendidas	En el interior hay un sistema de solicitud de ayuda: no
Lavabo	
Ubicación: fuera de la cabina	Tipo de grifo: automáticos y de presión
Altura libre bajo el lavabo: 69 cm	Fondo libre bajo el lavabo: 48 cm
Altura del borde inferior del espejo: 95 cm, no inclinado	Altura de los accesorios: 1,10 - 1,20 m
Inodoro	
Espacio de acceso al inodoro: izquierdo 1,60 m, frontal 80 cm	Altura del asiento: 45 cm
Tipo y altura de mecanismo de descarga: presión en pared a 1,05 m	En lado derecho, tipo de barra y altura: fija horizontal a 64 cm
En lado izquierdo, tipo de barra y altura: abatible en horizontal a 70 cm	Separación entre barras: 73 cm



Accesibilidad Visual

Recorridos por el parque

- Las sendas peatonales por las que se accede a las distintas instalaciones tienen características similares.
- El pavimento de las sendas es de adoquín, hormigón y madera, homogéneo, antideslizante y bien integrado con el entorno.
- En toda la longitud de las sendas hay un bordillo lateral a ambos lados o vegetación que sirve de referencia a personas que se desplazan con bastón guía.
- Algunos de los tramos de las sendas tienen una inclinación pronunciada del **14%**, estos tramos solo están por la zona de China, ya que el resto de zonas apenas la inclinación es menor.
- Los itinerarios peatonales no disponen de referencias táctiles para personas con discapacidad visual, tales como pavimentos de textura, mapas en braille y en altorrelieve, etc. pero si existen pavimentos de color contrastado dependiendo de la zona por la que se deambula y áreas de restauración.



Accesibilidad Auditiva

Información y orientación

- Existen rótulos de señalización que facilitan la orientación dentro del parque. Son fácilmente identificables con la vista.
- En las taquillas se entrega a los visitantes un folleto en el que se indican los distintos itinerarios peatonales del parque y la ubicación de las diferentes atracciones y servicios.
- Las señales de evacuación en caso de emergencia auditivas.

Aseos

- Las puertas de las cabinas de aseos no tienen o no un sistema de cierre con una señal visual de "ocupado o libre" y una banda libre inferior que permite ver si hay alguien en su interior.

Otras estancias y servicios	Ubicación	Tipo de itinerario	Características destacables
Aparcamiento	Exterior	Accesible	<ul style="list-style-type: none"> – Tipo de pavimento: asfalto, homogéneo, antideslizante – Número de plazas de estacionamiento reservadas para PMR: 30 – Señalizada con el SIA: en el pavimento y vertical – Ancho y fondo de la plaza: 3,50 m x 4,80 m – Área de acercamiento lateral de 1,20 m de ancho: Si – Área de acercamiento señalizada en el pavimento: No
Restaurante “Racó de Mar”	En la entrada del parque en la zona del mediterráneo	Accesible o a pie de calle o con rampa alternativa a 3 ó 5 escalones	<ul style="list-style-type: none"> – Carta en braille: No – Altura barra: 1,14 m – Altura de mesa: 77 cm – Altura bajo mesa: 74 cm – Ancho bajo mesa: 1,25 m – Fondo bajo mesa: 85 cm
Tienda de souvenirs	Distribuidas por todo el parque	Accesible	<ul style="list-style-type: none"> – Tipo de mostrador: una altura – Altura de mostrador: entre 75 cm y 1 m – Espacio adecuado de circulación para la silla de ruedas: si
Atracciones		Accesible con rampas alternativas	<ul style="list-style-type: none"> – Antes de entrar a cada atracción hay un panel informativo de las características necesarias para subir. – Existen atracciones en las que las personas en silla de ruedas necesitan ayuda del personal para transferirse a los asientos. – Las Personas con Movilidad Reducida no han de esperar cola para subir a las atracciones
Teatros y anfiteatros	Junto al inicio de los senderos	Accesible con rampa y ascensor alternativos	<ul style="list-style-type: none"> – Estos espacios de representación son cubiertos y al aire libre. – Tipo de recorrido: Accesible – Plazas reservadas para PMR: No hay, pero se colocan en la parte delantera o espacios recomendados. – Hay personal de atención al público.



Otras estancias y servicios	Ubicación	Tipo de itinerario	Características destacables
Señalización	General del establecimiento		<ul style="list-style-type: none"> – Rótulos de mismo formato: Si – Altura de los rótulos: 90 cm – 2,50 m – Tamaño de letra: 3 -7 cm – Textos e iconos de color contrastado: Si – Textos e iconos sin braille ni altorrelieve – Iconos homologados: Si



Teatre Metropol



Dirección: Rambla Nova, 46
43003 Tarragona
Teléfonos: 977244795 - 977296100
Web: www.tarragona.cat



Información General

El Teatro Metropol está en el centro de la ciudad de Tarragona.

El artista Josep María Jujol, que trabajó con el arquitecto Antonio Gaudí, diseñó el interior del teatro.

El teatro tiene varias plantas.

En la planta a pie de la calle Armanyà está el patio de butacas, los servicios y el bar. En el bar hay también una sala pequeña para espectáculos.

En la planta a pie de la calle de la Rambla Nova está el primer anfiteatro con butacas.

Hay otra planta más con el segundo anfiteatro.

Si tienes discapacidad física, puedes recorrer las dos plantas a pie de calle.

No puedes subir al segundo anfiteatro.



Atención al público y otra información de interés

- Nadie en el teatro sabe lengua de signos para personas sordas.
- Puedes entrar con perro de asistencia.
- El teatro tiene un plan para personas con discapacidad en caso de peligro o emergencia.

Discapacidad Intelectual

- La puerta principal del teatro está cubierta de papel. En la parte de arriba hay un cartel que dice "Teatre Metropol".
- Las taquillas para comprar las entradas están dentro del teatro, en el vestíbulo. Son dos mostradores con un cristal de protección.
- Sigue los carteles dentro del teatro para guiarte. Hay carteles verticales y en la pared.
- Hay cortinas para entrar en el patio de butacas y los anfiteatros. Las cortinas están abiertas antes de empezar la obra de teatro.
- Una persona te ayudará a sentarte en tu butaca. El número de la butaca está en el reposabrazos.
- Para ir al servicio, sigue el cartel con una flecha y la palabra "Lavabos".



Acceso, taquillas de venta de entradas y atención al público

- La entrada principal del establecimiento es accesible, sin desniveles.
- La puerta es de metal plegable. Su ancho libre de paso en total es de **2 m**. Después de la puerta hay un escalón rebajado con una inclinación del **28,6%**.
- El itinerario hasta la zona de atención al público es accesible sin desniveles.
- En el vestíbulo, frente a la taquilla, hay un felpudo fijo al suelo
- En la zona de atención al público hay un espacio adecuado para la circulación con la silla de ruedas, el pavimento es homogéneo y no hay elementos voladizos que impliquen riesgo.
- La taquilla está situada en el vestíbulo y el itinerario es accesible.
- La taquilla tiene un vidrio de protección y no está equipada con un bucle de inducción magnética.
- El mostrador de la taquilla tiene una altura de **1,10 m**, no adaptada para usuarios de silla de ruedas. La venta de abonos se despacha en un mostrador que tiene una altura de **80 cm**.



Accesibilidad Física

Teatro

- Desde la planta de acceso principal, cruzando el vestíbulo se accede directamente sin desniveles al primer anfiteatro y al espacio reservado para Personas con Movilidad Reducida. Al resto de plantas, el itinerario es accesible a través del ascensor.
- Para acceder al interior del patio de butacas y anfiteatros hay huecos de paso con cortinas, que permanecen abiertas antes del espectáculo y su ancho de paso es mayor de **1,20 m**.
- Hay **7** espacios reservados para Personas de Movilidad Reducida (**PMR**). Están situadas en el primer anfiteatro, en la planta de acceso principal. Las plazas están reservadas en el lateral derecho del primer anfiteatro y disponen de asientos o sillas apilables para el acompañante. El itinerario es accesible.
- Las plazas reservadas no están señalizadas con el Símbolo Internacional de Accesibilidad (**SIA**).
- Todo el espacio reservado para PMR tiene **2,50 m** de ancho y **5 m** de fondo. El suelo es horizontal.
- Los pasillos de circulación del teatro tienen un ancho libre de paso de **1,20 m**. Los espacios libre de giro tienen un diámetro de **1,50 m**.
- El suelo de la sala es escalonado.
- El pavimento es homogéneo y antideslizante.

Aseo adaptado



- En el establecimiento hay una cabina de aseo para usuarios de silla de ruedas, situada en la planta -1. Está señalizada la palabra "minusválids" y el itinerario es accesible por medio del ascensor.
- El aseo adaptado es una cabina independiente común para ambos sexos.

**Cabina de aseo adaptado**

Nº de cabinas adaptados: 1	Está señalizado con el SIA: No
Puerta: abre hacia fuera con un ancho de 85 cm	Diámetro libre de giro en interior: Ø 1,50 m
Tipo de pomo: manilla	Cerrojo se abre desde el exterior: sí
Tipo de iluminación: con interruptor	En el interior hay un sistema de solicitud de ayuda: no

Lavabo

Ubicación: dentro de la cabina	Tipo de grifo: de presión
Altura libre bajo el lavabo: 86 cm	Fondo libre bajo el lavabo: 50 cm
Altura del borde inferior del espejo: 1,10 m, no inclinado	Altura de los accesorios: 90 cm – 1,20 m

Inodoro

Espacio de acceso al inodoro: izquierdo 1,07 m, frontal 60 cm (el lavabo está frente al inodoro)	Altura del asiento: 40 cm
Tipo y altura de mecanismo de descarga: presión en cisterna a 74 cm	En lado derecho, tipo de barra y altura: fija horizontal a 70 - 86 cm
En lado izquierdo, tipo de barra y altura: abatible a 70 - 86 cm	Separación entre barras: 77 cm

**Accesibilidad Visual****Teatro**

- En la planta baja se accede directamente al vestíbulo, guardarropa y primer anfiteatro, sin desniveles. Al segundo anfiteatro, patio de butacas, aseos, cafetería y “Sala Pequeña” se accede por medio de las escaleras o del ascensor.
- Las cortinas de acceso al interior de la sala permanecen abiertas antes del espectáculo.
- El suelo de la sala es escalonado.
- El pavimento es homogéneo y antideslizante
- La iluminación de la sala no es homogénea.
- No hay elementos voladizos que impliquen riesgo a personas con discapacidad visual.
- Previa solicitud se reservan asientos para personas con discapacidad visual.
- Ocasionalmente algunas obras cuentan con audiodescripción.

**Accesibilidad Auditiva****Información y orientación**

- Existen rótulos de señalización que facilitan la orientación dentro del establecimiento. Son fácilmente identificables con la vista.
- Las señales de evacuación en caso de emergencia son sonoras y visuales.

Teatro

- La sala no tiene un bucle de inducción magnética.
- Previa solicitud se reservan asientos para personas con discapacidad auditiva.
- Ocasionalmente algunas obras están subtítuladas.

Aseos

- Las puertas de las cabinas de aseos no tienen un sistema de cierre con una señal visual de “ocupado o libre” ni una banda libre inferior que permita ver si hay alguien en su interior.

Otras estancias y servicios	Ubicación	Tipo de itinerario	Características destacables
Escalera del edificio	Comunica la planta baja y la planta -1	Accesible con ascensor alternativo	<ul style="list-style-type: none"> Tipo de escalera: interior Suelo de textura y color distinto en inicio y final: No Altura de los escalones: 17 cm Fondo de huella: 28 cm Con tabica: Sí Con bocel: No Huella de pavimento antideslizante: Sí Borde de escalones con franja de señalización: No Zócalo de protección lateral: ambos lados Pasamanos en: un lado Tipo de pasamanos: sencillo Altura de Pasamanos: 97 cm Hueco bajo escalera protegido: Sí
Escalera del interior de la Sala de Teatro	Comunica todas las plantas	Accesible con ascensor alternativo	<ul style="list-style-type: none"> Tipo de escalera: interior Suelo de textura y color distinto en inicio y final: No Altura de los escalones: 17 cm Fondo de huella: 35 cm Con tabica: Sí Con bocel: No Huella de pavimento antideslizante: Sí Borde de escalones con franja de señalización: No Zócalo de protección lateral: ambos lados Pasamanos en: ambos lados Tipo de pasamanos: sencillo Altura de Pasamanos: 90 cm Hueco bajo escalera protegido: Sí
Ascensor	Comunica la planta calle y el patio de butacas	Accesible	<ul style="list-style-type: none"> Altura de los botones exteriores: 1,15 m Ancho de la puerta: 80 cm Ancho y fondo de cabina: 97 cm x 1,21 m Altura de la botonera interior: 1,27 m – 1,50 m Altura del pasamanos: No tiene Espejo frente a la puerta: No



Otras estancias y servicios	Ubicación	Tipo de itinerario	Características destacables
			<ul style="list-style-type: none"> – Suelo de textura y color distinto frente a puerta: No – Cabina con señales sonoras: No – Botones con números en: sin altorrelieve ni braille – Botones de color contrastado: Sí – Cabina con señales visuales: Sí – Botón de emergencia con testigo luminoso que confirme el registro de la llamada: No
Cafetería y “Sala Pequeña”	Planta -1	Accesible por medio del ascensor	<ul style="list-style-type: none"> – Altura barra: 1,10 m – Altura de la mesa: 72 cm – Altura bajo mesa: 70 cm – Ancho bajo mesa: 70 cm – Fondo bajo mesa: 30 cm
Guardarropa	Planta baja vestíbulo	Accesible	<ul style="list-style-type: none"> – Tipo de mostrador: una altura – Altura de mostrador: 80 cm – Espacio adecuado de circulación para la silla de ruedas: Sí
Señalización	General del establecimiento		<ul style="list-style-type: none"> – Rótulos de mismo formato: Sí – Altura de los rótulos: 2 m – 2,10 m – Tamaño de letra: 4 cm – Textos e iconos de color contrastado: Sí – Textos e iconos sin braille ni altorrelieve – Iconos homologados: Sí



Ceuta



Ceuta

■ Gran Casino de Ceuta.....	535
■ Poblado Marinerio	540



Gran Casino de Ceuta



Dirección: Avda. Compañía del Mar s/n
51001 Ceuta
Teléfono: 956524011
Web: www.casinoceuta.es



Información General

El Gran Casino de Ceuta es un lugar de juegos de azar. En un casino se juega con dinero.

El casino tiene dos plantas abiertas al público.

En la planta baja están la Sala Principal de juegos y de máquinas. También están el guardarropa, para dejar los abrigos, y los servicios.

En la primera planta están el restaurante y la cafetería. La cafetería se llama "El Cielo". La cafetería tiene una terraza grande.

El recorrido dentro del casino es accesible para personas con discapacidad física. Hay un ascensor.



Atención al público y otra información de interés

- Nadie en el casino sabe lengua de signos para personas sordas.
- Puedes entrar con perro de asistencia.
- El casino tiene un plan para personas con discapacidad en caso de peligro o emergencia.

Discapacidad Intelectual

- La puerta principal tiene una reja de hierro. Está siempre abierta. En la entrada está el cartel "Gran Casino de Ceuta".
- Para jugar en el casino, tienes que comprar fichas en la caja. La caja está en la Sala Principal de juegos y de máquinas. Está protegida con un cristal.
- La puerta de entrada de la sala de juegos es de madera y tiene un cartel con la palabra "CASINO".
- Todos los juegos están en la misma sala. Puedes jugar a la ruleta, a las cartas o a las máquinas.
- No puedes entrar por las puertas con el cartel "Privado".
- Los servicios están en la Sala Principal de juegos. Hay un cartel con la palabra "Servicios".

Acceso y zona de atención al público

- La acera por la que se accede al establecimiento no está rebajada. Tiene un ancho libre de paso de **1,50 m**.
- La entrada principal del establecimiento tiene siete escalones de **17 cm** de altura sin pasamanos, con una rampa alternativa a cada lado, ambas de características similares
- La rampa es practicable, tiene un tramo de **9 m** de longitud, con una inclinación del **14 %**. Su ancho libre de paso es de **1,40 m** y no dispone de pasamanos, sólo una cadena metálica a modo de barandilla situada en el lado de la rampa que da al vacío. El inicio y final de las rampas no está señalizado con una franja de textura distinta y color contrastado que alerte del desnivel.
- Tiene dos puertas contiguas, la primera es de madera y permanece siempre abierta, la segunda es de vidrio, de doble hoja y abren en ambos sentidos. Su ancho libre de paso es de **1,60 m**.
- Entre las puertas contiguas hay un felpudo fijo al suelo.
- El itinerario hasta la zona de atención al público es accesible sin desniveles.
- En la zona de atención al público hay un espacio adecuado para la circulación con la silla de ruedas, el pavimento es homogéneo y no hay elementos voladizos que impliquen riesgo.
- El mostrador de atención al público es un atril donde se registra a las personas que acceden a la sala, permite la aproximación lateral con la silla de ruedas.
- La Caja está situada en el interior de la sala de juegos y el itinerario es accesible.
- La Caja tiene un vidrio de protección y su mostrador tiene una altura de **1 m** que permite la aproximación lateral con la silla de ruedas.



Accesibilidad Física

Salas de juego

- La sala de juego del casino está en la planta baja. Se accede sin desniveles.
- La sala de juego no tiene ningún tipo de desnivel, y entre muebles hay un espacio de circulación y maniobra para usuarios de silla de ruedas con un ancho $\geq 1,50$ m.
- Todo el suelo de la sala está enmoquetado. Su textura no dificulta el rodamiento de la silla de ruedas.
- En la sala hay zonas de descanso con bancos y sillones.
- Las mesas de juego permiten la aproximación frontal de usuarios de silla de ruedas. Su altura es de **78 cm**, debajo hay un espacio libre de **69 cm** de alto, **1 m** de ancho y **39 cm** de fondo.
- Las máquinas de juego están al alcance y permiten la aproximación lateral de usuarios de silla de ruedas. Los mandos están situados entre **70 cm** y **1 m** de altura.

Aseo adaptado



- En el establecimiento hay dos cabinas de aseos para usuarios de silla de ruedas, uno está situado en la planta baja junto a la entrada de la sala de juegos, el otro está situado en la primera planta junto a la cafetería. Están señalizados con la palabra “Minusválido” y el itinerario es accesible.
- El aseo adaptado es una cabina independiente.
- Los dos aseos adaptados tienen características similares.

Cabina de aseo adaptado

Nº de cabinas adaptadas: 2	Está señalizada con el SIA: no
Puerta: abre hacia dentro con un ancho de 88 cm	Diámetro libre de giro en interior: Ø1,27 m
Tipo de pomo: manilla	Cerrojo se abre desde el exterior: no
Tipo de iluminación: con interruptor	En el interior hay un sistema de solicitud de ayuda: no
Lavabo	
Ubicación: dentro de la cabina	Tipo de grifo: monomando
Altura libre bajo el lavabo: 67 cm	Fondo libre bajo el lavabo: 49 cm
Altura del borde inferior del espejo: 90 cm, no inclinado	Altura de los accesorios: 95 cm
Inodoro	
Espacio de acceso al inodoro: izquierdo 85 cm, frontal 45 cm. La transferencia debe hacerse de forma oblicua.	Altura del asiento: 39-53 cm. La altura del asiento puede regularse porque tiene un alza.
Tipo y altura de mecanismo de descarga: presión en cisterna a 93 cm	En lado derecho, tipo de barra y altura: fija horizontal a 75 cm
En lado izquierdo, tipo de barra y altura: abatible a 57-75 cm	Separación entre barras: 79 cm



Accesibilidad Visual

Sala de juego

- La sala de juego está en la planta baja y se accede sin desniveles.
- La puerta de acceso a las sala de juego es de madera y se abre hacia fuera. Hay una persona de atención al público que abre y cierra la puerta.
- El suelo es sin desniveles, homogéneo y antideslizante.
- Todo el suelo de la sala esta enmoquetado. La moqueta es de hilo corto y está fija al suelo.
- La iluminación de la sala es homogénea. También hay iluminación dirigida a las mesas de juego.
- No hay elementos voladizos que impliquen riesgo.



Accesibilidad Auditiva

Información y orientación

- No existen rótulos de señalización que faciliten la orientación dentro del establecimiento. Aunque desde la entrada es fácil identificar la sala de juegos situada en la planta baja
- Las señales de evacuación en caso de emergencia son visuales y auditivas.

Sala de juego

- La sala de juego no está equipada con un bucle de inducción magnética.
- No hay un folleto del Casino en el que se indique la distribución de los distintos juegos en la sala, tampoco los derechos y las restricciones de los participantes.

Aseos

- Las puertas de las cabinas de aseos no tienen un sistema de cierre con una señal visual de "ocupado o libre" pero tiene una banda libre inferior que permite ver si hay alguien en su interior.

Otras estancias y servicios	Ubicación	Tipo de itinerario	Características destacables
Escalera del edificio	Comunica la planta baja y la primera	Accesible con ascensor alternativo	<ul style="list-style-type: none"> – Tipo de escalera: interior – Suelo de textura y color distinto en inicio y final: No – Altura de los escalones: 17 cm – Fondo de huella: 27 cm – Con tabica: Sí – Con bocel: No – Huella de pavimento antideslizante: Sí – Borde de escalones con franja de señalización: Sí – Zócalo de protección lateral: ambos lados – Pasamanos en: un lado – Tipo de pasamanos: sencillo – Altura de Pasamanos: 90 cm – Hueco bajo escalera protegido: No hay
Ascensor	Comunica la planta baja y la primera	Accesible	<ul style="list-style-type: none"> – Altura de los botones exteriores: 1,14m – Ancho de la puerta: 80 cm – Ancho y fondo de cabina: 1 m x 1,24 m – Altura de la botonera interior: 1,12 m -1,23 m – Altura del pasamanos: 87 cm – Espejo frente a la puerta: No, lateral – Suelo de textura y color distinto frente a puerta: No



Otras estancias y servicios	Ubicación	Tipo de itinerario	Características destacables
			<ul style="list-style-type: none"> – Cabina con señales sonoras: No – Botones con números en: alto-relieve y braille – Botones de color contrastado: Sí – Cabina con señales visuales: Sí – Botón de emergencia con testigo luminoso que confirme el registro de la llamada: No
Guardarropa	Situado en la planta baja	Accesible	<ul style="list-style-type: none"> – Tipo de mostrador: una altura – Altura de mostrador: 1,10 m – Espacio adecuado de circulación para la silla de ruedas: Sí
Cafetería / Restaurante	Situadas en la primera planta	Accesible con ascensor alternativo a las escaleras	<ul style="list-style-type: none"> – Carta en braille: No – Altura barra: 1,10 m – Altura de mesa: 73 cm – Altura bajo mesa: 66 cm – Ancho bajo mesa: 75 cm – Fondo bajo mesa: 90 cm



Poblado Marinero de Ceuta



Dirección: Poblado Marinero, s/n
51001 Ceuta
Teléfono: 956200560
Web: www.destinoceuta.com



i

Información General

El Poblado Marinero es una zona de bares y restaurantes en Ceuta. Está en el centro de la ciudad.

El Poblado Marinero tiene varios edificios de dos plantas. Se puede recorrer el Poblado a través de los pasillos y los patios.

En el Poblado Marinero hay restaurantes, bares y discotecas.



Atención al público y otra información de interés

- Nadie en el Poblado Marinero sabe lengua de signos para personas sordas.
- Puedes entrar con perro de asistencia.
- El Poblado Marinero no tiene un plan para personas con discapacidad en caso de peligro o emergencia.

Discapacidad Intelectual

- Puedes entrar al Poblado Marinero desde las calles que lo rodean. Hay varias entradas para llegar a los bares y restaurantes.
- El suelo de las calles dentro del Poblado Marinero es de color rojo.
- No hay señales ni mapas para encontrar los bares y restaurantes en el Poblado Marinero.
- Los bares, restaurantes y discotecas tienen un cartel con su nombre en la puerta. Por ejemplo, Puerta de Cuba o La Nuit.
- Los bares y cafeterías están en la planta baja. Los restaurantes están en la primera planta.
- Puedes subir a la primera planta por las escaleras o por el ascensor.
- Si subes por el ascensor, debes ir a una puerta con videoportero. Debes buscar el restaurante al que vayas en la pantalla del videoportero. Después debes marcar los números que hay junto al nombre del restaurante en la pantalla. Después debes pulsar la tecla con una campana.
- Hay bancos para descansar en los patios del Poblado Marinero.
- Cada bar, cafetería, discoteca y restaurante tiene sus propios servicios



Acceso y zona de atención al público

- Desde las calles circundantes hay distintas entradas para acceder al poblado. Se accede por huecos de paso sin desniveles, con un ancho útil $\geq 1,50$ m.
- Los itinerarios por el conjunto del poblado son accesibles sin desniveles.



Accesibilidad Física

Itinerarios en el Poblado Marinoero

- Todas las edificaciones del poblado marinoero tienen dos plantas que se comunican por medio de escaleras y de un ascensor. Antes del ascensor hay una puerta cerrada que se abre pulsando en un videoportero que funciona con clave de seguridad asociada a los establecimientos.
- Tanto en la planta baja como en la primera planta los itinerarios entre las distintas edificaciones son accesibles sin desniveles.
- En general los restaurantes están ubicados en la primera planta y, los bares y cafeterías en la planta baja.
- Los pasillos o itinerarios peatonales que comunican las distintas edificaciones tienen un ancho libre de paso $\geq 1,50$ m y los estrechamientos puntuales son $\geq 1,10$ m.
- La mayor parte de pasillos son exteriores y cuentan con un sistema de drenaje que evita los encharcamientos. Su pavimento es homogéneo y antideslizante.
- En los patios interiores hay zonas de descanso con bancos sin reposabrazos. El asiento está a una altura de **39 cm**.

Aseo adaptado



- En el Poblado hay dos cabinas de aseo adaptadas para usuarios de silla de ruedas, situadas una en el pub "La Sala" y la otra en el Mc Donalds, ambos establecimientos están situados en la planta baja. Son cabinas independientes y pueden ser utilizadas por ambos sexos. Están señalizadas con el Símbolo Internacional de Accesibilidad (SIA) y se accede a ambas por un itinerario accesible.

Aseo adaptado del Restaurante Mc Donalds

Puerta general de los aseos: abre hacia dentro, con ancho de paso de 80 cm	Tipo de pomo: tirador vertical
Cabina de aseo adaptado	
Nº de cabinas adaptadas: 1	Está señalizada con el SIA: sí
Puerta: abre hacia fuera con un ancho de 77 cm	Diámetro libre de giro en interior: Ø1,50 m
Tipo de pomo: manilla	Cerrojo se abre desde el exterior: sí, con llave
Tipo de iluminación: con sensor	En el interior hay un sistema de solicitud de ayuda: no
Lavabo	
Ubicación: dentro de la cabina	Tipo de grifo: de presión

Altura libre bajo el lavabo: 64 cm	Fondo libre bajo el lavabo: 42 cm
Altura del borde inferior del espejo: 90cm, no inclinado	Altura de los accesorios: 1,02 m
Inodoro	
Espacio de acceso al inodoro: izquierdo 80 cm, frontal 1,10 m	Altura del asiento: 40 cm
Tipo y altura de mecanismo de descarga: de presión en pared posterior a 1,08 m	En lado izquierdo, tipo de barra y altura: barra abatible a 80 cm
En el lado derecho, tipo de barra y altura: barra fija horizontal a 80 cm	Separación entre barras: 71 cm
Aseo adaptado del pub “La Sala”	
Puerta general de los aseos: abre hacia dentro, con ancho de paso de 85 cm	Tipo de pomo: sin pomo
Cabina de aseo adaptado	
Nº de cabinas adaptadas: 1	Está señalizada con el SIA: No
Puerta: abre hacia fuera con un ancho de 85 cm	Diámetro libre de giro en interior: Ø1,40 m
Tipo de pomo: sin pomo	Cerrojo se abre desde el exterior: no, es un pestillo
Tipo de iluminación: interruptor	En el interior hay un sistema de solicitud de ayuda: no
Lavabo	
Ubicación: fuera de la cabina	Tipo de grifo: de presión
Altura libre bajo el lavabo: 70 cm	Fondo libre bajo el lavabo: 40 cm
Altura del borde inferior del espejo: 1,16 m, no inclinado	Altura de los accesorios: 1,10 -1,20 m
Inodoro	
Espacio de acceso al inodoro: izquierdo 1,40 m, frontal 90 cm	Altura del asiento: 41 cm
Tipo y altura de mecanismo de descarga: de presión en cisterna a 70 cm	En lado izquierdo, tipo de barra y altura: barra abatible a 53 – 74 cm
En el lado derecho, tipo de barra y altura: barra fija horizontal a 80 cm	Separación entre barras: 59 cm



Accesibilidad Visual

Itinerarios en el Poblado Marino

- Todas las edificaciones del poblado marino tienen dos plantas que se comunican por medio de escaleras y de un ascensor. Antes del ascensor hay una puerta cerrada que se abre pulsando en un videoportero que funciona con clave de seguridad asociada a los establecimientos.
- Tanto en la planta baja como en la primera planta los itinerarios entre las distintas edificaciones son accesibles sin desniveles.
- El pavimento de los itinerarios peatonales es de adoquín rojo, homogéneo y antideslizante. Son diáfanos, libres de obstáculos y están delimitados por las fachadas de los edificios o por bordillos laterales de protección.
- La mayor parte de itinerarios peatonales no son techados y la iluminación es natural, no obstante durante la noche se iluminan adecuadamente por medio de farolas.
- En los patios interiores que se han creado entre los distintos edificios, las zonas ajardinadas están delimitadas con bordillos laterales de protección de **12 cm** de altura.



- El mobiliario de los patios e itinerarios peatonales está distribuido de forma que no obstaculiza la circulación de personas con discapacidad visual.
- Las puertas de los establecimientos que abren hacia fuera no implican riesgo porque son abatibles **180°** y se sujetan a la pared.
- En los itinerarios peatonales que comunican los distintos edificios del poblado no hay elementos voladizos que impliquen riesgo.
- Los itinerarios no disponen de referencias táctiles para personas con discapacidad visual, tales como pavimentos de textura distinta y color contrastado, mapas en braille o en alto relieve, etc.



Accesibilidad Auditiva

Información y orientación

- No existen rótulos de señalización que faciliten la orientación dentro del Poblado Marineru.
- Las señales de evacuación en caso de emergencia son sonoras.

Aseos

- Las puertas de las cabinas de aseos del Mc Donalds tienen un sistema de cierre con una señal visual de “ocupado o libre” y una banda libre inferior que permite ver si hay alguien en su interior. Las de los aseos del Pub “La Sala” sólo disponen de banda libre inferior.

Otras estancias y servicios	Ubicación	Tipo de itinerario	Características destacables
Escaleras	Comunica la planta baja y la primera	Accesible con ascensor alternativo	<ul style="list-style-type: none"> – Tipo de escalera: exterior – Suelo de textura y color distinto en inicio y final: No – Altura de los escalones: 17 cm – Fondo de huella: 29 cm – Con tabica: Sí – Con bocel: No – Huella de pavimento antideslizante: Sí – Bordos de escalones con franja de señalización: No – Zócalo de protección lateral: ambos lados – Pasamanos en: el centro de la escalera – Tipo de pasamanos: sencillo – Altura de pasamanos: 1,04 m – Hueco bajo escalera protegido: No hay



Otras estancias y servicios	Ubicación	Tipo de itinerario	Características destacables
Ascensor	Comunica todas las plantas	Accesible	<ul style="list-style-type: none">– Altura de los botones exteriores: 95 cm– Ancho de la puerta: 80 cm– Ancho y fondo de cabina: 1 m x 1,24 m– Altura de la botonera interior: 1 m – 1,14 m– Altura del pasamanos: 88 cm– Espejo frente a la puerta: Sí– Suelo de textura y color distinto frente a puerta: No– Cabina con señales sonoras: No– Botones con números en: altorre- lieve– Botones de color contrastado: Sí– Cabina con señales visuales: Sí– Botón de emergencia con testigo luminoso que confirme el registro de la llamada: No



Comunidad de Madrid



Comunidad de Madrid

■ Gran Casino Aranjuez (Aranjuez)	547
■ Parque Warner Madrid	554
■ Plaza de Toros de las Ventas	560
■ Tour del Bernabéu. Estadio Santiago Bernabéu	566
■ Zoo Acuarium Madrid	572



Gran Casino Aranjuez



Dirección: Plaza de la Unesco, 1
28300 Aranjuez (Madrid)
Teléfono: 918918190
Web: www.grancasinoaranjuez.es



i Información General

El Gran Casino Aranjuez es un lugar de juegos de azar. En un casino se juega con dinero.

En el casino también hay 2 restaurantes, un café con actuaciones y un bar de cócteles. Además hay salas para reuniones de empresas, fiestas y espectáculos. También hay 2 discotecas.

En la planta baja están las salas de juego, los restaurantes, el café, el bar y las salas de reuniones.

En el sótano (planta -1) hay un aparcamiento y las discotecas.

Hay una planta -2 con aparcamiento. También se puede aparcar fuera del casino.

Si tienes discapacidad física, puedes recorrer todo el casino. Hay ascensores

Atención al público y otra información de interés

- Nadie en el casino sabe lengua de signos para personas sordas.
- Puedes entrar con perro de asistencia.
- El casino no tiene un plan para personas con discapacidad en caso de peligro o emergencia.

Discapacidad Intelectual

- En la parte de arriba de la puerta principal hay un cartel con las palabras "Gran Casino Aranjuez".
- Desde los aparcamientos al casino se puede subir por el ascensor o por las escaleras.
- En la parte de arriba de las puertas de entrada a las salas de juego hay un cartel luminoso que dice "Casino".
- Después de la entrada por la puerta principal hay una recepción que lleva a todas las salas del casino.



- Sigue los carteles luminosos para ir a las salas del casino.
- Para jugar en el casino, tienes que comprar fichas en la caja. La caja del casino está en el centro de las salas de juego. Hay varias ventanillas. Encima de la caja hay un cartel luminoso que dice “Caja”.
- No puedes entrar por las puertas con el círculo rojo de “prohibido el paso”.
- Hay 5 servicios. Hay un servicio en la planta -2 y en la planta -1 del aparcamiento, junto a los ascensores. Hay otro servicio en la planta -1, junto a las discotecas. Hay un servicio en la planta baja, en un lado de las salas de espectáculos. También hay otro servicio en la planta baja, junto a las salas de juego. Tienen un cartel con la palabra “Aseos” y las figuras de un hombre y una mujer.

Acceso y zona de atención al público

- La acera por la que se accede al establecimiento está rebajada. Tiene un ancho libre de paso **> 1,20 m**.
- La entrada principal del establecimiento tiene una escalera de seis peldaños de **15 cm** de altura y una rampa alternativa.
- La rampa es practicable, tiene un tramo de **10 m de** longitud, con una inclinación del **9%**. Su ancho libre de paso es de **1,42 m** y dispone de un pasamanos a un lado.
- El inicio y final de la rampa, y de la escalera, no están señalizados con una franja de textura distinta y color contrastado que alerte del desnivel.
- Tiene seis puertas de entrada de características similares. Son de vidrio, de doble hoja y abren en ambos sentidos. El ancho libre de paso de cada hoja es de **79 cm**. No están señalizadas con dos franjas horizontales de color contrastado.
- Antes de las puertas hay un felpudo fijo al suelo.
- El itinerario hasta la zona de atención al público es accesible sin desniveles.
- En la zona de atención al público hay un espacio adecuado para la circulación con la silla de ruedas y no hay elementos voladizos que impliquen riesgo.
- Todo el suelo del vestíbulo de recepción y de la zona de atención al público está enmoquetado.
- El mostrador de atención al público tiene una altura de **1,11 m**, no adaptada para usuarios de silla de ruedas. No está equipado con un bucle de inducción magnética que facilite la comunicación a personas con prótesis auditivas.
- La Caja del casino está situada en el centro de las salas de juego, y el itinerario es accesible.
- Tiene varias ventanillas con un vidrio de protección. No está equipada con un bucle de inducción magnética.
- El mostrador de la Caja tiene una altura de **1,15 m**, no adaptada para usuarios de silla de ruedas.



Accesibilidad Física

Casino

- Todas las salas de juego del casino están situadas en la planta baja del edificio, en una misma estancia. Es una sala amplia totalmente diáfana que alberga distintas zonas de juego, Poker, Ruleta, Black Jack, sala de máquinas, sala de apuestas deportivas, etc. Se accede sin desniveles, directamente desde el vestíbulo de recepción.
- El casino tiene cuatro puertas de acceso de iguales características. Tienen dos hojas de vidrio que abren hacia fuera. Cada hoja tiene un ancho libre de paso de **76 cm**.
- Las salas de juegos no tienen ningún tipo de desnivel, y entre muebles hay un espacio de circulación y maniobra para usuarios de silla de ruedas con un ancho $\geq 1,50$ m.
- Todo el suelo de la sala esta enmoquetado. Su textura no dificulta el rodamiento de la silla de ruedas.
- Las mesas de juego permiten la aproximación frontal de usuarios de silla de ruedas. Su altura es de **80 cm**, debajo hay un espacio libre de **70 cm** de alto, **> 80 cm** de ancho y **> 80 cm** de fondo.
- Las máquinas de juego permiten la aproximación lateral de usuarios de silla de ruedas. Los mandos están situados entre **70 cm** y **1,50 m** de altura. Algunas permiten la aproximación frontal con la silla de ruedas.
- Dentro de la misma estancia y junto a las salas de juegos están situados el Restaurante Nautilus, el Restaurante Buffet La Vega y el Cóctel bar, a los que se accede por medio de rampas accesibles con inclinaciones del **5,2%** y **5,7%**.

Aseo adaptado



- Existen cinco núcleos de aseos en el edificio, el primero y segundo están en la entrada de los parkings, en las plantas -2 y -1, junto a los ascensores. El tercero está en la planta baja en el extremo izquierdo de los salones de eventos y espectáculos, el cuarto, en la planta -1 junto a las discotecas, y el último dentro del propio casino junto a las salas de juego.
- Cada núcleo tiene una batería de aseos para hombres y otra para mujeres.
- Cada batería de aseos tiene una cabina de inodoro adaptada para usuarios de silla de ruedas. Sólo los aseos del casino están señalizados con el Símbolo Internacional de Accesibilidad (SIA).
- El itinerario que conduce a todos los aseos es accesible.
- Las cabinas de aseos adaptados tienen características similares.

Aseo adaptado integrado en la batería de aseos de señoras del casino

Puerta general de los aseos: dos hojas abatibles en ambos sentidos, con ancho de paso de 1,52 m	Tipo de pomo: sin pomo
Cabina de aseo adaptado	
Nº de cabinas adaptadas: 1	Está señalizada con el SIA: sí
Puerta: abre hacia dentro con un ancho de 77 cm	Diámetro libre de giro en interior: > Ø1,50 m

Tipo de pomo: manilla	Cerrojo se abre desde el exterior: sí (requiere el giro de muñeca)
Tipo de iluminación: con sensor de movimiento	En el interior hay un sistema de solicitud de ayuda: no

Lavabo

Ubicación: fuera de la cabina	Tipo de grifo: monomando
Altura libre bajo el lavabo: 50 cm (encimera con faldón)	Fondo libre bajo el lavabo: 35 cm
Altura del borde inferior del espejo: 96 cm, no inclinado	Altura de los accesorios: 96 cm -1,45 m

Inodoro

Espacio de acceso al inodoro: derecho 2,65 m, frontal 85 cm	Altura del asiento: 40 cm
Tipo y altura de mecanismo de descarga: de presión en cisterna a 1,05 m	En lado derecho, tipo de barra y altura: abatible a 67 y 81 cm
En lado izquierdo, tipo de barra y altura: fija y horizontal a 81 cm	Separación entre barras: 74,6 cm



Accesibilidad Visual

Casino

- El casino es una sala amplia totalmente diáfana que alberga distintas zonas de juego, Poker, Ruleta, Black Jack, sala de máquinas, sala de apuestas deportivas, etc. Se accede sin desniveles, directamente desde el vestíbulo de recepción.
- Tiene cuatro puertas de acceso de iguales características, con dos hojas de vidrio translucido y abatibles.
- El suelo de las salas de juego es sin desniveles. Toda la sala está enmoquetada. La moqueta es de hilo corto y está fija al suelo.
- La iluminación de la sala es abundante y homogénea. También hay iluminación dirigida a las mesas de juego.
- No hay elementos voladizos que impliquen riesgo.
- Dentro de la misma estancia y junto a las salas de juego están el Restaurante Nautilum, el Restaurante Buffet La Vega y el Cóctel bar, a los que se accede subiendo tres escalones con rampas alternativas accesibles. Antes y después de los escalones y rampas no hay un pavimento de textura distinta y color contrastado que alerte del desnivel.



Accesibilidad Auditiva

Información y orientación

- Existen rótulos de señalización que facilitan la orientación dentro del establecimiento. Son fácilmente identificables con la vista.
- Las señales de evacuación en caso de emergencia son visuales y auditivas.

Casino

- Las salas de juego no están equipadas con un bucle de inducción magnética que facilite la comunicación a personas con prótesis auditivas.

- No hay un folleto del Casino en el que se indique la distribución de las distintas zonas de juego. Pero dentro de la propia sala las áreas de los distintos juegos están señalizadas con rótulos.
- En la página web del casino se especifican las condiciones de entrada al casino.

Aseos

- Las puertas de las cabinas de aseos del casino no tienen un sistema de cierre con una señal visual de “ocupado o libre”, tampoco una banda libre inferior que permita ver si hay alguien en su interior. El resto de aseos del edificio si tienen estas características.

Otras estancias y servicios	Ubicación	Tipo de itinerario	Características destacables
Aparcamiento	Plantas -1 y -2	Accesible con ascensor	<ul style="list-style-type: none"> – Tipo de pavimento: cemento, homogéneo y antideslizante – Número de plazas de estacionamiento reservadas para PMR: 12 en cada planta – Señalizada con el SIA: en el pavimento – Ancho y fondo de la plaza: 3,68 m x 5 m – Área de acercamiento lateral de 1,20 m de ancho: Sí – Área de acercamiento señalizada en el pavimento: Sí (integrada en la plaza de aparcamiento)
Escaleras del edificio de características similares	Todas las plantas	Accesible con ascensor alternativo	<ul style="list-style-type: none"> – Tipo de escalera: interior – Suelo de textura y color distinto en inicio y final: No – Altura de los escalones: 17 cm – Fondo de huella: 28 cm – Con tabica: Sí (con luces) – Con bocel: No – Huella de pavimento antideslizante: Sí – Borde de escalones con franja de señalización: No – Zócalo de protección lateral: ambos lados – Pasamanos en: ambos lados – Tipo de pasamanos: sencillo – Altura de Pasamanos: 1,03 m – Hueco bajo escalera protegido: Sí

Otras estancias y servicios	Ubicación	Tipo de itinerario	Características destacables
Ascensores (4 de características similares)	2 cabinas comunican el parking -1 y -2 con la planta baja del edificio. 2 cabinas comunican la planta baja con las discotecas en planta -1.	Accesible	<ul style="list-style-type: none"> – Altura de los botones exteriores: 98 cm – Ancho de la puerta: 80 y 90 cm – Ancho y fondo de cabina: 90 cm x 1,30 m y 1,02 x 2,10 m – Altura de la botonera interior: 1,10 - 1,23 m – Altura del pasamanos: 93 cm y 1,04 m – Espejo frente a la puerta: No (puertas de entrada y salida enfrentadas) – Suelo de textura y color distinto frente a puerta: No – Cabina con señales sonoras: No – Botones con números en: altorrelieve y braille – Botones de color contrastado: No – Cabina con señales visuales: Sí – Botón de emergencia con testigo luminoso que confirme el registro de la llamada: Sí
Guardarropa	Planta baja, después de puerta de entrada	Accesible sin desniveles	<ul style="list-style-type: none"> – Tipo de mostrador: una altura – Altura de mostrador: 1,11 m – Espacio adecuado de circulación para la silla de ruedas: Sí
Café-Teatro	Planta baja, después de la entrada	Accesible con rampa de 6,58 m de longitud, 1,17 m de ancho y 6,3% de inclinación	<ul style="list-style-type: none"> – Carta en braille: No – Altura barra: 1,10 m – Mesas cuadradas de 4 patas – Altura de mesa: 70 cm – Altura bajo mesa: 70 cm – Ancho bajo mesa: 58 cm – Fondo bajo mesa: 72 cm
Discotecas Barocci y Bonnard	Planta -1	Accesible con ascensor	<ul style="list-style-type: none"> – Altura barra: 1,11 m
Restaurante Nautilus y Restaurante Buffet la Vega	Planta baja, dentro del casino	Accesible con rampa de 10 m de longitud, 85 cm de ancho y 5,2% de inclinación	<ul style="list-style-type: none"> – Carta en braille: No – Altura barra buffet: 90 cm – Mesas cuadradas con pata central – Altura de mesa: 72 cm – Altura bajo mesa: 71 cm – Ancho bajo mesa: > 80 cm – Fondo bajo mesa: 70 cm



Otras estancias y servicios	Ubicación	Tipo de itinerario	Características destacables
Cóctel Bar	Planta baja, dentro del casino	Accesible con rampa de 9 m de longitud, 1,55 m de ancho y 5,7% de inclinación	<ul style="list-style-type: none"> - Carta en braille: No - Altura barra: 90 cm - Mesas redondas con pata central - Altura de mesa: 72 cm - Altura bajo mesa: 71 cm - Ancho bajo mesa: > 80 cm - Fondo bajo mesa: 60 cm
Señalización	General del establecimiento		<ul style="list-style-type: none"> - Rótulos de mismo formato: Sí - Altura de los rótulos: > 1,60 m - Tamaño de letra: 2- 10 cm - Textos e iconos de color contrastado: Sí - Textos e iconos: sin braille y sin alto-relieve - Iconos homologados: Sí - También hay una serie de rótulos luminosos con letras grandes.



Parque Warner Madrid



Dirección: Ctra. M-301, Km 15,500
28330 San Martín de la Vega (Madrid)
Teléfono: 918211312
Web: www.parquewarner.com



Información General

El Parque Warner es un parque de atracciones.

Hay atracciones espectaculares, como las montañas rusas o la caída libre desde una torre.

Hay cinco zonas temáticas que parecen escenarios de películas o paisajes de Estados Unidos, como el lejano oeste.

Si tienes discapacidad física, puedes recorrer todo el parque de atracciones.

Hay 3 atracciones con ascensor para montar: “Superman”, “Batman, la fuga” y “Coaster Express”



Atención al público y otra información de interés

- Nadie en el parque sabe lengua de signos para personas sordas.
- Puedes entrar con perro de asistencia.
- Si tienes discapacidad física, puedes alquilar sillas de ruedas y scooters (un tipo de moto adaptada)
- Si vas con niños, puedes alquilar carritos de bebé.
- Si vas con un animal, puedes dejarlo en una guardería para animales del parque.
- Hay un servicio gratuito, llamado “pick-up”, que guarda tus compras y las llevan a la puerta de salida para recogerlas cuando salgas del parque.
- El parque tiene un plan para personas con discapacidad en caso de peligro o emergencia.

Discapacidad Intelectual

- La puerta de entrada está junto al aparcamiento. Junto al aparcamiento están las taquillas. Después de las taquillas hay un gran arco con un cartel que dice “Parque Warner Madrid”. Para entrar al parque hay que cruzar unos tornos giratorios.



- Las taquillas para comprar las entradas son unas casetas con un mostrador y una ventanilla. Hay un cartel que dice “Taquillas”.
- Si has comprado las entradas por internet, hay 3 cajeros automáticos al lado de las taquillas para sacar las entradas.
- Pide un folleto con un plano del parque. En el folleto están dibujados los recorridos, las atracciones, los espectáculos, las tiendas, los bares y los restaurantes. También están marcados los servicios con las figuras de un hombre y una mujer.
- Los caminos del parque son como calles. Tienen un bordillo o una barandilla a cada lado con plantas.
- Sigue los carteles en el recorrido del parque para ir a las atracciones. Todos los carteles tienen forma vertical y tienen flechas para guiarte. Están en los cruces de los caminos.
- La entrada a cada atracción tiene un cartel con su nombre y las normas para subir a la atracción. Hay un metro para medir la altura de las personas. En algunos casos, debes tener una altura para entrar.
- Si tienes discapacidad física, hay un cartel con la figura de una persona en silla de ruedas para indicar la entrada a la atracción.
- Pide ayuda a las personas que trabajan en el parque, si lo necesitas. Llevan uniforme y están por los caminos, cerca de las atracciones y tiendas y en puntos de información.
- Hay zonas de descanso con bancos al aire libre.
- Los servicios tienen un cartel con la palabra “Aseos” y las figuras de un hombre y una mujer.

Acceso, taquillas de venta de entradas y zona de atención al público

- Desde el aparcamiento hasta la entrada al recinto, el itinerario es accesible sin desniveles.
- Las taquillas están situadas después del aparcamiento y antes de la puerta principal y el itinerario es accesible.
- Las taquillas tienen un vidrio de protección y no están equipadas con un bucle de inducción magnética.
- El mostrador de la taquilla tiene una altura de **1,12 m**, no adaptada para la silla de ruedas.
- Existe un punto de venta automática de entradas, con tres cajeros a una altura que varía entre **1,32 – 1,50 m** y solo permiten la aproximación lateral con la silla de ruedas.
- Después de cruzar las taquillas, la puerta principal es una reja que permanece siempre abierta y después hay unos tornos de acceso con un ancho libre de paso de **58 cm**. A cada lado de los tornos hay una portezuela alternativa con un ancho libre de paso de **85 cm**.

- El itinerario hasta la zona de atención al público y consigna es accesible sin desniveles.
- En la zona de atención al público y consigna hay un espacio adecuado para la circulación con la silla de ruedas, el pavimento es homogéneo y no hay elementos voladizos que impliquen riesgo.
- El mostrador de atención al público tiene una altura de **1 m**, no adaptada para usuarios de silla de ruedas. Tiene un vidrio de protección y no está equipado con un bucle de inducción magnética.



Accesibilidad Física

Recorridos por el parque

- Las sendas peatonales por las que se accede a las distintas instalaciones tienen características similares.
- El pavimento de las sendas es de hormigón dibujado y asfalto antideslizante, homogéneo y bien integrado con el entorno.
- En toda la longitud de las sendas hay un bordillo lateral a ambos lados, tiene una altura superior a **7 cm**.
- Las sendas tienen un sistema de drenaje que evita los encharcamientos.
- Las pendientes longitudinales de las sendas varían entre el **3,5%** y el **6,9%**.
- El ancho útil de paso de los senderos es de más de **2 m** y en los cambios de dirección existe un espacio libre de giro \geq **1,50 m**. En “La madriguera de Bugs Bunny”, “La casita de la Abuela” y “El camerino del Pato Lucas” el ancho mínimo de paso es de **85 cm**.
- En el parque existen distintas zonas de descanso, están situadas a lo largo de todo el parque.
- El itinerario hasta las zonas de descanso es accesible para usuarios de silla de ruedas.
- Las zonas de descanso cuentan con bancos con respaldo y sin reposabrazos, además de fuentes y papeleras al alcance de usuarios de silla de ruedas.
- Las zonas de descanso no invaden el área de circulación de los senderos.
- Junto a las atracciones de agua hay cabinas de secado con un escalón de **20 cm** de altura y un ancho de **1,20 m** y un fondo de **1,30 m**.

Aseos adaptados



- En el establecimiento hay **16** cabinas de aseo para usuarios de silla de ruedas, 8 para hombres y 8 para mujeres situadas a lo largo de todo el parque. Están señalizadas con el Símbolo Internacional de Accesibilidad (**SIA**) y se accede a todas por un itinerario accesible.
- Los aseos adaptados son cabinas independientes.
- Todos los aseos adaptados tienen características similares.
- Los espacios de restauración cuentan con sus propias cabinas de aseo para usuarios de sillas de ruedas.



Cabina de aseo adaptado en los aseos de hombres

Nº de cabinas adaptadas: 1	Está señalizada con el SIA: sí
Puerta: abre hacia fuera y tiene un ancho de 88 cm	Diámetro libre de giro en interior: Ø 1,50 m
Tipo de pomo: manilla	Cerrojo se abre desde el exterior: No
Tipo de iluminación: con interruptor	En el interior hay un sistema de solicitud de ayuda: no
Lavabo	
Ubicación: dentro de la cabina, con pedestal	Tipo de grifo: monomando
Altura libre bajo el lavabo: 72 cm	Fondo libre bajo el lavabo: 16 cm
Altura del borde inferior del espejo: 1,04 m, no inclinado	Altura de los accesorios: 1 m
Inodoro	
Espacio de acceso al inodoro: derecho 1,39 m, frontal 1,58 m	Altura del asiento: 48 cm
Tipo y altura de mecanismo de descarga: presión en cisterna a 1,13 m	En lado derecho, tipo de barra y altura: abatible a 51 - 72 cm



Accesibilidad Visual

Recorridos por el parque

- Las sendas peatonales por las que se accede a las distintas instalaciones tienen características similares.
- El pavimento de las sendas es de hormigón impreso y asfalto, homogéneo, antideslizante y bien integrado con el entorno.
- En toda la longitud de las sendas hay un bordillo lateral a ambos lados o una zona ajardinada que sirve de referencia a personas que se desplazan con bastón guía.
- Algunos de los tramos de las sendas tienen una inclinación del **6,9%**.
- Los itinerarios peatonales no disponen de referencias táctiles para personas con discapacidad visual, tales como pavimentos de textura distinta y color contrastado, mapas en braille y en altorrelieve, etc.



Accesibilidad Auditiva

Información y orientación

- Existen rótulos de señalización que facilitan la orientación dentro del parque. Son fácilmente identificables con la vista.
- En las taquillas se entrega a los visitantes un folleto del plano del parque en el que se indican los distintos itinerarios peatonales del parque y la ubicación de las diferentes atracciones y servicios.

Aseos

- Las puertas de las cabinas de aseos tienen un sistema de cierre con una señal visual de "ocupado o libre" y una banda libre inferior que permite ver si hay alguien en su interior.



Otras estancias y servicios	Ubicación	Tipo de itinerario	Características destacables
Aparcamiento	Exterior	Accesible	<ul style="list-style-type: none"> – Tipo de pavimento: asfalto, homogéneo, antideslizante – Número de plazas de estacionamiento reservadas para PMR: 20 – Señalizada con el SIA: en el pavimento – Ancho y fondo de la plaza: 3 m x 5 m – Área de acercamiento lateral de 1,20 m de ancho: No
Ascensor (Los tres son de similares características)	“Batman, “La Fuga” y “Coaster Express”	Accesible	<ul style="list-style-type: none"> – Altura de los botones exteriores: 1,18 m – Ancho de la puerta: 1 m – Ancho y fondo de cabina: 1,33 m x 1,50 m – Altura de la botonera interior: 1,13 m – 1,20 m – Altura del pasamanos: 92 cm – Espejo frente a la puerta: Si – Suelo de textura y color distinto frente a puerta: No – Cabina con señales sonoras: No – Botones con números en altorrelieve y braille – Botones de color contrastado: Si – Cabina con señales visuales: Si – Botón de emergencia con testigo luminoso que confirme el registro de la llamada: no
Escalera de atracciones	Superman	Accesible con ascensor alternativo	<ul style="list-style-type: none"> – Tipo de escalera: interior – Suelo de textura y color distinto en inicio y final: No – Altura de los escalones: 19 cm – Fondo de huella: 30 cm – Con tabica: Si – Con bocel: No – Huella de pavimento antideslizante: Si – Borde de escalones con franja de señalización: No – Zócalo de protección lateral: ambos lados – Pasamanos en: en ambos lados – Tipo de pasamanos: sencillo – Altura de Pasamanos: 98 cm – Hueco bajo escalera protegido: Si



Otras estancias y servicios	Ubicación	Tipo de itinerario	Características destacables
Cafetería / Restaurante "Cantina de los Bandidos" y "Autoservicio El Rancho"	En el itinerario	Accesible a pie de calle	<ul style="list-style-type: none"> – Carta en braille: No – Altura del buffet: 81 cm – Altura libre del buffet: 79 cm – Fondo libre del buffet: 30 cm – Altura barra de Cafetería y Bar: 1,09 m – Altura de mesa: 77 cm – Altura bajo mesa: 62 cm – Ancho bajo mesa: 62 m – Fondo bajo mesa: 79 cm
Tienda de souvenirs	En el itinerario	Accesible	<ul style="list-style-type: none"> – Tipo de mostrador: una altura – Altura de mostrador: 93 cm – Espacio adecuado de circulación para la silla de ruedas: Sí
Señalización	General del establecimiento		<ul style="list-style-type: none"> – Rótulos de mismo formato: Sí – Altura de los rótulos: 90 cm – 2,50 m – Tamaño de letra: 7 cm – Textos e iconos de color contrastado: Sí – Textos e iconos sin braille ni altorrelieve – Iconos homologados: Sí



Plaza de Toros de Las Ventas



Dirección: C/ de Alcalá, 237
28028 Madrid
Teléfono: 913562200
Web: www.las-ventas.com

LUGARES EMBLEMÁTICOS
Plaza de Toros de Las Ventas
© E.M. Promoción de Madrid, S.A.
(Paolo Giocoso)



Información General

La Plaza de Toros de Las Ventas es la más grande de España. Hay corridas de toros desde mayo hasta octubre. Las corridas de toros más importantes son las de la Feria de San Isidro. La Feria de San Isidro es en mayo y en junio.

La plaza tiene 4 plantas con asientos: tendido bajo, tendido alto, gradas y andanadas.

En la plaza de toros está el Museo Taurino. En el museo se cuenta la historia del torero y de los toreros más importantes.

Si tienes discapacidad física, puedes recorrer toda la plaza de toros. Hay ascensores.



Atención al público y otra información de interés

- Nadie en la plaza sabe lengua de signos para personas sordas.
- Puedes entrar con perro de asistencia.
- Hay visitas guiadas para todo el público en español e inglés. Son de martes a domingo de 10.30 horas a 13.30 horas.
- Hay visitas guiadas para personas con discapacidad.
- Hay visitas guiadas en lengua de signos para personas sordas.
- Reserva tu actividad adaptada en el teléfono 915 569 237.
- El museo no tiene un plan para personas con discapacidad en caso de peligro o emergencia.

Discapacidad Intelectual

- Hay muchas puertas para entrar en la plaza de toros. La puerta principal se llama "Puerta Grande". Tiene un cartel en la parte de arriba que dice "Plaza de Toros".
- Las taquillas para comprar entradas están a cada lado de la "Puerta Grande". Tienen un cartel con las palabras "Despacho de billetes".



- La planta baja está cortada entre los tendidos 2 y 3. En este sitio está la salida para los toros a la plaza.
- Los ascensores están junto a la “Puerta de Autoridades” y junto a la puerta antes del Patio de Cuadrillas.
- Sigue los carteles de azulejos con flechas para ir al lugar de tu asiento.
- Las puertas para entrar a la zona de asientos son grandes y están abiertas antes de empezar las corridas de toros. En cada puerta hay un cartel con el nombre de la zona de asientos.
- Una persona te ayudará a sentarte en tu butaca. Los asientos tienen un número en un lado.
- Hay servicios en todas las plantas. Los servicios tienen un cartel que dice “Aseos C” para hombres y “Aseos S” para señoras.

Acceso, taquillas de venta de entradas y zona de atención al público

- Desde las calles aledañas se accede a la Plaza de Toros por vados rebajados. Frente al edificio hay una plaza amplia con una ancho libre de paso **>1,20 m**.
- El edificio tiene **18** puertas de acceso; la principal es la llamada “Puerta Grande”. En la parte posterior están la “Puerta de Cuadrillas” y la de “Arrastre” y cercana a este última, la “Puerta de autoridades”.
- Las puertas son de madera, con dos hojas que abren hacia fuera y un ancho libre de paso **≥ 2 m**. Permanecen abiertas antes de los eventos y no tienen desniveles.
- En la planta baja no es posible recorrer la plaza en su totalidad, ya que entre los tendidos **2 y 3** están ubicados los corrales. Por eso las Personas con Movilidad Reducida (**PMR**) pueden acceder desde la calle hasta los ascensores, por la “Puerta de Autoridades” y por la anterior al “Patio de Cuadrillas”.
- Las taquillas para despacho de billetes y para las visitas guiadas están situadas en la fachada exterior, a ambos lados de la “Puerta Grande” y el itinerario es accesible.
- Las ventanillas de las taquillas tiene un muro de **1,30 m** de altura y sobre el muro una verja de hierro. No está equipada con un bucle de inducción magnética que facilite la comunicación a personas con prótesis auditivas.
- En la temporada de corridas de toros, se venden también los billetes en unas casetas móviles que se sitúan frente al edificio. La ventanilla de la caseta está a **1,14 m** de altura.



Accesibilidad Física

Plaza de Toros

- Todas las plantas del edificio se comunican entre sí por escaleras y ascensores. Hay un total de seis ascensores repartidos de la siguiente manera; dos en el tendido 1, otros dos en el 4, y dos frente a los tendidos 7 y 8. Son accesibles y tienen las mismas características.
- Las puertas por las que se accede a las distintas localidades – Tendido bajo, Tendido Alto, Gradas, Andanadas- tienen un ancho de paso $\geq 2\text{ m}$, con dos hojas que abren hacia fuera. Permanecen abiertas antes de las corridas o de cualquier espectáculo. Sobre cada puerta hay un rótulo que indica las localidades a las que conduce.
- Hay 6 espacios reservados para usuarios de silla de ruedas. Están situados en las gradas y andanadas 4, 5 y 6. Desde las galerías se accede a los espacios reservados subiendo una rampa practicable.
- La rampa tiene 3,10 m de longitud y una inclinación del 11 %. Su ancho libre de paso es de 1,94 m y no tiene pasamanos. El pavimento es antideslizante.
- Cada espacio reservado tiene 3,30 m de ancho y 1,64 m de fondo, no están señalizados con el Símbolo Internacional de Accesibilidad (SIA). El suelo es horizontal.
- Las galerías de circulación de los distintos niveles de la Plaza de Toros tienen un ancho libre de paso $\geq 5\text{ m}$. Su pavimento es homogéneo y antideslizante.

Aseo adaptado



- En el establecimiento hay 4 cabinas de aseo para usuarios de silla de ruedas. Dos cabinas de señoras y una de caballeros están situadas en el Tendido bajo 5 (planta baja), integradas en las baterías de aseos de mujeres y hombres. Hay otra cabina adaptada independiente en la 2ª planta junto a la Grada 8. Para utilizar esta última hay que pedir la llave al personal de limpieza que permanece vigilante. Ninguna de las

cabinas está señalizada con el Símbolo Internacional de Accesibilidad (SIA) pero tienen un itinerario accesible.

- Los aseos adaptados del establecimiento tienen características distintas.

Aseo adaptado integrado en los aseos de señoras del Tendido bajo 5

Puerta general de los aseos: corredera con ancho de paso de 94 cm (siempre abierta)	Tipo de pomo: tirador vertical
Cabina de aseo adaptado	
Nº de cabinas adaptadas: 1	Está señalizada con el SIA: no
Puerta: abre hacia fuera con un ancho de 94 cm	Díámetro libre de giro en interior: Ø1,50 m
Tipo de pomo: manilla	Cerrojo se abre desde el exterior: sí (con llave)
Tipo de iluminación: siempre encendida	En el interior hay un sistema de solicitud de ayuda: no



Lavabo

Ubicación: dentro de la cabina	Tipo de grifo: monomando
Altura libre bajo el lavabo: 86 cm	Fondo libre bajo el lavabo: 50 cm
Altura del borde inferior del espejo: no hay	Altura de los accesorios: no hay

Inodoro

Espacio de acceso al inodoro: derecho 1 m, izquierdo 70 cm, frontal 1,20 m	Altura del asiento: 40 cm
Tipo y altura de mecanismo de descarga: presión en pared a 1 m	En lado derecho, tipo de barra y altura: abatible a 62 y 82 cm
En lado izquierdo, tipo de barra y altura: abatible a 62 y 82 cm	Separación entre barras: 78 cm



Accesibilidad Visual

Plaza de Toros

- Todas las plantas del edificio se comunican entre sí por escaleras y ascensores.
- Las puertas por las que se accede a las distintas localidades – Tendido bajo, Tendido Alto, Gradas, Andanadas- son amplias, con dos hojas abatibles y de color rojo. Permanecen abiertas antes de las corridas o de cualquier espectáculo. Sobre cada puerta hay un rótulo que indica las localidades a las que conduce.
- En general el pavimento de las galerías de circulación y de las localidades es homogéneo y antideslizante.
- La iluminación de las galerías de la planta baja no es homogénea, por no disponer de luz natural. El resto de plantas si tienen luz natural.
- No hay elementos voladizos que impliquen riesgo.



Accesibilidad Auditiva

Información y orientación

- Existen rótulos de señalización que facilitan la orientación dentro del establecimiento. Son fácilmente identificables con la vista.
- Las señales de evacuación en caso de emergencia son visuales y auditivas.

Plaza de Toros

- Las ayudas técnicas de sonido, intérpretes de Lengua de Signos Española (LSE), bucles de inducción magnética, etc. son contratados por los organizadores de cada evento.

Aseos

- Las puertas de las cabinas de aseos tienen un sistema de cierre con una señal visual de “ocupado o libre” y una banda libre inferior que permite ver si hay alguien en su interior.



Otras estancias y servicios	Ubicación	Tipo de itinerario	Características destacables
Aparcamiento	Exterior	Accesible	<ul style="list-style-type: none"> – Tipo de pavimento: asfalto, homogéneo y antideslizante – Número de plazas de estacionamiento reservadas para PMR: 10 – Señalizada con el SIA: en el pavimento – Ancho y fondo de la plaza: 2,20 m x 4,5 m – Área de acercamiento lateral de 1,20 m de ancho: Sí (con escalón de 5 cm) – Área de acercamiento señalizada en el pavimento: No
Escalera del edificio	Plantas que comunica	Accesible con ascensor alternativo	<ul style="list-style-type: none"> – Tipo de escalera: interior – Suelo de textura y color distinto en inicio y final: No – Altura de los escalones: 18 cm – Fondo de huella: 30 cm – Con tabica: Sí – Con bocel: No – Huella de pavimento antideslizante: Sí – Borde de escalones con franja de señalización: No – Zócalo de protección lateral: ambos lados – Pasamanos en: ambos lados – Tipo de pasamanos: sencillo – Altura de Pasamanos: 90 cm – Hueco bajo escalera protegido: No
Ascensor (6 de características similares)	Comunican todas las plantas del edificio (2 cabinas en el tendido 1, otras 2 en el 4, y otros 2 en los tendidos 7 y 8)	Accesible	<ul style="list-style-type: none"> – Altura de los botones exteriores: 1,20 m – Ancho de la puerta: 80 cm – Ancho y fondo de cabina: 1,42 m x 1,26 m – Altura de la botonera interior: 1,07 – 1,34 m – Altura del pasamanos: 90 cm – Espejo frente a la puerta: No – Suelo de textura y color distinto frente a puerta: No – Cabina con señales sonoras: Sí – Botones con números: sin altorrelieve y sin braille – Botones de color contrastado: Sí – Cabina con señales visuales: Sí – Botón de emergencia con testigo luminoso que confirme el registro de la llamada: Sí



Otras estancias y servicios	Ubicación	Tipo de itinerario	Características destacables
Sala de Antonio Chenel "Antoñete"	Planta baja, tendido 4	Accesible	<ul style="list-style-type: none"> - Se accede por el "Patio de caballos" - Es una sala diáfana con una exposición fotográfica del torero, en la que se celebran distintos eventos culturales relacionados con el mundo taurino.
Sala Antonio Bienvenida	Planta baja, tendido 1	Acceso con 2 escalones de 19 cm	<ul style="list-style-type: none"> - Es una sala diáfana con una exposición fotográfica del torero, en la que se celebran distintos eventos culturales relacionados con el mundo taurino.
Tienda de souvenirs	Planta baja, tendido 5	Acceso con un escalón de 8 cm	<ul style="list-style-type: none"> - Tipo de mostrador: una altura - Altura de mostrador: 80 cm - Espacio adecuado de circulación para la silla de ruedas: Sí
Señalización	General del establecimiento		<ul style="list-style-type: none"> - Rótulos de mismo formato: No - Altura de los rótulos: > 2,10 m - Tamaño de letra: > 10 cm - Textos e iconos de color contrastado: Sí - Textos e iconos: sin braille y sin alto-relieve - Iconos homologados: No

Tour del Bernabéu - Estadio Santiago Bernabéu



Dirección: Avda. de Concha Espina, 1
28036 Madrid
Teléfono: 913984362
Web: www.realmadrid.com



Información General

El estadio Santiago Bernabéu es el campo de fútbol del Real Madrid. En la visita se recorre la sala de trofeos ganados por el Real Madrid, el campo de juego, los vestuarios de los jugadores, el palco del presidente del equipo, una sala de fotografías y la sala de prensa.

Si tienes discapacidad física, sólo puedes entrar a la sala de trofeos y al campo de juego por una entrada diferente. Una persona de atención al público te acompañará. En el recorrido hay rampas y ascensores, pero necesitas ayuda.



Atención al público y otra información de interés

- Nadie en el museo sabe lengua de signos para personas sordas.
- Puedes entrar con perro de asistencia.
- Hay visitas guiadas para personas con discapacidad.
- Hay visitas guiadas en lengua de signos para personas sordas.
- Reserva tu visita adaptada en el teléfono 91 398 43 62.
- Pide prestada una silla de ruedas, si lo necesitas.
- Si tienes discapacidad física o discapacidad visual, la entrada es gratis.
- El estadio tiene un plan para personas con discapacidad en caso de peligro o emergencia.

Discapacidad Intelectual

- La taquilla para comprar la entrada del recorrido por el estadio es la número 10. Está en el lado del Paseo de la Castellana. Tiene un cartel que dice "Taquilla 10".
- La entrada para empezar el recorrido es por la Torre B. El recorrido empieza en la sala de trofeos de la planta 4.
- Hay que subir y bajar escaleras para hacer el recorrido.



- Es difícil hacer el recorrido. Sigue los carteles con flechas para seguir el recorrido. Pide ayuda a las personas de atención al público en las salas, si lo necesitas.
- No hay información en lectura fácil en ninguna sala del recorrido.
- Hay bancos para descansar en algunas salas del recorrido.
- Los servicios están junto a las salas de trofeos en las plantas 3 y 4. Tienen un cartel con las figuras de un hombre y una mujer.

Acceso y zona de atención al público

- La acera por la que se accede al estadio está rebajada. Tiene un ancho libre de paso de **> 1,50 m**.
- El acceso al Tour se realiza por la **Torre B**, cuya puerta permanece abierta en horario de visita y tiene un ancho libre de paso **≥ 2 m**. Después de la entrada se suben las escaleras hasta la segunda planta donde está el puesto de seguridad y control, luego se continúa por escaleras hasta la cuarta planta y se comienza el Tour.
- Las Personas de Movilidad Reducida (**PMR**) deben avisar al vigilante para que les acompañe hasta la puerta 23, en ésta hay un escalón de **10 cm**.
- La puerta de entrada alternativa abre hacia fuera y tiene un ancho libre de paso de **1,17 m**. Detrás, hay una rampa metálica que comunica con **2** ascensores por los se accede desde la planta baja hasta la 4ta, dónde inicia el Tour en la sala de exposición de trofeos.
- La rampa es practicable, tiene dos tramos en forma de L, uno de **3,30 m** de longitud y otro de **4,40 m**, con un ancho de paso de **1,38 m** y una inclinación del **14%**. El segundo tramo tiene un pasamanos a un lado.
- Antes de los ascensores se cruzan unos tornos con un ancho libre de paso de **82 cm**.
- Las entradas del Tour se compran en la taquilla **10** del estadio, situada en el Paseo de la Castellana junto a la puerta **7**, y el itinerario es accesible.
- La taquilla tiene un vidrio de protección y no está equipada con un bucle de inducción magnética que facilite la comunicación a personas con prótesis auditivas.
- El mostrador de la taquilla tiene una altura **>1,20 m**, no adaptada para usuarios de silla de ruedas.



Accesibilidad Física

Salas de exposición de trofeos

- La visita a salas de exposiciones inicia en la 4ª planta y finaliza en la 3ª. Se accede a estas por la entrada alternativa antes descrita y entre ellas se comunican por medio del ascensor.
- Todas las puerta de acceso de las distintas estancias que forman parte de la exposición permanecen abiertas en horario de visita y sus anchos de paso son **≥ 120 cm**.

- Las salas de exposición no tienen ningún tipo de desnivel, y entre muebles hay un espacio de circulación y maniobra para usuarios de silla de ruedas con una ancho $\geq 1,50$ m.
- El suelo de la sala es homogéneo y antideslizante.
- A mitad del recorrido hay zonas de descanso con taburetes y sillones.
- Las maquetas, expositores y vitrinas horizontales permiten la aproximación lateral de usuarios de silla de ruedas. Están situadas a distintas alturas, entre **70 y 97 cm**.

Terreno de juego

- Los usuarios de silla de ruedas sólo pueden acceder al terreno de juegos desde la calle por la puerta **48**, que está señalizada con el Símbolo Internacional de Accesibilidad (**SIA**).
- Se accede por un túnel con una rampa vehicular de **16 m** de longitud, **4 m** de ancho y una inclinación pronunciada del **14%**
- Antes de acceder al terreno de juego y al final del túnel, se ha colocado una plataforma metálica horizontal para disminuir la inclinación pronunciada de la rampa vehicular. Esta tiene **17 m** de longitud, **1,25 m** de ancho. Tiene a un lado un pasamanos de **70 cm** de altura.
- La visita se realiza por el perímetro del terreno de juego.

Aseo adaptado



- En el recorrido del Tour del Bernabéu hay una cabina de aseo para usuarios de silla de ruedas. Está situada en el túnel de la puerta **48**, por el que las PMR acceden al terreno de juego. Se accede a este bajando la rampa del túnel. Se ha señalizado con el Símbolo Internacional de Accesibilidad (**SIA**).

Cabina de aseo adaptado

Puerta: abre hacia dentro con un ancho de 90 cm	Diámetro libre de giro en interior: Ø 1,50 m
Tipo de pomo: tirador	Cerrojo se abre desde el exterior: no
Tipo de iluminación: con interruptor	En el interior hay un sistema de solicitud de ayuda: no

Lavabo

Ubicación: dentro de la cabina	Tipo de grifo: monomando
Altura libre bajo el lavabo: 74 cm (regulable en altura)	Fondo libre bajo el lavabo: 60 cm
Altura del borde inferior del espejo: 1,07 m, inclinado	Altura de los accesorios: 97 cm

Inodoro

Espacio de acceso al inodoro: derecho 1,40 m, frontal 1,50 m	Altura del asiento: 40 cm
Tipo y altura de mecanismo de descarga: presión en pared a 1,20 m	En lado derecho, tipo de barra y altura: abatible a 78 y 98 cm
En lado izquierdo, tipo de barra y altura: horizontal y fija a 98 cm	Separación entre barras: 65 cm



Accesibilidad Visual

Tour del Bernabéu

- La visita a las salas de exposiciones inicia en la 4ª planta y finaliza en la 3ª. Se accede a estas por medio de escaleras desde la torre B del estadio. El inicio y final de las escaleras no está señalizado con una franja de textura distinta y color contrastado que alerte del desnivel.
- Después de la exposición de trofeos la visita continua por el terreno de juego, palco presidencial, sala de fotomontajes, vestuarios y la sala de prensa. Se accede a las distintas estancias por medio de escaleras.
- Todas las puertas de acceso a las distintas salas permanecen abiertas en horario de visita. Algunas puertas son de vidrio y están señalizadas con el logotipo del club en color blanco.
- El suelo de las estancias que se visitan es homogéneo y antideslizante, existen algunos escalones aislados.
- La iluminación general es homogénea. En la sala de exposición de trofeos la iluminación dirigida al contenido expositivo produce deslumbramientos.
- En las distintas estancias el mobiliario está distribuido de forma que no obstaculiza la circulación de personas con discapacidad visual y no hay elementos voladizos que impliquen riesgo.
- En la exposición no hay maquetas o planos en altorrelieve con información en braille, pero algunos trofeos pueden ser tocados por personas con discapacidades visuales.
- Los paneles y rótulos descriptivos tienen un soporte mate, contraste cromático entre textos y fondo, una fuente de fácil lectura y el tamaño de sus textos es de **1,5 cm**.
- Los itinerarios entre las distintas estancias que se visitan son complicados por lo que se recomienda que una persona con discapacidad visual haga la visita con un acompañante.



Accesibilidad Auditiva

Información y orientación

- Existen rótulos de señalización que facilitan la orientación dentro del establecimiento. Son fácilmente identificables con la vista.
- Las señales de evacuación en caso de emergencia son visuales y auditivas.

Tour del Bernabéu

- Hay un folleto que explica en qué consiste la visita y su itinerario.

Aseos

- Las puertas de las cabinas de aseos tienen un sistema de cierre con una señal visual de “ocupado o libre” y una banda libre inferior que permite ver si hay alguien en su interior.



Otras estancias y servicios	Ubicación	Tipo de itinerario	Características destacables
Escaleras que conducen al inicio de la exposición	Plantas baja a 4ª	Accesible con ascensor alternativo	<ul style="list-style-type: none"> – Tipo de escalera: interior – Suelo de textura y color distinto en inicio y final: No – Altura de los escalones: 18 cm – Fondo de huella: 30 cm – Con tabica: Sí – Con bocel: No – Huella de pavimento antideslizante: Sí – Borde de escalones con franja de señalización: No – Zócalo de protección lateral: ambos lados – Pasamanos en: ambos lados – Tipo de pasamanos: sencillo – Altura de pasamanos: 1 m – Hueco bajo escalera protegido: Sí
Ascensor de uso restringido (2 cabinas panorámicas de iguales características)	Todas	Accesible	<ul style="list-style-type: none"> – Altura de los botones exteriores: 1,20 m – Ancho de la puerta: 1,10 m – Ancho y fondo de cabina: 1,40 m x 1,80 m – Altura de la botonera interior: 73 cm – 1,40 m – Altura del pasamanos: 93 cm – Espejo frente a la puerta: No (ascensor panorámico) – Suelo de textura y color distinto frente a puerta: No – Cabina con señales sonoras: No – Botones con números en: altorrelieve y braille – Botones de color contrastado: Sí – Cabina con señales visuales: Sí – Botón de emergencia con testigo luminoso que confirme el registro de la llamada: Sí
Restaurante	Puerta 57	Practicable con plataforma salvaescaleras	<ul style="list-style-type: none"> – Comedor no analizado, por no formar parte del Tour del Bernabéu



Otras estancias y servicios	Ubicación	Tipo de itinerario	Características destacables
Tienda de souvenirs	Planta baja	Accesible	<ul style="list-style-type: none"> - Se accede desde el exterior del estadio por la calle Padre Damián. - Tipo de mostrador: una altura - Altura de mostrador: 90 cm - Espacio adecuado de circulación para la silla de ruedas: Sí
Señalización	General del establecimiento		<ul style="list-style-type: none"> - Rótulos de mismo formato: Sí - Altura de los rótulos: 1,30 – 1,70 m - Tamaño de letra: 5 - 8 cm - Textos e iconos de color contrastado: Sí - Textos e iconos: sin braille y sin alto-relieve - Iconos homologados: Sí



Zoo Acuarium Madrid



Dirección: Casa de Campo, s/n
28011 Madrid
Teléfono: 902 345 014
Web: www.zoomadrid.com



Información General

El primer zoo de Madrid estaba en el Parque del Retiro. Era muy antiguo. El zoo de Madrid de la Casa de Campo está desde hace unos años. Si tienes discapacidad física, puedes recorrer todo el zoo. Hay rampas. En el acuario hay un ascensor.



Atención al público y otra información de interés

- Sólo una persona del Zoo sabe lengua de signos para personas sordas. Es la logopeda del Zoo.
- Puedes entrar con perro de asistencia.
- Hay visitas guiadas para grupos de personas con discapacidad.
- Reserva la visita guiada en el teléfono 902 345 014.
- Si tienes discapacidad física, puedes participar en todas las visitas guiadas.
- Pide prestada una silla de ruedas, si lo necesitas.
- Puedes alquilar un coche eléctrico para recorrer el parque. Hay coches para 2 personas y para 4 personas.
- El zoo tiene un plan para personas con discapacidad en caso de peligro o emergencia.

Discapacidad Intelectual

- La entrada principal del parque tiene forma de caseta. Hay varias puertas de hierro abiertas siempre al público. En la parte de arriba hay un cartel que dice "Zoo Acuarium".
- Antes de llegar a la taquilla hay un cartel con el horario del zoo y los precios de las entradas.
- La taquilla para comprar las entradas está detrás de la entrada principal. Es una ventanilla de cristal.



- Pide un folleto con un plano del parque. En el folleto están dibujados los recorridos y las zonas temáticas, que son los lugares para ver a los animales de cada continente del mundo. También están marcados los servicios con las letras WC para hombres y mujeres y WCM para personas en silla de ruedas.
- Los caminos del parque son como calles. Tienen un bordillo o una barandilla a cada lado.
- Cada recorrido tiene un número para orientar hacia las zonas temáticas. Todos los carteles se ven con claridad. Los carteles son de madera, tienen letras mayúsculas y colores.
- Las zonas temáticas del parque tienen un cartel con su nombre, por ejemplo, “Acuarium”, “Tierra de gorilas”.
- Pide ayuda a las personas que trabajan en el parque, si lo necesitas. Llevan una camiseta marrón que dice “ZOO MADRID” y están por los caminos, cerca las zonas temáticas.
- Para ir a los servicios, sigue el cartel con una flecha, la palabra “Aseos” y las figuras de un hombre y una mujer.
- Hay varios servicios. Hay unos servicios en la entrada junto a la oficina de información, otros junto al “Área de felinos”, otros en el “Área de monos papiones”, otros en el “Área mundo gorila”, otros junto al kiosko de hamburguesas “Burger Virunga”, otros en el “Delfinario” y otros en el restaurante Kibanda junto al Acuarium.

Acceso, taquillas de venta de entradas y zona de atención al público

- La acera por la que se accede al establecimiento está rebajada. Tiene un ancho libre de paso **> 2 m**.
- La entrada principal del establecimiento es accesible sin desniveles.
- Tiene 5 puertas iguales. Son de hierro y abren hacia fuera. Su ancho libre de paso es de **90 cm**. Todas permanecen abiertas en horario de visita.
- Detrás de cada puerta hay una taquilla, es una ventanilla con un vidrio de protección y no está equipado con un bucle de inducción magnética que facilite la comunicación a personas con prótesis auditivas.
- El mostrador de la taquilla tiene una altura de **1,06 m**, no adaptada para usuarios de silla de ruedas.
- A continuación hay que atravesar una pasarela, al final de la misma se entrega el ticket de entrada. La portezuela de entrada para usuarios de silla de ruedas tiene un ancho libre de paso de **1,65 m**, el resto de personas entran por los tornos.



Accesibilidad Física

Recorridos por el parque

- Las sendas peatonales por las que se accede a las distintas áreas del parque tienen características similares.
- El pavimento de las sendas es de adoquines y baldosas de cemento, homogéneo, antideslizante y bien integrado con el entorno.
- En toda la longitud de las sendas hay un bordillo lateral a ambos lados, tiene **9 y 20 cm** de altura.
- Las sendas tienen un sistema de drenaje que evita los encharcamientos.
- Las pendientes longitudinales de las sendas son del **3,5 %** y **6,9 %**. La pendiente transversal media de los senderos es **< 2%**.
- El ancho útil de paso de los senderos es **≥ 2,50 m** y en los cambios de dirección existe un espacio libre de giro **≥ 1,50 m**.
- En el parque existen distintas zonas de descanso, están situadas a lo largo de todo el recorrido.
- El itinerario hasta las zonas de descanso es accesible para usuarios de silla de ruedas. Tienen mesas con bancos fijos pegados a la propia mesa. Los bancos son sin respaldo y sin reposabrazos. Además hay fuentes y papeleras al alcance de usuarios de silla de ruedas.
- Las mesas con bancos no tienen un espacio de incorporación correcto para la silla de ruedas, pero en los extremos de la mesa permiten la aproximación lateral con la silla.
- Las zonas de descanso no invaden el área de circulación de los senderos.
- Los coches que se alquilan en el zoo circulan también por los itinerarios peatonales.

Aseos adaptados



- En el establecimiento hay cinco cabinas de aseo para usuarios de silla de ruedas, una está situada en el acceso, otra junto a la zona de felinos, otra en la zona de los gorilas, otra en el delfinario y otra junto el restaurante Kibanda. Están señalizadas con el Símbolo Internacional de Accesibilidad (**SIA**) y se accede a todas por un itinerario accesible.
- Los aseos adaptados son cabinas independientes y tienen características espaciales similares

aunque las posiciones de las barras cambian. El aseo mejor adaptado es el que está en el restaurante Kibanda.

Cabina de aseo adaptado del restaurante Kibanda

Nº de cabinas adaptadas: 1	Está señalizada con el SIA: No
Puerta: abre hacia fuera y tiene un ancho de 90 cm	Diámetro libre de giro en interior: Ø 1,50 m
Tipo de pomo: manilla	Cerrojo se abre desde el exterior: No tiene
Tipo de iluminación: con sensor	En el interior hay un sistema de solicitud de ayuda: no
Lavabo	
Ubicación: dentro de la cabina	Tipo de grifo: monomando



Altura libre bajo el lavabo: 77 cm	Fondo libre bajo el lavabo: 18 cm, con pedestal
Altura del borde inferior del espejo: 86 cm, no inclinado	Altura de los accesorios: 1,08 y 1,25 m
Inodoro	
Espacio de acceso al inodoro: izquierdo ≥ 90 cm, frontal 1,50 m	Altura del asiento: 39 cm
Tipo y altura de mecanismo de descarga: presión en cisterna a 74 cm	En lado derecho, tipo de barra y altura: abatible a 60 y 77 cm
En lado izquierdo, tipo de barra y altura: abatible a 60 y 77 cm	Separación entre barras: 82 cm



Accesibilidad Visual

Recorridos por el parque

- Las sendas peatonales por las que se accede a las distintas instalaciones tienen características similares.
- El pavimento de las sendas es de adoquines y baldosas de cemento, homogéneo, antideslizante y bien integrado con el entorno.
- En toda la longitud de las sendas hay un bordillo lateral a ambos lados, que sirve de referencia a personas que se desplazan con bastón guía.
- Los tramos elevados de los itinerarios, en forma de puente, tienen barandillas a ambos lados, están prolongadas en los extremos.
- Algunos de los tramos de las sendas tienen una inclinación accesible que varía entre el **3,5 %** y **6,9%**. La pendiente transversal media de los senderos es **< 2%**.
- Los itinerarios peatonales no disponen de referencias táctiles para personas con discapacidad visual, tales como pavimentos de textura y color distintos, mapas en braille y en altorrelieve, etc.
- Los coches que se alquilan en el zoo circulan también por los itinerarios peatonales.



Accesibilidad Auditiva

Información y orientación

- Existen rótulos de señalización que facilitan la orientación dentro del establecimiento. Son fácilmente identificables con la vista.
- En la taquilla se entrega a los visitantes un folleto con un plano en el que se indican los distintos itinerarios peatonales del parque y la ubicación de las diferentes áreas y servicios.

Aseos

- Las puertas de las cabinas de aseos tienen un sistema de cierre con una señal visual de “ocupado o libre” y una banda libre inferior que permite ver si hay alguien en su interior.



Otras estancias y servicios	Ubicación	Tipo de itinerario	Características destacables
Escalera del restaurante Kibanda	Junto el Acuarium dentro del itinerario	Accesible con rampa de 23 m de longitud, un ancho de paso de 2 m y una inclinación del 6,9% . Tiene un pasamanos a un lado situado a 1 m de alto.	<ul style="list-style-type: none"> – Tipo de escalera: exterior – Suelo de textura y color distinto en inicio y final: No – Altura de los escalones: 20 cm – Fondo de huella: 32 cm – Con tabica: Sí – Con bocel: No – Huella de pavimento antideslizante: Sí – Borde de escalones con franja de señalización: No – Zócalo de protección lateral: ambos lados – Pasamanos en: a un lado – Tipo de pasamanos: sencillo – Altura de Pasamanos: 1,05 m – Hueco bajo escalera protegido: Sí
Escalera del acuarium	Dentro del acuarium	Accesible con ascensor	<ul style="list-style-type: none"> – Tipo de escalera: interior – Suelo de textura y color distinto en inicio y final: No – Altura de los escalones: 17 cm – Fondo de huella: 28 cm – Con tabica: Sí, con luces – Con bocel: No – Huella de pavimento antideslizante: Sí – Borde de escalones con franja de señalización: No – Zócalo de protección lateral: ambos lados – Pasamanos en: ambos lados – Tipo de pasamanos: sencillo – Altura de Pasamanos: 1,03 m – Hueco bajo escalera protegido: Sí
Escalera zona de los lince	Zona de Fauna Europea	Accesible por medio de un recorrido con una ligera inclinación	<ul style="list-style-type: none"> – Tipo de escalera: interior – Suelo de textura y color distinto en inicio y final: No – Altura de los escalones: 13 cm – Fondo de huella: 29 cm – Con tabica: Sí – Con bocel: No – Huella de pavimento antideslizante: Sí – Borde de escalones con franja de señalización: No – Zócalo de protección lateral: ambos lados – Pasamanos en: no hay – Hueco bajo escalera protegido: Sí



Otras estancias y servicios	Ubicación	Tipo de itinerario	Características destacables
Ascensor del acuario	Dentro del acuario	Accesible	– En reparación, durante la fecha de la visita.
Observatorio	En el recorrido del recinto	Accesible	– Descripción: Es un espacio cubierto con ventanas, para visionar buitres y otras aves – Tipo de recorrido de la atracción: Accesible – Plazas reservadas para PMR: hay 2 ventanas mas bajas, que permiten la observación lateral desde una silla de ruedas, están a 80 cm de alto y con un ancho de 1,60 m, el suelo es horizontal. – Productos de apoyo para personas con discapacidades sensoriales: No hay
Restaurante Kibanda	Zona fauna Americana (al final del recorrido)	Accesible con rampa antes descrita	– Carta en braille: No – Altura barra: 1,13 m – Altura de mesa: 75 cm – Altura bajo mesa: 66 cm – Ancho bajo mesa: 99 m – Fondo bajo mesa: 70 cm
Tienda de souvenirs	En el Acuario	Accesible	– Tipo de mostrador: una altura – Altura de mostrador: 75 cm – Espacio adecuado de circulación para la silla de ruedas: Sí
Exhibición Delfinario	En el recorrido del recinto	Accesible	– Descripción: Es un anfiteatro al aire libre, son gradas – Tipo de recorrido de la atracción: Accesible – Plazas reservadas para PMR: hay 4, situadas en una tribuna, están señalizadas en vertical con el SIA, tienen 90 cm de ancho con 1,25 m de fondo, el suelo es horizontal. – Productos de apoyo para personas con discapacidades sensoriales: no hay
Exhibición de los leones marinos	En el recorrido del recinto	Accesible	– Descripción: Es un anfiteatro al aire libre, son gradas – Tipo de recorrido de la atracción: Accesible – Plazas reservadas para PMR: hay 4 situadas junto a la entrada, están señalizadas en vertical con el SIA, tienen 90 cm de ancho con 1,25 m de fondo, el suelo es horizontal.



Otras estancias y servicios	Ubicación	Tipo de itinerario	Características destacables
			<ul style="list-style-type: none"> – Productos de apoyo para personas con discapacidades sensoriales: no hay
Acuarium	En el recorrido del recinto	Accesible	<ul style="list-style-type: none"> – Descripción: se accede al acuarium por una puerta abatible, de doble hoja, cada una tiene un ancho libre de paso de 95 cm. – Tipo de recorrido: Accesible – Altura de vitrinas: 20 y 70 cm – Altura carteles: 70 - 90 cm y 2,50 m – Plazas reservadas para PMR en la sala central: No hay, se colocan en la parte delantera de la grada. – Productos de apoyo para personas con discapacidades sensoriales: No hay
Señalización	General del establecimiento		<ul style="list-style-type: none"> – Rótulos de mismo formato: Sí – Altura de los rótulos: 60 cm - 1,20 m – Tamaño de letra: 14 cm – Textos e iconos de color contrastado: Sí – Textos e iconos: sin braille ni altorrelieve – Iconos homologados: Sí



Comunidad Valenciana



Alicante

- Benidorm Palace (Benidorm)581
- Museo de las Hogueras586
- Museo del Turrón (Jijona)590

Castellón

- Puerto Azahar de Castellón595
- Teatro Principal599
- Teatro del Raval605
- Teatro Serrano (Segorbe)609

Valencia

- Bioparc-zoo614
- Centro Comercial Bonaire (Aldaia)621
- Museo Lladró (Tabernes)626
- Teatro Principal631



Benidorm Palace



Dirección: Avda. Doctor Severo Ochoa, 13
03503 Benidorm (Alicante)
Teléfono: 965851660
Web: www.benidormpalace.es



Información General

El Benidorm Palace es una sala de espectáculos, como conciertos, danza y teatro.

El Benidorm Palace tiene tres plantas.

En la planta baja está la taquilla para comprar las entradas, los servicios y una sala de espectáculos en la que se puede cenar.

En la planta 1 hay otra sala de espectáculos con cena.

En la planta 2 están las oficinas.

Si tienes discapacidad física, no puedes recorrer todo el Benidorm Palace. No hay ascensores.



Atención al público y otra información de interés

- Nadie en el Benidorm Palace sabe lengua de signos para personas sordas.
- Puedes entrar con perro de asistencia.
- El Benidorm Palace tiene un plan para personas con discapacidad en caso de peligro o emergencia.

Discapacidad Intelectual

- Las puertas de entrada son de cristal. Hay escaleras para llegar a las puertas. Encima de las puertas hay un cartel luminoso que dice "Benidorm Palace".
- La taquilla para comprar las entradas está junto a la puerta de entrada. Son de cristal y tienen un cartel luminoso con las palabras "Taquilla – Open"
- Las puertas de las salas están abiertas antes de empezar el espectáculo.
- Una persona te ayudará a sentarte en tu mesa. Algunas mesas no están numeradas.
- Para ir al servicio, sigue la flecha con el cartel "Aseos/Toilets" y las figuras de un hombre, una mujer y una persona en silla de ruedas.

Acceso y zona de atención al público

- La acera por la que se accede al establecimiento no está rebajada. Tiene un ancho libre de paso de **1,42 m**.
- La entrada principal del establecimiento tiene seis escalones de **15,5 cm** de altura, con una rampa alternativa.
- La rampa es practicable tiene un tramo de **8 m** de longitud, con una inclinación de **17,6 %**. Su ancho libre de paso es de **1,25 m** y dispone de un pasamanos a un lado. El inicio y final de la rampa no está señalizado con una franja de textura distinta y color contrastado que alerta del desnivel.
- Tiene dos puertas contiguas iguales. Son de vidrio, de doble hoja, correderas y automáticas. Su ancho libre de paso es de **1,65 m**. No están señalizadas con dos franjas horizontales de color contrastado.
- El itinerario hasta la zona de atención al público es accesible sin desniveles.
- En la zona de atención al público hay un espacio adecuado para la circulación con la silla de ruedas, el pavimento es homogéneo y no hay elementos voladizos que impliquen riesgo.
- El mostrador de atención al público tiene una altura de **1,05 m**, sólo permite la aproximación lateral con la silla de ruedas. No está equipado con un bucle de inducción magnética.
- La taquilla está situada en el exterior y el itinerario es accesible.
- La taquilla tiene un vidrio de protección y no está equipada con un bucle de inducción magnética.
- El mostrador de la taquilla una altura de **1,05 m**, sólo permite la aproximación lateral con la silla de ruedas.



Accesibilidad Física

Sala de espectáculos

- Se accede a los distintos niveles del establecimiento por la planta baja mediante rampas y a las plantas primera y segunda por medio de escaleras.
- Las rampas son accesibles tienen tramos de **3 m** de longitud, con una inclinación de **3,5%**. Su ancho libre de paso es de **2 m** y no disponen de pasamanos. El pavimento es antideslizante.
- Las puertas de acceso a la sala permanecen abiertas antes del espectáculo y sus anchos de paso son **≥ 1 m**.
- No hay plazas reservadas para Personas de Movilidad Reducida (PMR). Pero no hay ningún problema ya que el mobiliario es móvil y todo el itinerario de la sala es accesible.
- Los pasillos de las salas de espectáculos tienen un ancho libre de paso **≥ 1,20 m**. Los espacios libre de giro tienen un diámetro **≥ 1,50 m**.
- El suelo de la sala es horizontal.
- Todo el suelo de la sala esta enmoquetado. Su textura no dificulta el rodamiento de la silla de ruedas.



Aseo adaptado



- En el establecimiento hay una cabina de aseo para usuarios de silla de ruedas, situada en la planta baja, junto al hall de entrada. Está señalizada con el Símbolo Internacional de Accesibilidad (SIA) y el itinerario es accesible.
- El aseo es una cabina independiente común para hombres y mujeres.

Aseo adaptado

Puerta general de los aseos: abre hacia fuera con ancho de paso de 77 cm	Tipo de pomo: requiere giro muñeca
Cabina de aseo adaptado	
Nº de cabinas adaptadas: 1	Está señalizada con el SIA: sí
Puerta: abre hacia fuera con un ancho de 77 cm	Diámetro libre de giro en interior: Ø 1,10 m
Tipo de pomo: requiere giro muñeca	Cerrojo se abre desde el exterior: no
Tipo de iluminación: siempre encendida	En el interior hay un sistema de solicitud de ayuda: no
Lavabo	
Ubicación: dentro de la cabina	Tipo de grifo: de presión
Altura libre bajo el lavabo: 81 cm	Fondo libre bajo el lavabo: 51,5 cm
Altura del borde inferior del espejo: 1,05 m, no inclinado	Altura de los accesorios: 99 cm – 1,31 m
Inodoro	
Espacio de acceso al inodoro: izquierdo 80 cm, frontal 98 cm	Altura del asiento: 48 cm
Tipo y altura de mecanismo de descarga: presión en cisterna a 84 cm	En lado derecho, tipo de barra y altura: fija horizontal a 76 cm
En lado izquierdo, tipo de barra y altura: abatible a 59-73,5 cm	Separación entre barras: 58,5 cm



Accesibilidad Visual

Sala de espectáculos

- Se accede a los distintos niveles del establecimiento por la planta baja mediante rampas y a las plantas primera y segunda por medio de escaleras.
- Las rampas no tiene pasamanos. El inicio y final de la rampa no está señalizado con una franja de textura distinta y color contrastado que alerta del desnivel y su pavimento es antideslizante
- Las puertas de acceso a la sala permanecen abiertas antes del espectáculo.
- El suelo de la sala es horizontal.
- Todo el suelo y los pasillos de la sala es enmoquetado. La moqueta es de hilo corto y está fija al suelo.
- La iluminación de la sala es homogénea.
- No hay elementos voladizos que impliquen riesgo.
- Previa solicitud se reservan asientos para personas con discapacidad visual.



Accesibilidad Auditiva

Información y orientación

- Existen rótulos de señalización que facilitan la ubicación de los aseos dentro del establecimiento.
- Las señales de evacuación en caso de emergencia son visuales y auditivas.

Sala espectáculo

- La sala no tiene un bucle de inducción magnética.
- Previa solicitud se reservan asientos para personas con discapacidad auditiva.

Aseos

- Las puertas de las cabinas de aseos no tienen un sistema de cierre con una señal visual de “ocupado o libre” pero sí una banda libre inferior que permite ver si hay alguien en su interior.

Otras estancias y servicios	Ubicación	Tipo de itinerario	Características destacables
Aparcamiento	Exterior	Accesible	<ul style="list-style-type: none"> – Tipo de pavimento: asfalto, homogéneo y antideslizante – Número de plazas de estacionamiento reservadas para PMR: 1 – Señalizada con el SIA: en el pavimento – Ancho y fondo de la plaza: 2,5 m x 5 m – Área de acercamiento lateral de 1,20 m de ancho: No
Escalera del edificio	Comunica todas las plantas	Sin itinerario alternativo accesible	<ul style="list-style-type: none"> – Tipo de escalera: interior – Suelo de textura y color distinto en inicio y final: No – Altura de los escalones: 28 cm – Fondo de huella: 33,5 cm – Con tabica: Sí – Con bocel: Sí – Huella de pavimento antideslizante: Sí – Borde de escalones con franja de señalización: Sí – Zócalo de protección lateral: ambos lados – Pasamanos en: ambos lados – Tipo de pasamanos: sencillo – Altura de Pasamanos: 1 m – Hueco bajo escalera protegido: Sí



Otras estancias y servicios	Ubicación	Tipo de itinerario	Características destacables
Guardarropa	Planta baja	Accesible	<ul style="list-style-type: none"> – Tipo de mostrador: una altura – Altura de mostrador: 1,05 m – Espacio adecuado de circulación para la silla de ruedas: Sí
Bar/Restaurante	Planta Baja, en sala de espectáculos	Accesible	<ul style="list-style-type: none"> – Carta en braille: No – Altura barra: 1,10 m – Altura de mesa: 72,5 cm – Altura bajo mesa: 70 cm – Ancho bajo mesa: 66 cm – Fondo bajo mesa: 27 cm
Señalización	General del establecimiento		<ul style="list-style-type: none"> – Rótulos de mismo formato: Sí – Textos e iconos de color contrastado: Sí – Textos e iconos sin braille ni alto-relieve – Iconos homologados: Sí



Museo de las Hogueras



Dirección:
Avda. Rambla de Méndez Núñez, 29
03001 Alicante
Teléfono: 965146828
Web: www.hogueras.org



Información General

El Museo de las Hogueras explica la fiesta de San Juan. La fiesta de San Juan es el 24 de junio.

En Alicante, se queman figuras artísticas en la noche de San Juan.

Algunas de las figuras que se salvan están en el museo.

El museo tiene varias salas de exposiciones y una sala para ver vídeos sobre la fiesta.

Si tienes discapacidad física, puedes recorrer todo el museo.



Atención al público y otra información de interés

- Nadie en el museo sabe lengua de signos.
- Puedes entrar con perro de asistencia.
- Hay visitas guiadas para personas con discapacidad física, con discapacidad visual y con discapacidad intelectual.
- Reserva tu visita adaptada en el teléfono 965 146 828.
- El museo no tiene un plan para personas con discapacidad en caso de peligro o emergencia.

Discapacidad Intelectual

- El museo no tiene información en lectura fácil.
- Sigue las flechas del muro de inicio de la exposición para ver las figuras o ir a la sala de proyección a ver un vídeo sobre las hogueras.
- Los servicios están junto a una de las salas de exposiciones. Tienen carteles con las figuras de un hombre, una mujer y una persona en silla de ruedas.



Acceso y zona de atención al público

- La acera por la que se accede al establecimiento está rebajada. Tiene un ancho libre de paso **> 2,5 m**.
- La entrada principal del museo es accesible a través de una rampa.
- La rampa es accesible tiene un tramos de **2,23 m** de longitud, con una inclinación del **10,5%**. Su ancho libre de paso es de **2,10 m** y no dispone de pasamanos. El inicio y final de la rampa no está señalizado con una franja de textura distinta y color contrastado que alerta del desnivel.
- La puerta es automática, de vidrio y corredera. Su ancho libre de paso es de **2 m**. Está señalizada con dos franjas de color contrastado.
- El itinerario hasta la zona de atención al público es accesible mediante una rampa alternativa a **6** escalones de **17 cm** de altura. El borde de los peldaños tiene una franja antideslizante y de color contrastado y disponen de tabica y bocel. Hay un pasamanos a un lado.
- La rampa es accesible, tiene dos tramos de **12 y 2,50 m** de longitud, con unas inclinaciones respectivas de **3,5% y 10,5%**. Su ancho libre de paso es de **83 cm** y dispone de un doble pasamanos a cada lado prolongado en los extremos. El inicio y final de la rampa no está señalizado con una franja de textura distinta y color contrastado que alerta del desnivel
- En la zona de atención al público hay un espacio adecuado para la circulación con la silla de ruedas, el pavimento es homogéneo y no hay elementos voladizos que impliquen riesgo.
- El mostrador de atención al público tiene una altura no adaptada de **90 cm**, solo permite la aproximación lateral de la silla de ruedas.



Accesibilidad Física

Sala de exposiciones

- Las salas de exposiciones del museo están distribuidas en la planta baja y el itinerario es accesible sin desniveles.
- Todos los huecos de paso a las distintas salas tienen un ancho de paso son **≥ 1,20 m**.
- Las salas de exposiciones no tienen ningún tipo de desnivel, y entre muebles hay un espacio de circulación y maniobra para usuarios de silla de ruedas con un ancho **≥ 1,50 m**.
- El suelo de la sala es sin desniveles, homogéneo y antideslizante.
- Los expositores y vitrinas horizontales permiten la aproximación lateral de usuarios de silla de ruedas. Están situadas a **86 cm y 2,10 m** de altura.

Sala de proyección

- Está situada en la planta baja y el itinerario es accesible.
- La sala no tiene desniveles y los asientos son móviles.
- No hay plazas reservadas para **PMR** señalizadas con el Símbolo Internacional de Accesibilidad (**SIA**).

Aseo adaptado

- En el establecimiento hay una cabina de aseo para usuarios de silla de ruedas, situada en la planta baja. Está señalizada con el Símbolo Internacional de Accesibilidad (SIA) y se accede por un itinerario accesible.
- El aseo adaptado es una cabina independiente.

Cabina de aseo adaptado

Nº de cabinas adaptados: 1	Está señalizado con el SIA: Sí
Puerta: corredera con un ancho de paso de 78 cm	Diámetro libre de giro en interior: Ø 1,50 m
Tipo de pomo: tirador	Cerrojo se abre desde el exterior: Sí
Tipo de iluminación: con interruptor	En el interior hay un sistema de solicitud de ayuda: No

Lavabo

Ubicación: dentro de la cabina	Tipo de grifo: monomando
Altura libre bajo el lavabo: 78 cm	Fondo libre bajo el lavabo: 15 cm, tiene pedestal
Altura del borde inferior del espejo: 1,12 m	Altura de los accesorios: 90 cm

Inodoro

Espacio de acceso al inodoro: derecho de 78 cm y frontal a 80 cm	Altura del asiento: 40 cm
Tipo y altura de mecanismo de descarga: presión en pared a 1,20 m	En lado derecho, tipo de barra y altura: abatible a 79 cm
En lado izquierdo, tipo de barra y altura: fija horizontal a 50 cm	Separación entre barras: 74 cm

**Accesibilidad Visual****Sala de exposiciones**

- Las salas de exposiciones del museo están distribuidas en la planta baja y el itinerario es accesible sin desniveles.
- El suelo es homogéneo y antideslizante.
- La iluminación general es homogénea y la dirigida al contenido expositivo no produce deslumbramientos.
- El mobiliario está distribuido de forma que no obstaculiza la circulación de personas con discapacidad visual.
- En la exposición hay reproducciones en miniatura de las fallas que pueden ser tocadas por personas con discapacidades visuales.
- Los paneles y rótulos descriptivos tienen un soporte mate, contraste cromático entre textos y fondo, una fuente de fácil lectura y el tamaño de sus textos es **>3 cm**.



Sala de proyección

- Está situada en la planta baja y el itinerario es accesible.
- La narración y los diálogos del video no están complementados con audiodescripción.



Accesibilidad Auditiva

Información y orientación

- Existen rótulos de señalización que facilitan la orientación dentro del establecimiento. Son fácilmente identificables con la vista.
- Las señales de evacuación en caso de emergencia son sonoras.

Sala de exposiciones y sala de audiovisuales

- No hay un folleto que resuma los contenidos de las exposiciones.
- La narración, los diálogos y los sonidos del video no están subtitrulados.
- La sala no tiene un bucle de inducción magnética.

Aseos

- Las puertas de las cabinas de aseos no tienen un sistema de cierre con una señal visual de “ocupado o libre” ni una banda libre inferior que permita ver si hay alguien en su interior.

Otras estancias y servicios	Ubicación	Tipo de itinerario	Características destacables
Señalización	Todo el edificio		<ul style="list-style-type: none"> – Rótulos de mismo formato: Sí – Altura media: 86 cm – 2,10 m – Tamaño de letra: > 3 cm – Textos e iconos de color contrastado: Sí – Textos e iconos en braille y altorrelieve: No – Iconos homologados: Si



Museo del Turrón



Dirección: Polígono Industrial Ciudad del Turrón – Ctra. Jijona-Busot, Km 1 Edificio “Museo del Turrón” (Turrónes El Lobo y 1880) 03100 Jijona (Alicante) Teléfono: 965610712 Web: www.museodelturrón.com



Información General

El Museo del Turrón explica cómo se fabrica el turrón. El turrón es un dulce típico de Navidad.

El museo tiene tres plantas.

En la planta baja está la tienda, los servicios y dos salas de exposiciones sobre la empresa que fabrica el turrón.

En la planta 1 se explica cómo se fabrican los diferentes tipos de turrón.

En la planta 2 se explican los ingredientes del turrón, como el azúcar, la miel, la almendra y el huevo.

Si tienes discapacidad física, puedes recorrer todo el museo. Hay ascensor.



Atención al público y otra información de interés

- Nadie en el museo sabe lengua de signos para personas sordas.
- Puedes entrar con perro de asistencia.
- Hay visitas guiadas para personas con discapacidad física, con discapacidad visual y con discapacidad intelectual.
- Reserva tu visita adaptada 965 610 712 o correo electrónico info@museodelturrón.com
- El museo tiene un plan para personas con discapacidad en caso de peligro o emergencia.

Discapacidad Intelectual

- El museo no tiene información en lectura fácil.
- Sigue la flecha para recorrer el museo.
- Es difícil encontrar los servicios. Están fuera del museo y no hay señales. Pide ayuda en información.



Acceso y zona de atención al público

- La acera por la que se accede al establecimiento está rebajada. Tiene un ancho libre de paso de **1,30 m**.
- La entrada principal del museo es accesible por el rebaje de la acera, que salva dos escalones de 20 cm de altura.
- Esta tiene una puerta parcialmente acristalada, de doble hoja y abre hacia fuera. Su ancho libre de paso en cada una es de **90 cm**. No están señalizadas con dos franjas horizontales de color contrastado.
- El itinerario hasta la zona de atención al público es accesible sin desniveles.
- En la zona de atención al público hay un espacio adecuado para la circulación con la silla de ruedas, el pavimento es homogéneo y no hay elementos voladizos que impliquen riesgo.
- El mostrador de atención al público tiene una altura no adaptada de **90 cm**, solo permite la aproximación lateral de la silla de ruedas.



Accesibilidad Física

Sala de exposiciones

- La sala de exposiciones está distribuida en la planta baja, 1ª y 2ª. Se accede a la planta baja sin desniveles y a la 1ª y 2ª planta por medio del ascensor.
- Todas las puertas de acceso a las distintas salas permanecen abiertas en horario de visita y sus anchos de paso son $\geq 1,20$ m.
- La sala de exposiciones no tienen ningún tipo de desnivel, y entre muebles hay un espacio de circulación y maniobra para usuarios de silla de ruedas con un ancho $\geq 1,50$ m.
- En la 1ª planta uno de los pasillos es acristalado y permite observar la fábrica de elaboración de los productos. El borde inferior de la ventana está **1,14 m** de altura.
- El suelo de la sala es sin desniveles, homogéneo y antideslizante.
- Los paneles expositivos y vitrinas horizontales permiten la aproximación lateral de usuarios de silla de ruedas. Están situadas a una altura de entre **90 cm - 2,10 m**.

Sala de audiovisuales

- Está situada en la planta 1ª y el itinerario es accesible a través del ascensor.
- La sala no tiene desniveles y los asientos son móviles.
- No hay plazas reservadas para PMR señalizadas con el Símbolo Internacional de Accesibilidad (SIA).

Aseo adaptado



- En el establecimiento hay una cabina de aseo para usuarios de silla de ruedas, situada en el exterior del edificio. Está señalizada con el Símbolo Internacional de Accesibilidad (**SIA**) y se accede por un itinerario accesible.
- El aseo adaptado está integrado en la batería de aseo de mujeres.

**Aseo adaptado integrado en el aseo de señoras**

Puerta general de los aseos: abre hacia dentro con un ancho de paso de 80 cm	Tipo de pomo: manilla
Cabina de aseo adaptado	
Nº de cabinas adaptados: 1	Está señalizado con el SIA: Sí
Puerta: abre hacia fuera con un ancho de paso de 88 cm	Diámetro libre de giro en interior: Ø 1,20 m
Tipo de pomo: manilla	Cerrojo se abre desde el exterior: Sí
Tipo de iluminación: con interruptor	En el interior hay un sistema de solicitud de ayuda: No
Lavabo	
Ubicación: fuera de la cabina	Tipo de grifo: monomando
Altura libre bajo el lavabo: 60 cm	Fondo libre bajo el lavabo: 50 cm
Altura del borde inferior del espejo: 1 m	Altura de los accesorios: 1 m
Inodoro	
Espacio de acceso al inodoro: izquierdo de 90 cm y frontal a 90 cm	Altura del asiento: 40 cm
Tipo y altura de mecanismo de descarga: presión en cisterna a 75 cm	En lado izquierdo, tipo de barra y altura: abatible a 90 cm

**Accesibilidad Visual****Sala de exposiciones**

- Se accede a la sala de exposiciones de la planta baja sin desniveles y por medio del ascensor o de las escaleras a las situadas en la planta 1ª y 2ª.
- Todas las puertas de acceso a las distintas salas permanecen abiertas en horario de visita.
- El suelo es sin desniveles, homogéneo y antideslizante.
- La iluminación general es homogénea y la dirigida al contenido expositivo no produce deslumbramientos.
- El mobiliario está distribuido de forma que no obstaculiza la circulación de personas con discapacidad visual.
- En la exposición hay elementos que pueden ser tocados por personas con discapacidad visual.
- Los paneles y rótulos descriptivos tienen un soporte mate, contraste cromático entre textos y fondo, una fuente de fácil lectura y el tamaño de sus textos es de **3 cm**.

Sala de audiovisuales

- Está situada en la planta 1ª y el itinerario es accesible.
- La narración y los diálogos del video no están complementados con audiodescripción.

**Accesibilidad Auditiva****Información y orientación**

- Existen rótulos de señalización que facilitan la orientación dentro del establecimiento.
- Las señales de evacuación en caso de emergencia son sonoras y visuales.



Sala de exposiciones y sala de audiovisuales

- No hay un folleto que resuma los contenidos de las exposiciones.
- La narración, los diálogos y los sonidos del video no están subtitrados.
- La sala no tiene un bucle de inducción magnética.

Aseos

- Las puertas de las cabinas de aseos no tienen un sistema de cierre con una señal visual de “ocupado o libre” pero si tienen una banda libre inferior que permite ver si hay alguien en su interior.

Otras estancias y servicios	Ubicación	Tipo de itinerario	Características destacables
Escalera del edificio	Comunica todas las plantas	Accesible con ascensor alternativo	<ul style="list-style-type: none"> – Tipo de escalera: interior – Suelo de textura y color distinto en inicio y final: No – Altura de los escalones: 17 cm – Fondo de huella: 30 cm – Con tabica: Sí – Con bocel: Sí – Huella de pavimento antideslizante: Sí – Borde de escalones con franja de señalización: No – Zócalo de protección lateral: ambos lados – Pasamanos en: en un lado – Tipo de pasamanos: sencillo – Altura de Pasamanos: 1,05 m – Hueco bajo escalera protegido: No hay
Tienda	Planta baja	Accesible desde el exterior por la acera rebajada y desde el interior sin desníveles	<ul style="list-style-type: none"> – Tipo de mostrador: una altura – Altura de mostrador: 96 cm – Espacio adecuado de circulación para la silla de ruedas: Sí – Altura de los estantes: 60 cm-1,80 m



Otras estancias y servicios	Ubicación	Tipo de itinerario	Características destacables
Ascensor	Todas las plantas	Accesible	<ul style="list-style-type: none"> – Altura de los botones exteriores: 1,12 m – Ancho de la puerta: 80 m – Ancho y fondo de cabina: 98 cm x 1,20 m – Altura de la botonera interior: 1-1,20 m – Altura del pasamanos: 90 cm – Espejo frente a la puerta: Si – Suelo de textura y color distinto frente a puerta: No – Cabina con señales sonoras: No – Botones con números en: alitorelieve y braille – Botones de color contrastado: No – Cabina con señales visuales: Si – Botón de emergencia con testigo luminoso que confirme el registro de la llamada: No
Señalización	Todo el edificio		<ul style="list-style-type: none"> – Rótulos de mismo formato: Si – Altura de los rótulos: 1,50 m – Tamaño de letra: > 3 cm – Textos e iconos de color contrastado: Si – Textos e iconos sin braille ni alitorelieve – Iconos homologados: Si



Puerto Azahar



Dirección: Paseo Buenavista, s/n
12100 Grao (Castellón)
Teléfono: 964280121
Web: www.puertoazahar.com



Información General

Puerto Azahar es el sitio más turístico de la ciudad de Grao.

Puerto Azahar es una zona de ocio. Desde Puerto Azahar se puede bajar al puerto deportivo.

En Puerto Azahar hay restaurantes, cafeterías, cines y un centro de exposiciones. También hay una zona de juegos.

Si tienes discapacidad física, puedes recorrer todo el puerto sin problemas.



Atención al público y otra información de interés

- Nadie en el puerto sabe lengua de signos.
- Puedes entrar con perro de asistencia.
- El puerto tiene un plan para personas con discapacidad en caso de peligro o emergencia.

Discapacidad Intelectual

- Puerto Azahar está en la calle. Puedes entrar desde cualquier calle de alrededor o desde el aparcamiento. Hay un cartel con las palabras "Puerto Azahar".
- No hay señales para guiarte en el recorrido.
- Los restaurantes, las cafeterías y los cines tienen carteles con su nombre en la puerta.
- Hay bancos para descansar junto al puerto deportivo.
- Es difícil encontrar los servicios. Están dentro del edificio llamado Casa Moruna. Las puertas de los servicios tienen carteles con las figuras de un hombre, una mujer y una persona en silla de ruedas con la palabra "Servicios".



Acceso y zona de atención al público

- Todos los establecimientos del puerto están situados a pie de calle.
- El itinerario es accesible sin desniveles y el pavimento homogéneo y antideslizante.
- Los recorridos son al aire libre, excepto en el edificio de la Casa Moruna en cuyo acceso hay una puerta de vidrio, de doble hoja y que abre hacia fuera. Su ancho libre de paso en total es de **1,70 m**. No están señalizadas con dos franjas horizontales de color contrastado.
- Hay un espacio adecuado para la circulación con la silla de ruedas, el pavimento es homogéneo y no hay elementos voladizos que impliquen riesgo.



Accesibilidad Física

Itinerarios del Puerto

- Los itinerarios por el interior del puerto hasta los diferentes establecimientos: cines, restaurantes y el centro comercial, son accesibles sin desniveles.
- Todos los pasillos tienen un ancho de paso **> 1,50 m** y su pavimento es homogéneo y antideslizante.
- Todas las puertas de acceso a los distintos establecimientos permanecen abiertas en horario de apertura y sus anchos de paso son **≥ 1,20 m**.
- A lo largo del recorrido hay zonas de descanso con bancos sin reposabrazos, a una altura de **37 cm**.

Aseo adaptado



- En el establecimiento hay **1** cabina de aseo adaptada para usuarios de silla de ruedas, situada en el edificio de la Casa Moruna. Está señalizada con el Símbolo Internacional de Accesibilidad (SIA) y el itinerario es accesible.
- El aseo adaptado está integrado en la cabina de aseo de mujeres.

Aseo adaptado integrado en el aseo de señoras

Puerta general de los aseos: abre hacia fuera con un ancho de paso de 90 cm	Tipo de pomo: manilla
Cabina de aseo adaptado	
Nº de cabinas adaptadas: 1	Está señalizada con el SIA: sí
Puerta: abre hacia fuera con un ancho de 89 cm	Diámetro libre de giro en interior: Ø1,90 m
Tipo de pomo: manilla	Cerrojo se abre desde el exterior: sí
Tipo de iluminación: con interruptor	En el interior hay un sistema de solicitud de ayuda: no
Lavabo	
Ubicación: dentro de la cabina	Tipo de grifo: monomando



Altura libre bajo el lavabo: 68 cm	Fondo libre bajo el lavabo: 50 cm
Altura del borde inferior del espejo: 87 cm	Altura de los accesorios: 1 m
Inodoro	
Espacio de acceso al inodoro: lado izquierdo 1,30 m, frontal 1,40 m	Altura del asiento: 39 cm
Tipo y altura de mecanismo de descarga: de presión en cisterna a 80 cm	En el lado derecho, tipo de barra y altura: fija horizontal a 80 cm
En lado izquierdo, tipo de barra y altura: abatible a 62-79 m	Separación entre barras: 66 cm



Accesibilidad Visual

Itinerarios del puerto

- Los itinerarios por el interior del puerto hasta los diferentes establecimientos: cines, restaurantes y el centro comercial, son accesibles sin desniveles.
- Todas las puertas de acceso a los distintos locales permanecen abiertas en horario de apertura.
- Los itinerarios peatonales no disponen de referencias táctiles para personas con discapacidad visual.
- El pavimento de los itinerarios es baldosas de cemento, homogéneo, antideslizante y bien integrado con el entorno.
- La iluminación general es natural.
- El mobiliario está distribuido de forma que no obstaculiza la circulación de personas con discapacidad visual y no hay elementos voladizos que impliquen riesgo.
- No hay paneles o rótulos informativos ni direccionales.



Accesibilidad Auditiva

Información y orientación

- No existen rótulos de señalización que facilitan la orientación dentro del puerto.
- Las señales de evacuación en caso de emergencia son auditivas.

Aseos

- Las puertas de las cabinas de aseos no tienen un sistema de cierre con una señal visual de “ocupado o libre” ni una banda libre inferior que permita ver si hay alguien en su interior



Otras estancias y servicios	Ubicación	Tipo de itinerario	Características destacables
Aparcamiento	Exterior	Accesible	<ul style="list-style-type: none"> – Tipo de pavimento: cemento, homogéneo y antideslizante – Número de plazas de estacionamiento reservadas para PMR: 8 – Señalizada con el SIA: en el pavimento – Ancho y fondo de la plaza: 3,30 m x 4,40 m – Área de acercamiento lateral de 1,20 m de ancho: Si – Área de acercamiento señalizada en el pavimento: No
Restaurante La Terraza del mar	Puerto	Accesible	<ul style="list-style-type: none"> – Carta en Braille: No – Altura de mesa: 72 cm – Altura bajo mesa: 65 cm – Ancho entre mesa: 58 cm – Fondo mesa: 80 cm
Zona de recreo	General del puerto	Accesible	<ul style="list-style-type: none"> – Tipo de pavimento: baldosas, homogéneo y antideslizante – Altura de asientos: 37 cm – Altura de papeleras: 80 cm – Ancho pasillos: > 3 m



Teatro Principal de Castellón



Dirección: Plaza de la Paz
12001 Castellón
Teléfono: 964723602
Web: www.culturalcas.com



Información General

El Teatro Principal es un edificio antiguo que se ha restaurado. Ahora es más moderno. Tiene obras de arte, como pinturas y el telón del escenario.

El teatro tiene tres plantas.

En la planta baja están las taquillas, el patio de butaca, los palcos, la cafetería y los servicios.

En la planta 1 hay más palcos para sentarse.

En la planta 2 están el anfiteatro y los palcos con asientos y la sala de exposiciones.

Si tienes discapacidad física, puedes recorrer todo el teatro. Hay ascensores.



Atención al público y otra información de interés

- Nadie en el teatro sabe lengua de signos.
- Puedes entrar con perro de asistencia.
- El teatro tiene un plan para personas con discapacidad en caso de peligro o emergencia.

Discapacidad Intelectual

- La puerta principal del teatro está en la fachada principal. Hay un gran cartel con las palabras "Teatro Principal" en la parte de arriba.
- La taquilla para comprar las entradas está junto a la puerta principal. Tiene forma de ventanilla.
- Sigue los carteles que cuelgan del techo para guiarte por el teatro.
- Las puertas del patio de butacas están abiertas antes de empezar la obra de teatro. Por encima de las puertas hay un cartel con las palabras "Butacas de patio".
- No puedes entrar por las puertas con el cartel "Privado".



- Una persona te ayudará a sentarte en tu butaca. Si te sientas en las butacas de patio, el número de la butaca está en el asiento. Si te sientas en un palco, el número de la silla está en el respaldo.
- Sigue los carteles para ir al servicio. Tienen las figuras de un hombre, una mujer y una persona en silla de rueda y una flecha.

Acceso y zona de atención al público

- La entrada principal del establecimiento tiene **3** escalones de **17 cm** de alto. Existe una entrada alternativa accesible por la C/ Ximenez.
- La entrada principal tiene dos puertas contiguas de características similares. Son parcialmente acristaladas, de doble hoja y abren hacia fuera. Su ancho libre de paso es de **1,90 m**. La segunda puerta está señalizada con dibujos de color contrastado.
- Entre las puertas contiguas hay un felpudo suelto.
- La entrada alternativa para Personas con Movilidad Reducida (**PMR**) tiene una rampa.
- La rampa es accesible tiene un tramo de **2,20 m** de longitud, con una inclinación de **10,5%**. Su ancho libre de paso es de **1,07 m** y dispone de un doble pasamanos a un lado. El inicio y final de la rampa no está señalizado con una franja de textura distinta y color contrastado que alerta del desnivel.
- Tiene una puerta de madera, de doble hoja y abre hacia fuera. Su ancho libre de paso es de **1,70 m**.
- El itinerario hasta la zona de atención al público es accesible sin desniveles.
- En la zona de atención al público hay un espacio adecuado para la circulación con la silla de ruedas, el pavimento es homogéneo y no hay elementos voladizos que impliquen riesgo.
- El mostrador de atención al público tiene una altura no adaptada de **76 cm**, solo permite la aproximación frontal de la silla de ruedas. No está equipado con un bucle de inducción magnética.
- La taquilla está situada en el exterior y el itinerario es accesible.
- La taquilla tiene un vidrio de protección y no está equipada con un bucle de inducción magnética.
- El mostrador de la taquilla tiene una altura no adaptada de **1,10 m**, solo permite la aproximación lateral con la silla de ruedas.



Accesibilidad Física

Teatro

- Se accede a los distintos niveles del teatro, por la planta baja a través de una rampa y a las plantas primera y segunda a través del ascensor.
- La rampa es practicable tiene un tramo de **4 m** de longitud, con una inclinación del **8,7%**. Su ancho libre de paso es de **1-1,80 m** y dispone de un doble pasamanos a un lado. El pavimento es antideslizante.



- Las puertas de acceso al patio de butacas y al anfiteatro permanecen abiertas antes del espectáculo y sus anchos de paso son $\geq 1,40$ m.
- Hay 4 plazas reservadas para Personas de Movilidad Reducida (**PMR**). Están situadas en el patio de butacas. Corresponden a la fila **12** y el itinerario es accesible por el pasillo central.
- Las plazas reservadas no están señalizadas con el Símbolo Internacional de Accesibilidad (**SIA**).
- Cada plaza reservada para **PMR** tiene **1 m** de ancho y **1,20 m** de fondo. El suelo está inclinado pero queda en horizontal porque colocan una plataforma para nivelarlo.
- Los pasillos de circulación del patio de butacas tienen un ancho libre de paso ≥ 2 m. Los espacios libre de giro tienen un diámetro de **2 m**.
- El suelo de la sala tiene una inclinación del **6,9%**.
- El pavimento es homogéneo y deslizante

Aseo adaptado



- En el establecimiento hay una cabina de aseo para usuarios de silla de ruedas, situada en la planta baja. Está señalizada con el Símbolo Internacional de Accesibilidad (**SIA**) y el itinerario es accesible.
- El aseo adaptado es una cabina independiente.

Cabina de aseo adaptado

Nº de cabinas adaptados: 1	Está señalizado con el SIA: sí
Puerta: abre hacia dentro con un ancho de 74 cm	Diámetro libre de giro en interior: Ø 2 m
Tipo de pomo: manilla	Cerrojo se abre desde el exterior: sí
Tipo de iluminación: con interruptor	En el interior hay un sistema de solicitud de ayuda: no

Lavabo

Ubicación: dentro de la cabina	Tipo de grifo: de presión
Altura libre bajo el lavabo: 60 cm	Fondo libre bajo el lavabo: 70 cm
Altura del borde inferior del espejo: 1 m, no inclinado	Altura de los accesorios: 97 cm

Inodoro

Espacio de acceso al inodoro: izquierdo 84 cm, frontal 90 cm y derecho 75 cm	Altura del asiento: 40 cm
Tipo y altura de mecanismo de descarga: presión en cisterna a 97 cm	En lado derecho, tipo de barra y altura: abatible en horizontal a 87 cm
En lado izquierdo, tipo de barra y altura: fija horizontal y perpendicular al inodoro a 87 cm	Separación entre barras: 50 cm



Accesibilidad Visual

Teatro

- Se accede a los distintos niveles del teatro por la planta baja por los tres escalones de la entrada y a las plantas primera y segunda por medio del ascensor o de las escaleras.
- Las puertas de acceso al teatro permanecen abiertas antes del espectáculo.
- El suelo de la sala es inclinado.
- El pavimento es homogéneo y antideslizante.
- La iluminación de la sala es homogénea.
- No hay elementos voladizos que impliquen riesgo.
- Previa solicitud se reservan asientos para personas con discapacidad visual.
- La obra no cuenta con audiodescripción.



Accesibilidad Auditiva

Información y orientación

- Existen rótulos de señalización que facilitan la orientación dentro del establecimiento. Son fácilmente identificables con la vista.
- Las señales de evacuación en caso de emergencia son auditivas.

Teatro Olimpia

- La sala no tiene un bucle de inducción magnética.
- Previa solicitud se reservan asientos para personas con discapacidad auditiva.
- Las obras no están subtítuladas.

Aseos

- Las puertas de las cabinas de aseos no tienen un sistema de cierre con una señal visual de “ocupado o libre” pero sí una banda libre inferior que permite ver si hay alguien en su interior.

Otras estancias y servicios	Ubicación	Tipo de itinerario	Características destacables
Escalera del edificio	Comunica todas las plantas	Accesible con ascensor alternativo	<ul style="list-style-type: none"> – Tipo de escalera: interior – Suelo de textura y color distinto en inicio y final: No – Altura de los escalones: 17 cm – Fondo de huella: 29 cm – Con tabica: Sí, con iluminación – Con bocel: No – Huella de pavimento antideslizante: Sí – Borde de escalones con franja de señalización: No



Otras estancias y servicios	Ubicación	Tipo de itinerario	Características destacables
			<ul style="list-style-type: none"> – Zócalo de protección lateral: ambos lados – Pasamanos en: ambos lados – Tipo de pasamanos: sencillo – Altura de Pasamanos: 92 cm – Hueco bajo escalera protegido: Sí
Ascensor	Comunica todas las plantas	Accesible	<ul style="list-style-type: none"> – Altura de los botones exteriores: 1,10 m – Ancho de la puerta: 80 cm – Ancho y fondo de cabina: 1,06 m x 1,40 m – Altura de la botonera interior: 1,10 m – 1,22 m – Altura del pasamanos: 1 m – Espejo frente a la puerta: Sí – Suelo de textura y color distinto frente a puerta: No – Cabina con señales sonoras: No – Botones con números en altorrelieve y braille – Botones de color contrastado: No – Cabina con señales visuales: Sí – Botón de emergencia con testigo luminoso que confirme el registro de la llamada: No
Cafetería	Planta Baja	Accesible desde la calle ya que por el interior hay 3 escalones de 17 cm	<ul style="list-style-type: none"> – Altura de la barra: 1,11 m – Carta en braille: No – Altura de la mesa: 74 cm – Altura bajo de la mesa: 70 cm – Ancho bajo Mesa: 59 cm – Fondo de mesa: 30 cm
Sala de Exposiciones	Planta 2ª	Accesible con ascensor	<ul style="list-style-type: none"> – Altura vitrinas horizontales: 87 cm, solo permiten la aproximación lateral con la silla de ruedas – Altura de los paneles: 1 – 1,80 m – Espacio adecuado de circulación para la silla de ruedas: Sí



Otras estancias y servicios	Ubicación	Tipo de itinerario	Características destacables
Señalización	General del establecimiento		<ul style="list-style-type: none">– Rótulos de mismo formato: Sí– Altura de los rótulos: 60 cm – 2,10 m– Tamaño de letra: 2,5 cm– Textos e iconos de color contrastado: Sí– Textos e iconos sin altorrelieve ni braille– Iconos homologados: Sí

Castellón

Comunidad Valenciana



Teatro del Raval



Dirección: C/ Conde Pestagua, 38
12004 Castellón
Teléfono: 964239196
Web: www.teatrodelraval.com



Información General

El “Teatro del Raval” ha abierto de nuevo hace pocos años.

El teatro tiene dos plantas.

En la planta baja están el patio de butacas, la taquilla y los servicios para personas con discapacidad.

En la planta 1 está el anfiteatro con más butacas y otros servicios.

Si tienes discapacidad física, no puedes subir a la planta 1. Sólo hay escaleras.



Atención al público y otra información de interés

- Nadie en el teatro sabe lengua de signos.
- Puedes entrar con perro de asistencia.
- El teatro tiene un plan para personas con discapacidad en caso de peligro o emergencia.

Discapacidad Intelectual

- La puerta principal del teatro tiene una verja de hierro y después una puerta de cristal.
- En la fachada principal hay un gran cartel luminoso con letras rojas con las palabras “Teatre del Raval”.
- La taquilla para comprar la entrada está junto a la puerta principal, detrás de una verja de hierro. Tiene forma de ventana de cristal. Tiene el cartel “Taquilla”.
- En el teatro los recorridos son fáciles de entender.
- Las puertas del patio de butacas están abiertas antes de empezar la obra de teatro.
- No puedes entrar por las puertas con el cartel “Privado”.



- Los asientos están numerados en la parte superior del respaldo y el número de fila en el lateral de los reposabrazos de las butacas de los extremos.
- Los servicios están a la derecha después de la entrada principal. Tienen carteles con las figuras de un hombre, una mujer y una persona en silla de ruedas.

Acceso y zona de atención al público

- La entrada principal del establecimiento por la puerta central tiene un escalón rebajado con una inclinación del **10%** y por las puertas de los extremos hay un escalón de **10 cm** de altura.
- Las tres puertas son parcialmente acristaladas, de doble hoja y abren hacia fuera. Su ancho libre de paso en cada una es de **75 cm**. Están señalizadas con una franja horizontal sin suficiente contraste de color.
- Después de las puertas hay un felpudo fijo al suelo.
- El itinerario hasta la zona de atención al público es accesible sin desniveles.
- En la zona de atención al público hay un espacio adecuado para la circulación con la silla de ruedas, el pavimento es homogéneo y no hay elementos voladizos que impliquen riesgo.
- El mostrador de atención al público tiene una altura no adaptada de **1,40 m**, sólo permite la aproximación lateral con la silla de ruedas.
- La taquilla está situada en el exterior, junto a las puertas de entrada y el itinerario no es accesible porque hay un escalón de **8 cm** de altura y la puerta tiene un ancho de paso de **60 cm**.
- La taquilla tiene un vidrio de protección y no está equipada con un bucle de inducción magnética.
- El mostrador de la taquilla tiene una altura no adaptada de **1,06 m**.



Accesibilidad Física

Teatro

- Se accede a los distintos niveles del teatro por la planta baja sin desniveles y la planta primera no es accesible, puesto no hay un itinerario alternativo a las escaleras.
- Las puertas de acceso al patio de butacas y al anfiteatro permanecen abiertas antes del espectáculo y sus anchos de paso son $\geq 1,20$ m.
- No hay plazas reservadas para Personas de Movilidad Reducida (**PMR**), pero hay un espacio suficiente delante de la primera fila donde se pueden situar las personas usuarias de silla de ruedas. El suelo es horizontal y el itinerario es accesible.



- El espacio reservado no está señalizado con el Símbolo Internacional de Accesibilidad (SIA).
- Los pasillos de circulación del patio de butacas tienen un ancho libre de paso $\geq 1,20$ m. Los espacios libre de giro tienen un diámetro de **1,20 m**.
- El suelo de la sala es inclinado con una pendiente del **6,9%**.
- El pavimento es homogéneo y antideslizante.

Aseo adaptado



- En el establecimiento hay dos cabinas de aseo para usuarios de silla de ruedas, situadas en la planta baja. Están señalizadas con el Símbolo Internacional de Accesibilidad (**SIA**) y el itinerario es accesible.
- Los aseos adaptados son cabinas independientes y tienen características similares.

Cabina de aseo adaptado

Nº de cabinas adaptadas: 2	Está señalizada con el SIA: sí
Puerta: abre hacia dentro con un ancho de 90 cm	Diámetro libre de giro en interior: Ø 2 m
Tipo de pomo: manilla	Cerrojo se abre desde el exterior: sí
Tipo de iluminación: con interruptor	En el interior hay un sistema de solicitud de ayuda: no

Lavabo

Ubicación: dentro de la cabina	Tipo de grifo: monomando
Altura libre bajo el lavabo: 81 cm	Fondo libre bajo el lavabo: 54 cm
Altura del borde inferior del espejo: 1,06 m, inclinado	Altura de los accesorios: 1,13 m

Inodoro

Espacio de acceso al inodoro: izquierdo 1,30 m, frontal 1 m	Altura del asiento: 46 cm
Tipo y altura de mecanismo de descarga: presión en cisterna a 84 cm	En lado izquierdo, tipo de barra y altura: abatible a 60 y 76 cm
En lado derecho, tipo de barra y altura: fija horizontal a 76 cm	Separación entre barras: 73 cm



Accesibilidad Visual

Teatro

- Se accede a los distintos niveles del teatro por la planta baja sin desniveles y a la planta primera a través de las escaleras.
- Las puertas de acceso al teatro permanecen abiertas antes del espectáculo.
- El suelo de la sala es inclinado.
- El pavimento es homogéneo y antideslizante.
- La iluminación de la sala es homogénea.
- No hay elementos voladizos que impliquen riesgo.
- Previa solicitud se reservan asientos para personas con discapacidad visual.
- La obra cuenta con audiodescripción.



Accesibilidad Auditiva

Información y orientación

- No existen rótulos de señalización que facilitan la orientación dentro del establecimiento.
- Las señales de evacuación en caso de emergencia son auditivas.

Teatro

- La sala no tiene un bucle de inducción magnética.
- Previa solicitud se reservan asientos para personas con discapacidad auditiva.
- Las obras no están subtituladas.

Aseos

- Las puertas de las cabinas de aseos tienen un sistema de cierre con una señal visual de “ocupado o libre” y una banda libre inferior que permite ver si hay alguien en su interior.

Otras estancias y servicios	Ubicación	Tipo de itinerario	Características destacables
Escalera del edificio	De la planta baja a la planta 1ª	Sin itinerario accesible	<ul style="list-style-type: none"> – Tipo de escalera: interior – Suelo de textura y color distinto en inicio y final: No – Altura de los escalones: 17 cm – Fondo de huella: 28 cm – Con tabica: Sí – Con bocel: No – Huella de pavimento antideslizante: Sí – Borde de escalones con franja de señalización: Si – Zócalo de protección lateral: ambos lados – Pasamanos: a un lado – Tipo de pasamanos: sencillo – Altura de Pasamanos: 1,05 m – Hueco bajo escalera protegido: Sí
Señalización	Aseos e indicaciones de salida		<ul style="list-style-type: none"> – Rótulos de mismo formato: Si – Altura de los rótulos: 1,60 – 1,90 m – Tamaño de letra: 5 cm – Textos e iconos de color contrastado: Si – Textos e iconos: sin braille ni alto-relieve – Iconos homologados: Si



Dirección: Plaza del Almudín, s/n
12400 Segorbe (Castellón)
Teléfono: 964713254
Web: www.segorbe.es



Información General

El Teatro Serrano tiene dos edificios. A un edificio se entra por la Plaza del Almudín. Al otro edificio se entra por la Plaza de la Cueva Santa.

El teatro tiene cinco plantas.

En el sótano (planta -1) están los servicios.

En la planta baja está el patio de butacas y la taquilla para comprar entradas.

En las plantas 1 y 2 están los palcos con asientos y otros servicios.

En la planta 3 sólo pueden entrar trabajadores del teatro.

Si tienes discapacidad física, puedes recorrer todo el teatro. Hay ascensor.



Atención al público y otra información de interés

- Nadie en el teatro sabe lengua de signos.
- Puedes entrar con perro de asistencia.
- El teatro tiene un plan para personas con discapacidad en caso de peligro o emergencia.

Discapacidad Intelectual

- La entrada principal al teatro es de cristal. Hay un cartel por encima que dice "Teatro Serrano".
- La taquilla del teatro es una ventanilla de cristal junto a la entrada.
- En el teatro no hay carteles para guiarte. Pide ayuda a una persona de atención al público si lo necesitas.
- Las puertas del patio de butacas están abiertas antes de empezar la obra de teatro. Las puertas de los palcos son de color oscuro diferente a la pared.
- No puedes entrar por las puertas con el cartel "Uso privado".



- Una persona te ayudará a sentarte en tu butaca. El número de la fila está en la parte de fuera de los reposabrazos de las butacas de los pasillos. El número de la butaca está en el respaldo del asiento.
- Es difícil encontrar los servicios. Están en el sótano (planta -1). Hay un cartel en la planta baja con la palabra “Lavabos”. Pide ayuda a las personas de atención al público si lo necesitas.

Acceso y zona de atención al público

- La acera por la que se accede al establecimiento está rebajada. Tiene un ancho libre de paso de **2,50 m**.
- La entrada principal del establecimiento es sin desniveles.
- Tiene una puerta de vidrio, automática y corredera. Su ancho libre de paso es de **1,30 m**. No está señalizada con dos franjas horizontales de color contrastado.
- El itinerario hasta la zona de atención al público es accesible sin desniveles.
- En la zona de atención al público hay un espacio adecuado para la circulación con la silla de ruedas, el pavimento es homogéneo y no hay elementos voladizos que impliquen riesgo.
- La taquilla está situada junto a la puerta principal y el itinerario es accesible.
- La taquilla es una pequeña ventanilla y no está equipada con un bucle de inducción magnética.
- El mostrador de la taquilla tiene una altura no adaptada de **1,40 m**, sólo permite la aproximación lateral con la silla de ruedas.



Accesibilidad Física

Teatro

- Se accede a los distintos niveles del teatro por la planta baja sin desniveles (patio de butacas) y a las plantas -1 (aseos) primera y segunda (palcos y anfiteatro) a través del ascensor.
- Las puertas de acceso al patio de butacas y al anfiteatro permanecen abiertas antes del espectáculo y sus anchos de paso son $\geq 1,60$ m.
- No hay plazas reservadas para Personas de Movilidad Reducida (**PMR**), pero, detrás de la última fila, en el patio de butacas, hay espacio suficiente para que se coloquen más de **15** personas usuarias en silla de ruedas. También en la planta 1ª, en los primeros palcos de cada lado del pasillo existe un hueco para 4 usuarios en silla de ruedas. En ambos casos el itinerario es accesible.
- Los espacios reservados no están señalizadas con el Símbolo Internacional de Accesibilidad (**SIA**). El suelo es horizontal.
- Los pasillos de circulación del patio de butacas tienen un ancho libre de paso $\geq 1,20$ m. Los espacios libre de giro tienen un diámetro de **1,20 m**.
- El suelo de la sala es inclinado con una pendiente del **6,9%**.
- El pavimento es homogéneo y antideslizante.



Aseo adaptado

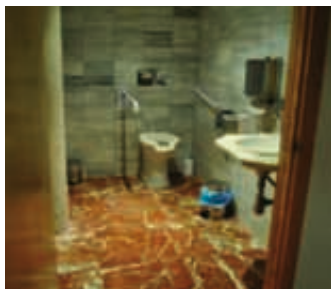

- En el establecimiento hay una cabina de aseo para usuarios de silla de ruedas, situada en la planta -1. Está señalizada con el Símbolo Internacional de Accesibilidad (SIA) y el itinerario es accesible a través del ascensor.
- El aseo adaptado es una cabina independiente.

Cabina de aseo adaptado

Nº de cabinas adaptadas: 1	Está señalizada con el SIA: sí
Puerta: abre hacia dentro con un ancho de 90 cm	Diámetro libre de giro en interior: Ø 1,90 m
Tipo de pomo: manilla	Cerrojo se abre desde el exterior: sí
Tipo de iluminación: con interruptor	En el interior hay un sistema de solicitud de ayuda: no
Lavabo	
Ubicación: dentro de la cabina	Tipo de grifo: monomando
Altura libre bajo el lavabo: 82 cm	Fondo libre bajo el lavabo: 50 cm
Altura del borde inferior del espejo: 1,08 m, inclinado	Altura de los accesorios: 97 cm-1,03 m
Inodoro	
Espacio de acceso al inodoro: derecho 88 cm, frontal 1,20 m	Altura del asiento: 49 cm
Tipo y altura de mecanismo de descarga: presión en pared a 1 m	En lado izquierdo, tipo de barra y altura: fija oblicua a 87 y 95 cm
En lado derecho, tipo de barra y altura: abatible a 76 y 90 cm	Separación entre barras: 70 cm



Accesibilidad Visual

Teatro Serrano

- Se accede a los distintos niveles del teatro por la planta baja sin desniveles (patio de butacas) y a las plantas -1 (aseos) primera y segunda (palcos y anfiteatro) a través del
- Las puertas de acceso al teatro permanecen abiertas antes del espectáculo.
- El suelo de la sala es inclinado.
- El pavimento es homogéneo y antideslizante.
- La iluminación de la sala es homogénea.
- No hay elementos voladizos que impliquen riesgo.
- Previa solicitud se reservan asientos para personas con discapacidad visual.
- La obra no cuenta con audiodescripción.



Accesibilidad Auditiva

Información y orientación

- No existen rótulos de señalización que faciliten la orientación dentro del establecimiento.
- Las señales de evacuación en caso de emergencia son auditivas.

Teatro Serrano

- La sala no tiene un bucle de inducción magnética.
- Previa solicitud se reservan asientos para personas con discapacidad auditiva.
- Las obras no están subtituladas.

Aseos

- Las puertas de las cabinas de aseos no tienen un sistema de cierre con una señal visual de “ocupado o libre” ni una banda libre inferior que permita ver si hay alguien en su interior.

Otras estancias y servicios	Ubicación	Tipo de itinerario	Características destacables
Escalera del edificio	Comunica todas las plantas	Accesible con ascensor alternativo	<ul style="list-style-type: none"> – Tipo de escalera: interior – Suelo de textura y color distinto en inicio y final: No – Altura de los escalones: 17 cm – Fondo de huella: 30 cm – Con tabica: Sí, con iluminación – Con bocel: No – Huella de pavimento antideslizante: Sí – Borde de escalones con franja de señalización: Sí – Zócalo de protección lateral: ambos lados – Pasamanos en: ambos lados – Tipo de pasamanos: sencillo – Altura de Pasamanos: 1,10 m – Hueco bajo escalera protegido: No



Otras estancias y servicios	Ubicación	Tipo de itinerario	Características destacables
Ascensor	Comunica todas las plantas	Accesible	<ul style="list-style-type: none"> – Altura de los botones exteriores: 1,08 m – Ancho de la puerta: 80 m – Ancho y fondo de cabina: 1,15 m x 1,30 m – Altura de la botonera interior: 90 cm – Altura del pasamanos: 90 cm – Espejo frente a la puerta: No, es panorámico excepto la puerta – Suelo de textura y color distinto frente a puerta: No – Cabina con señales sonoras: No – Botones con números en alatorrelieve – Botones de color contrastado: Sí – Cabina con señales visuales: Sí – Botón de emergencia con testigo luminoso que confirme el registro de la llamada: No
Señalización	Aseos		<ul style="list-style-type: none"> – Rótulos de mismo formato: Sí – Altura de los rótulos: 1,45 m – Tamaño de letra: 3 cm – Textos e iconos de color contrastado: Sí – Textos e iconos: sin braille ni alatorrelieve – Iconos homologados: Sí



BIOPARC



Dirección: Avda. Pio Baroja, 3
46015 Valencia
Teléfono: 902250340
Web: www.bioparcvalencia.es



Información General

El Bioparc es un parque zoológico.

En el parque zoológico puedes ver los animales como si estuvieran en su espacio natural.

En Bioparc se enseña a respetar a los animales y los lugares donde viven. Bioparc está en medio del río Turia. Hay un puente para entrar en el parque. Si tienes discapacidad física, puedes recorrer todo el parque. Hay rampas y ascensores.



Atención al público y otra información de interés

- Nadie en el parque sabe lengua de signos.
- Puedes entrar con perro de asistencia.
- Hay visitas guiadas para personas con discapacidad física, con discapacidad visual y con discapacidad intelectual.
- Reserva tu actividad adaptada en el teléfono 902 250 340 o en el correo electrónico comunicacion@bioparcvalencia.es
- Si tienes discapacidad física, puedes participar en todas las visitas guiadas.
- Pide prestada una silla de ruedas, si lo necesitas.
- El parque no tiene un plan para personas con discapacidad en caso de peligro o emergencia.

Discapacidad Intelectual

- La puerta principal está siempre abierta al público. Hay un cartel sobre la puerta que dice "Entrada/Entrance".
- La taquilla para comprar las entradas está junto a la puerta principal. Tiene una ventanilla de cristal y tiene un cartel encima con el dibujo de una entrada.
- Pide un folleto con un plano del parque. En el folleto están dibujados los recorridos y las zonas del parque para visitar. En el plano están marcados los servicios con la palabra "Aseos" y las figuras de un hombre y una mujer.

Valencia

Comunidad Valenciana



- Los caminos para los visitantes son de color claro. Tienen un bordillo a cada lado.
- Sigue los carteles para recorrer el parque y encontrar las zonas con animales. Las carteles son de metal o de madera y con letras grandes.
- Cada zona tiene un cartel propio para distinguirlo. Por ejemplo, Cine, África.
- Pide ayuda a las personas que trabajan en el parque, si lo necesitas. Llevan una camiseta con la palabra “BIOPARC”.
- Hay zonas de descanso con mesas y sillas. Algunas están cubiertas y otras al aire libre.
- Sigue el cartel con las letras “WC” y una flecha para ir al servicio.

Acceso y zona de atención al público

- La entrada principal del establecimiento tiene una rampa.
- La rampa es practicable tiene **3,5 m** de longitud, con una inclinación del **8,7%**. Su ancho libre de paso es de **96 cm** y dispone de un pasamanos a un lado prolongado en los extremos. El inicio y final de la rampa no está señalizado con una franja de textura distinta y color contrastado que alerta del desnivel.
- Se accede al parque cruzando un hueco de paso de **97 cm** de ancho.
- Para llegar al interior del zoo hay que cruzar un puente de más de **50 m** de longitud, con una inclinación accesible del **6,9%** y un ancho **> 3 m**.
- Después del puente el itinerario es por unas escaleras, con una rampa y un ascensor alternativo.
- La rampa es accesible, tiene tres tramos de **15, 10 y 14 m** de longitud, con una inclinación en todos ellos del **6,9%**. Su ancho libre de paso es de **2,50 m** y no dispone de pasamanos. El inicio y final de la rampa no está señalizado con una franja de textura distinta y color contrastado que alerta del desnivel.
- La taquilla está junto a la puerta y el itinerario es accesible.
- La taquilla es una ventana corredera de cristal y no está equipada con un bucle de inducción magnética.
- El mostrador de la taquilla tiene una altura no adaptada de **1 m**, sólo permite la aproximación lateral con la silla de ruedas.



Accesibilidad Física

Recorridos por el parque

- Las sendas peatonales por las que se accede a las distintas áreas del parque tienen características similares.
- El pavimento de las sendas es de adoquines y madera, homogéneo, antideslizante y bien integrado con el entorno.
- En toda la longitud de las sendas hay un bordillo lateral a ambos lados, tiene **7 cm** de altura.



- Las sendas tienen un sistema de drenaje que evita los encharcamientos.
- Las pendientes longitudinales de las sendas son del **6,9 %**. En algunos tramos los usuarios de silla de ruedas necesitaran la ayuda de un acompañante para circular por la senda.
- El ancho útil de paso de los senderos es de **2,50 m** y en los cambios de dirección existe un espacio libre de giro **≥ 1,50 m**.
- En el parque existen distintas zonas de descanso, están situadas a lo largo de todo el recorrido.
- El itinerario hasta las zonas de descanso es accesible para usuarios de silla de ruedas.
- Las zonas de descanso cuentan con mesas, sillas y hay bancos sin respaldo y sin reposabrazos, además de fuentes y papeleras al alcance de usuarios de silla de ruedas.
- Las mesas tienen un espacio de incorporación correcto para la silla de ruedas y permiten la aproximación frontal con la misma.
- Las zonas de descanso no invaden el área de circulación de los senderos.

Aseos adaptados



- En el establecimiento hay 6 cabinas de aseo para usuarios de silla de ruedas, una está situada en el acceso, otra junto al Cine, otra en el Restaurante Parrilla, otra en el Restaurante Samburu, otra en la zona de los Humedales y la última en la zona de la Sabana. Están señalizadas con el Símbolo Internacional de Accesibilidad (**SIA**) y se accede a todas por un itinerario accesible.
- Los aseos adaptados son cabinas independientes.
- Todos los aseos adaptados tienen características similares.

Cabina de aseo adaptado

Nº de cabinas adaptadas: 6	Está señalizada con el SIA: sí
Puerta: abre hacia dentro y tiene un ancho de 90 cm	Diámetro libre de giro en interior: Ø 1,50 m
Tipo de pomo: manilla	Cerrojo se abre desde el exterior: sí
Tipo de iluminación: con interruptor	En el interior hay un sistema de solicitud de ayuda: no

Lavabo

Ubicación: dentro de la cabina	Tipo de grifo: de presión
Altura libre bajo el lavabo: 59 cm	Fondo libre bajo el lavabo: 43 cm
Altura del borde inferior del espejo: 92 cm, no inclinado	Altura de los accesorios: 90 cm

Inodoro

Espacio de acceso al inodoro: derecho 1,45 m, frontal 2 m	Altura del asiento: 40 cm
Tipo y altura de mecanismo de descarga: presión en pared a 92 cm	En lado derecho, tipo de barra y altura: abatible a 58-75 cm
En lado izquierdo, tipo de barra y altura: fija horizontal a 78 cm	Separación entre barras: 50 cm



Accesibilidad Visual

Recorridos por el parque

- Las sendas peatonales por las que se accede a las distintas instalaciones tienen características similares.
- El pavimento de las sendas es de adoquines y madera, homogéneo, antideslizante y bien integrado con el entorno.
- En toda la longitud de las sendas hay un bordillo lateral a ambos lados, que sirve de referencia a personas que se desplazan con bastón guía.
- Algunos de los tramos de las sendas tienen una inclinación accesible del 6,9%.
- Los itinerarios peatonales no disponen de referencias táctiles para personas con discapacidad visual, tales como pavimentos de textura y color distintos, mapas en braille y en altorrelieve, etc.



Accesibilidad Auditiva

Información y orientación

- Existen rótulos de señalización que facilitan la orientación dentro del establecimiento. Son fácilmente identificables con la vista.
- En la taquilla se entrega a los visitantes un folleto y un plano en el que se indican los distintos itinerarios peatonales del parque y la ubicación de las diferentes áreas y servicios.

Aseos

- Las puertas de las cabinas de aseos tienen un sistema de cierre con una señal visual de “ocupado o libre” y una banda libre inferior que permite ver si hay alguien en su interior.

Otras estancias y servicios	Ubicación	Tipo de itinerario	Características destacables
Aparcamiento	Subterráneo, planta -1	Accesible mediante ascensor	<ul style="list-style-type: none"> – Tipo de pavimento: cemento, homogéneo y antideslizante – Número de plazas de estacionamiento reservadas para PMR: 12 – Señalizada con el SIA: en el pavimento – Ancho y fondo de la plaza: 3,10 m x 4,50 m – Área de acercamiento lateral de 1,20 m de ancho: No – Área de acercamiento señalizada en el pavimento: No



Valencia

Comunidad Valenciana

Otras estancias y servicios	Ubicación	Tipo de itinerario	Características destacables
Escalera del edificio	Desde la entrada principal a los senderos	Accesible con rampa y ascensor alternativos	<ul style="list-style-type: none"> - Tipo de escalera: exterior - Suelo de textura y color distinto en inicio y final: No - Altura de los escalones: 20 cm - Fondo de huella: 43 cm - Con tabica: Sí - Con bocel: No - Huella de pavimento antideslizante: Sí - Borde de escalones con franja de señalización: No - Zócalo de protección lateral: no hay - Pasamanos en: ambos lados - Tipo de pasamanos: sencillo - Altura de Pasamanos: 1,10 m - Hueco bajo escalera protegido: no hay
Ascensor	Acceso al recinto. Desde la entrada principal a los senderos	Accesible con rampa alternativa	<ul style="list-style-type: none"> - Altura de los botones exteriores: 1,12 m - Ancho de la puerta: 80 cm - Ancho y fondo de cabina: 1,10 m x 1,40 m - Altura de la botonera interior: 86 cm - 95 cm - Altura del pasamanos: 90 cm - Espejo frente a la puerta: No, es panorámico - Suelo de textura y color distinto frente a puerta: No - Cabina con señales sonoras: No - Botones con números en: altorrelieve y braille - Botones de color contrastado: Sí - Cabina con señales visuales: Sí - Botón de emergencia con testigo luminoso que confirme el registro de la llamada: Sí
Ascensor	Parking		<ul style="list-style-type: none"> - Altura de los botones exteriores: 1,14 m - Ancho de la puerta: 80 cm



Otras estancias y servicios	Ubicación	Tipo de itinerario	Características destacables
			<ul style="list-style-type: none"> – Ancho y fondo de cabina: 1,10 m x 1,40 m – Altura de la botonera interior: 8 cm - 95 cm – Altura del pasamanos: 91 cm – Espejo frente a la puerta: Sí – Suelo de textura y color distinto frente a puerta: No – Cabina con señales sonoras: No – Botones con números en: altorre-lieve y braille – Botones de color contrastado: Sí – Cabina con señales visuales: Sí – Botón de emergencia con testigo luminoso que confirme el registro de la llamada: Sí
Restaurante Samburu	Zona Madagascár	Accesible con rampa	<ul style="list-style-type: none"> – Carta en braille: No – Altura barra: 85 cm – Altura de mesa: 73 cm – Altura bajo mesa: 70 cm – Ancho bajo mesa: 1,20 m – Fondo bajo mesa: 35 cm
Tienda de souvenirs	Junto al Anfiteatro	Accesible con rampa	<ul style="list-style-type: none"> – Tipo de mostrador: una altura – Altura de mostrador: 75 cm – Espacio adecuado de circulación para la silla de ruedas: Si
Exhibición Anfiteatro	En el centro del recinto	Accesible con rampa	<ul style="list-style-type: none"> – Descripción: Es un anfiteatro al aire libre – Tipo de recorrido de la atracción: Accesible con rampa – Plazas reservadas para PMR: No hay, pero en la parte inferior del anfiteatro hay un espacio suficiente para la ubicación de personas usuarias de silla de ruedas (PMR). Con itinerario accesible. – Productos de apoyo para personas con discapacidades sensoriales: no hay



Otras estancias y servicios	Ubicación	Tipo de itinerario	Características destacables
Cine	Junto al inicio de los senderos	Accesible con rampa y ascensor	<ul style="list-style-type: none">– Descripción: se accede al cine por una puerta que abre hacia fuera, es de doble hoja y tiene un ancho libre de paso en cada una de 96 cm– Tipo de recorrido: Accesible– Plazas reservadas para PMR: No hay, pero se colocan en la parte delantera– Productos de apoyo para personas con discapacidades sensoriales: No hay
Señalización	General del establecimiento		<ul style="list-style-type: none">– Rótulos de mismo formato: Si– Altura de los rótulos: 60 cm – 2,40 m– Tamaño de letra: 3 -7 cm– Textos e iconos de color contrastado: Si– Textos e iconos sin braille ni altorrelieve– Iconos homologados: Si

Valencia

Comunidad Valenciana



Centro Comercial y Ocio “Bonaire”



Dirección: Ctra. A-3 Km. 345
46960 Aldaia (Valencia)
Teléfono: 961579224
Web: www.bonaire.es



Información General

El Centro Comercial y de Ocio Bonaire tiene tiendas, restaurantes, supermercado y cines.

En la planta baja están el supermercado, los restaurantes y las tiendas.

En la planta 1 están los cines y la bolera.

Si tienes discapacidad física, puedes visitar todo el centro comercial. Hay ascensores y rampas mecánicas.



Atención al público y otra información de interés

- Nadie en el centro comercial sabe lengua de signos.
- Puedes entrar con perro de asistencia.
- El centro comercial tiene un plan para personas con discapacidad en caso de peligro o emergencia.

Discapacidad Intelectual

- Hay muchas puertas para entrar desde el aparcamiento al centro comercial. Sigue los carteles luminosos con la palabra “Bonaire” para entrar.
- Las tiendas están situadas a los lados de los pasillos.
- Las tiendas, los restaurantes, el supermercado y los cines tienen carteles con sus nombres en la entrada.
- Los servicios tienen carteles con las figuras de un hombre, una mujer y una silla de ruedas.



Acceso y zona de atención al público

- La mayoría de establecimientos de ocio y restauración están situados en la planta 0, así que se ha analizado esta entrada desde el parking más cercano. No obstante los demás accesos son de similares características.
- El itinerario es sin desniveles, el pavimento es homogéneo y antideslizante.
- El acceso se realiza a través de dos puertas contiguas iguales. Son automáticas, correderas y parcialmente acristaladas. Su ancho libre de paso es **>1,50 m**. Están señalizadas con el logotipo del establecimiento y el número de la puerta de color contrastado.
- Hay un espacio adecuado para la circulación con la silla de ruedas, el pavimento es homogéneo y no hay elementos voladizos que impliquen riesgo.
- La taquilla del cine está situada en la planta 1ª y el itinerario es accesible utilizando el ascensor.
- La taquilla tiene un vidrio de protección y no está equipada con un bucle de inducción magnética.
- El mostrador de la taquilla tiene una altura no adaptada de **1 m**, sólo permite la aproximación lateral con la silla de ruedas.



Accesibilidad Física

Itinerarios del Centro Comercial

- Los itinerarios por el interior del centro comercial, hasta los cines, bolera y demás establecimientos son sin desniveles por la planta baja y a través del ascensor hacia el resto de plantas superiores.
- En todas las plantas los pasillos tienen un ancho de paso **> 1,50 m**, su pavimento es homogéneo y antideslizante.
- Todas las puertas de acceso a los distintos establecimientos permanecen abiertas en horario de apertura y sus anchos de paso son **≥ 1,20 m**.
- A lo largo del recorrido hay zonas de descanso con bancos sin reposabrazos, tienen una altura de **42 cm**.

Aseo adaptado



- En el establecimiento hay **14** cabinas de aseo adaptadas para usuarios de silla de ruedas, están distribuidas en todas las plantas. Están señalizadas con el Símbolo Internacional de Accesibilidad (**SIA**) y se accede a todas por un itinerario accesible.
- Todos los aseos adaptados están integrados en las baterías de aseos de hombres y mujeres.
- Todos los aseos adaptados tienen características similares.

Aseo adaptado de la planta 0, integrado en la batería de aseos de señoras.

Puerta general de los aseos: abre hacia dentro, con ancho de paso de 90 cm	Tipo de pomo: manilla
Cabina de aseo adaptado	
Nº de cabinas adaptadas: 1	Está señalizada con el SIA: sí



Puerta: abre hacia dentro con un ancho de 90 cm	Diámetro libre de giro en interior: Ø1,50 m
Tipo de pomo: manilla	Cerrojo se abre desde el exterior: sí, con llave que se pide en el centro de información
Tipo de iluminación: con sensor	En el interior hay un sistema de solicitud de ayuda: no
Lavabo	
Ubicación: dentro de la cabina	Tipo de grifo: de presión
Altura libre bajo el lavabo: 63 cm	Fondo libre bajo el lavabo: 47 cm
Altura del borde inferior del espejo: no hay	Altura de los accesorios: 87cm
Inodoro	
Espacio de acceso al inodoro: oblicuo por el lado derecho por la ubicación del lavabo 70 cm, frontal 80 m	Altura del asiento: 36 cm
Tipo y altura de mecanismo de descarga: de presión en pared a 98 cm	En el lado derecho, tipo de barra y altura: abatible a 71-90 cm
En lado izquierdo, tipo de barra y altura: fija horizontal a 90 cm-1,23 m	Separación entre barras: 95 cm



Accesibilidad Visual

Itinerarios del Centro Comercial

- Los itinerarios por el interior del centro comercial, hasta los cines, bolera y demás establecimientos son sin desniveles por la planta baja y a través del ascensor o de las escaleras hacia el resto de plantas superiores.
- En cada planta los itinerarios son sin desniveles y el pavimento es homogéneo y antideslizante.
- Todas las puertas de acceso a los distintos establecimientos permanecen abiertas en horario de apertura.
- La iluminación general es homogénea.
- El mobiliario está distribuido de forma que no obstaculiza la circulación de personas con discapacidad visual y no hay elementos voladizos que impliquen riesgo.
- Los paneles y rótulos direccionales son luminosos, tienen contraste cromático entre textos y fondo, una fuente de fácil lectura y el tamaño mínimo de sus textos es de 1 y 3,5 cm.



Accesibilidad Auditiva

Información y orientación

- Existen rótulos de señalización que facilitan la orientación dentro del establecimiento. Son fácilmente identificables con la vista.
- Las señales de evacuación en caso de emergencia son visuales y auditivas.

Aseos

- Las puertas de las cabinas de aseos tienen un sistema de cierre con una señal visual de "ocupado o libre" y una banda libre inferior que permite ver si hay alguien en su interior.



Otras estancias y servicios	Ubicación	Tipo de itinerario	Características destacables
Aparcamientos	Exterior	Accesible	<ul style="list-style-type: none"> – Tipo de pavimento: cemento, homogéneo y antideslizante – Número de plazas de estacionamiento reservadas para PMR: 30 – Señalizada con el SIA: en el pavimento – Ancho y fondo de la plaza: 5 m x 5 m – Área de acercamiento lateral de 1,20 m de ancho: Sí – Área de acercamiento señalizada en el pavimento: No
Ascensor	Comunica la planta 0 y 1ª	Accesible	<ul style="list-style-type: none"> – Altura de los botones exteriores: 1,10 m – Ancho de la puerta: 75 cm – Ancho y fondo de cabina: 1,45 m x 1,45 m – Altura de la botonera interior: 90 cm – 1,36 m – Altura del pasamanos: 90 cm – Espejo frente a la puerta: No. Ascensor panorámico – Suelo de textura y color distinto frente a puerta: No – Cabina con señales sonoras: No – Botones con números en: alotrelieve y braille – Botones de color contrastado: Sí – Cabina con señales visuales: Sí – Botón de emergencia con testigo luminoso que confirme el registro de la llamada: No



Otras estancias y servicios	Ubicación	Tipo de itinerario	Características destacables
Escalera del edificio	Plantas que comunica	Accesible con ascensor alternativo	<ul style="list-style-type: none"> – Tipo de escalera: interior – Suelo de textura y color distinto en inicio y final: No – Altura de los escalones: 17 cm – Fondo de huella: 30 cm – Con tabica: No – Con bocel: Sí – Huella de pavimento antideslizante: Sí – Borde de escalones con franja de señalización: No – Zócalo de protección lateral: ambos lados – Pasamanos en: ambos lados – Tipo de pasamanos: sencillo – Altura de pasamanos: 1,03 m – Hueco bajo escalera protegido: Sí
Señalización	General del establecimiento		<ul style="list-style-type: none"> – Rótulos de mismo formato: Sí – Altura de los rótulos: 74 cm – 2,10 m – Tamaño de letra: 2- 5 cm – Textos e iconos de color contrastado: Sí – Iconos homologados: Sí



Museo Lladró



Dirección: Ctra. Alboraya, s/n –
Polg. LLadró
46016 Tavernes Blanques (Valencia)
Teléfono: 963187000 - 900211010
Web: www.lladro.com



Información General

El Museo Lladró muestra figuras de porcelana. También hay pinturas. En el museo puedes visitar la fábrica de figuras de porcelana. El museo tiene dos plantas. En la planta baja está la fábrica y la tienda. En la planta 1 está la colección de pinturas y las oficinas. Si tienes discapacidad física, puedes visitar todo el museo.



Atención al público y otra información de interés

- Nadie en el museo sabe lengua de signos.
- Puedes entrar con perro de asistencia.
- Hay visitas guiadas para personas con discapacidad física, con discapacidad visual y con discapacidad intelectual.
- Reserva tu visita guiada en el teléfono 96 318 70 00.
- El museo tiene un plan para personas con discapacidad en caso de peligro o emergencia.

Discapacidad Intelectual

- El museo no tiene información en lectura fácil.
- Un guía acompaña a los visitantes en el recorrido.
- No hay bancos para descansar en el museo.
- Es difícil encontrar los servicios. Están en otro edificio. En las puertas tienen las figuras de un hombre y una mujer.



Acceso y zona de atención al público

- La entrada principal al recinto es vehicular, mediante una baliza que abre un guardia de seguridad. La calle hasta la puerta principal es llana sin acera y con hueco de paso > **2,50 m**.
- La entrada principal del museo tiene **5** escalones de **16 cm** de altura, con una plataforma salvaescaleras alternativa. La plataforma tiene un fondo de **88 cm**, un ancho de **75 cm** y un pasamanos perimetral a **72 cm** de altura. La botonera de llamada está situada entre **82 cm** y **1 m** de alto y el joystick para dirigir la plataforma a **72 cm**.
- La puerta principal tiene un ancho libre de paso **1,80 m**, es de vidrio, de doble hoja, corredera y automática. No están señalizadas con el logotipo en color contrastado.
- Antes y después de la puerta hay un felpudo fijo al suelo.
- En el hall de atención al público hay un espacio adecuado para la circulación con la silla de ruedas, el pavimento es homogéneo y no hay elementos voladizos que impliquen riesgo.
- No existe mostrador de atención al público ni taquillas, el público es recibido en la entrada por una persona del museo.



Accesibilidad Física

Salas de exposiciones

- Las salas de exposiciones del museo están distribuidas en las plantas 0 y 1ª.
- Se accede a la exposición de la planta 0 “Porcelana Histórica” y la “Fábrica” por medio de una rampa.
- La rampa es practicable tiene un tramo de **3,40 m** de longitud, con una inclinación del **10%**. Su ancho libre de paso es de **2,90 m**, no dispone de pasamanos. El pavimento es de moqueta.
- Todos los huecos de paso entre salas tienen un ancho libre de paso \geq **1,50 m** y en el itinerario hay escalones rebajados. Entre muebles hay un espacio de circulación y maniobra para usuarios de silla de ruedas con un ancho \geq **1,50 m**.
- El suelo de las salas es homogéneo y antideslizante.
- A lo largo del recorrido no hay zonas de descanso con bancos y o/ sillones.
- Las salas de la planta 1ª son accesibles utilizando el ascensor y en ellas hay un espacio adecuado para la circulación y maniobra para usuarios de silla de ruedas con un ancho \geq **1,50 m**.
- En las salas no hay zonas de reposo con bancos y / o sillones.
- Los expositores y vitrinas horizontales solo permiten la aproximación lateral de usuarios de silla de ruedas. Están situadas entre **85 cm** y **1,10 m** de altura.

Sala de audiovisuales

- Está situada en la planta baja, es una sala independiente y el itinerario es accesible.
- El acceso a la sala de audiovisuales es por un hueco de paso con un ancho de **1,10 m**.
- La sala no tiene desniveles y los asientos son móviles.
- No hay plazas reservadas para **PMR** señalizadas con el Símbolo Internacional de Accesibilidad (**SIA**).



Aseo adaptado

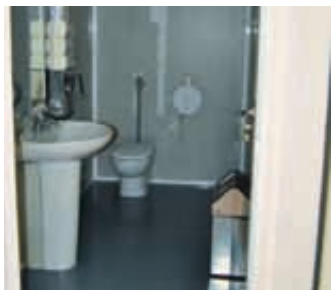

- En el museo hay 1 cabina de aseo para usuarios de silla de ruedas, situada en otro edificio, junto a la cafetería. Está señalizada con el Símbolo Internacional de Accesibilidad (SIA) y el itinerario es accesible.
- El aseo adaptado es una cabina independiente. Para utilizarlo solicite la llave en cafetería.

Cabina de aseo adaptado

Nº de cabinas adaptadas: 1	Está señalizada con el SIA: sí
Puerta: abre hacia el interior con un ancho de 90 cm	Diámetro libre de giro en interior: Ø 1,50 m
Tipo de pomo: manilla y apertura con llave	Cerrojo se abre desde el exterior: sí, con llave
Tipo de iluminación: con interruptor	En el interior hay un sistema de solicitud de ayuda: no
Lavabo	
Ubicación: dentro de la cabina	Tipo de grifo: monomando
Altura libre bajo el lavabo: 75 cm	Fondo libre bajo el lavabo: 23 cm, porque tiene pedestal
Altura del borde inferior del espejo: 92 cm, no inclinado	Altura de los accesorios: 70 cm-1,05 m
Inodoro	
Espacio de acceso al inodoro: izquierdo 80 cm, frontal 1,10 m	Altura del asiento: 40 cm
Tipo y altura de mecanismo de descarga: presión en pared a 1 m	En lado derecho tipo de barra y altura: barra fija y oblicua entre 88 cm – 1,10 m



Accesibilidad Visual

Salas de exposiciones

- Se accede a las salas de exposiciones de la planta baja por medio de una rampa practicable y las situadas en la planta 1ª se accede mediante el ascensor o por una escalera. La rampa no tiene pasamanos. El inicio y final de la rampa no está señalado con una franja de textura distinta y color contrastado que alerte del desnivel. Su pavimento es antideslizante.
- Los suelos entre las salas tienen escalones rebajados en algunos tramos. En la mayoría de las salas el suelo está enmoquetado.
- La iluminación general es homogénea y la dirigida al contenido expositivo no produce deslumbramientos.
- El mobiliario está distribuido de forma que no obstaculiza la circulación de personas con discapacidad visual y no hay elementos voladizos que impliquen riesgo.



- Está situada en la planta baja y el itinerario es accesible.
- El video es con música, imágenes y no tiene audiodescripción.
- En la sala hay herramientas y figuras que pueden ser tocados por personas con discapacidad visual.



Accesibilidad Auditiva

Información y orientación

- No existen rótulos de señalización que facilitan la orientación dentro del establecimiento.
- Las señales de evacuación en caso de emergencia son sonoras.

Salas de exposiciones y sala de audiovisuales

- Hay un folleto que resume los contenidos de las exposiciones y indica cómo realizar la reserva de la visita.

Aseos

- Las puertas de las cabinas de aseos tienen un sistema de cierre con una señal visual de “ocupado o libre” y una banda libre inferior que permite ver si hay alguien en su interior.

Otras estancias y servicios	Ubicación	Tipo de itinerario	Características destacables
Aparcamiento	Exterior	Accesible	<ul style="list-style-type: none"> – Tipo de pavimento: asfalto, homogéneo, antideslizante – Número de plazas de estacionamiento reservadas para PMR: 4 – Señalizada con el SIA: en el pavimento – Ancho y fondo de la plaza: 2,5 m x 5 m – Área de acercamiento lateral de 1,20 m de ancho: No – Área de acercamiento señalizada en el pavimento: No
Escalera del edificio	Comunica la planta 0 con la 1ª	Accesible con ascensor alternativo	<ul style="list-style-type: none"> – Tipo de escalera: interior – Suelo de textura y color distinto en inicio y final: No – Altura de los escalones: 16 cm – Fondo de huella: 30 cm – Con tabica: Sí – Con bocel: Sí – Huella de pavimento antideslizante: Sí – Borde de escalones con franja de señalización: No



Otras estancias y servicios	Ubicación	Tipo de itinerario	Características destacables
			<ul style="list-style-type: none"> – Zócalo de protección lateral: no hay – Pasamanos en: ambos lados – Tipo de pasamanos: sencillo – Altura de pasamanos: 93 cm – Hueco bajo escalera protegido: Sí
Ascensor	Comunica la planta 0 con la 1ª	Accesible	<ul style="list-style-type: none"> – Altura de los botones exteriores: 1,47 m – Ancho de la puerta: 80 cm – Ancho y fondo de cabina: 1,70 m x 1,10 m – Altura de la botonera interior: 1,35 m - 1,50 m – Altura del pasamanos: No hay – Espejo frente a la puerta: No hay – Suelo de textura y color distinto frente a puerta: No – Cabina con señales sonoras: Sí – Botones con números sin altorrelieve ni braille – Botones de color contrastado: Sí – Cabina con señales visuales: Sí – Botón de emergencia con testigo luminoso que confirme el registro de la llamada: No
Cafetería / Restaurante	Exterior en el edificio anexo	Accesible	<ul style="list-style-type: none"> – Carta en braille: No – Altura barra: 1,10 m – Altura de mesa: 70 cm – Altura bajo mesa: 67 cm – Ancho bajo mesa: 67 cm – Fondo bajo mesa: 70 cm



Teatro Principal



Dirección: C/Barcas, 15
46002 Valencia
Teléfono: 963539200
Web: www.teatres.gva.es



Información General

El Teatro Principal es un teatro antiguo. Hace unos años se reformó. Ahora es más moderno.

El teatro tiene 3 plantas.

En la planta baja están el patio de butacas y los palcos para sentarse, las taquillas para comprar las entradas y los servicios.

En las plantas 1 y 2 están más palcos y los anfiteatros para sentarse y otros servicios.

Si tienes discapacidad física, no puedes recorrer todo el teatro. Faltan ascensores.



Atención al público y otra información de interés

- Nadie en el teatro sabe lengua de signos.
- Puedes entrar con perro de asistencia.
- Pide prestada una silla de ruedas, si lo necesitas.
- Pide prestados asientos para niños y personas de baja estatura.
- El Teatro tiene un plan para personas con discapacidad en caso de peligro o emergencia.

Discapacidad Intelectual

- Hay tres puertas de entrada al teatro. Son de cristal. Junto a las puertas hay carteles con la programación del teatro. En la parte superior del edificio está el cartel "Teatro Principal".
- La taquilla para comprar las entradas está junto a una de las puertas de entrada. Es de cristal y con forma de ventana.
- Sigue los carteles para moverte dentro del teatro. Los carteles son de madera y tienen letras doradas.
- Las puertas del patio de butacas y los palcos para sentarse están abiertas antes de empezar la obra de teatro.



- No puedes entrar por las puertas con un cartel con la palabra “Privado”.
- Una persona te ayudará a sentarte en tu butaca. El número de tu butaca está en el respaldo del asiento.
- Los servicios tienen un cartel con las letras “WC” y las palabras “caballeros-hombres” y “señoras” y la figura de una persona en silla de ruedas.

Acceso y zona de atención al público

- La acera por la que se accede al establecimiento no está rebajada. Tiene un ancho libre de paso de **2,20 m**.
- La entrada principal del establecimiento por la puerta del extremo izquierdo tiene un escalón rebajado con una inclinación del **21,2%** y por las otras puertas hay un escalón de **16 cm** de altura.
- Las tres puertas son contiguas, parcialmente acristaladas, de doble hoja y abren hacia dentro. Su ancho libre de paso en cada una es de **80 cm**. No están señalizadas con dos franjas horizontales de color contrastado.
- Entre las dos puertas hay un felpudo fijo al suelo.
- La taquilla está situada en el exterior, en la fachada principal y el itinerario es accesible.
- La taquilla tiene un vidrio de protección y no está equipada con un bucle de inducción magnética.
- El mostrador de la taquilla tiene una altura no adaptada de **73 cm**, sólo permite la aproximación lateral con la silla de ruedas.



Accesibilidad Física

Teatro

- Se accede a los distintos niveles del teatro por la planta baja sin desniveles y la planta primera y segunda no es accesible, puesto no hay un itinerario alternativo a las escaleras.
- Las puertas de acceso al patio de butacas y al anfiteatro permanecen abiertas antes del espectáculo y sus anchos de paso son $\geq 1,40$ m.
- Hay 4 plazas reservadas para Personas de Movilidad Reducida (PMR). Están situadas en el patio de butacas. Dos a cada extremo de las últimas filas y el itinerario es accesible por los pasillos laterales.
- Las plazas reservadas no están señalizadas con el Símbolo Internacional de Accesibilidad (SIA).
- Cada plaza reservada para PMR tiene **90 cm** de ancho y **1,20 m** de fondo. El suelo tiene una inclinación del **6,9%**.
- Los pasillos de circulación del patio de butacas tienen un ancho libre de paso $\geq 1,30$ m, excepto al inicio de la sala que hay un hueco de **73 cm** de ancho. Los espacios libre de giro tienen un diámetro de **1,20 m**.



- El suelo de la sala es inclinado con una pendiente del **6,9%**.
- Los pasillos de la sala están alfombrados. Su textura no dificulta el rodamiento de la silla de ruedas.

Aseo adaptado



- En el establecimiento hay una cabina de aseo para usuarios de silla de ruedas, situada en la planta baja. Está señalizada con el Símbolo Internacional de Accesibilidad (SIA) y el itinerario es accesible.
- El aseo adaptado es una cabina independiente.

Aseo adaptado

Puerta general de los aseos: **abre hacia dentro con ancho de paso de 79 cm**

Tipo de pomo: **manilla**

Cabina de aseo adaptado de la planta baja

Nº de cabinas adaptadas: **1**

Está señalizada con el SIA: **sí**

Puerta: **abre hacia fuera con un ancho de 88 cm**

Diámetro libre de giro en interior: **Ø 1,50 m**

Tipo de pomo: **requiere giro de muñeca**

Cerrojo se abre desde el exterior: **sí**

Tipo de iluminación: **con sensor**

En el interior hay un sistema de solicitud de ayuda: **no**

Lavabo

Ubicación: **dentro de la cabina**

Tipo de grifo: **monomando**

Altura libre bajo el lavabo: **70 cm**

Fondo libre bajo el lavabo: **40 cm**

Altura del borde inferior del espejo: **92 cm, inclinado**

Altura de los accesorios: **80 y 90 cm**

Inodoro

Espacio de acceso al inodoro: **izquierdo 1 m y en oblicuo por el lavabo, frontal 1,20 m**

Altura del asiento: **40 cm**

Tipo y altura de mecanismo de descarga: **presión en cisterna a 72 cm**

En lado izquierdo, tipo de barra y altura: **abatible a 73 cm**

En lado derecho, tipo de barra y altura: **fija horizontal a 73 cm**

Separación entre barras: **76 cm**



Accesibilidad Visual

Teatro principal

- Se accede a los distintos niveles del teatro por la planta baja sin desniveles y a la planta primera a través de las escaleras.
- Las puertas de acceso al teatro permanecen abiertas antes del espectáculo.
- El suelo de la sala es inclinado.
- El pavimento es homogéneo y antideslizante.
- Los pasillos de la sala están alfombrados. La alfombra es de hilo corto y está fija al suelo.
- La iluminación de la sala es homogénea.

- No hay elementos voladizos que impliquen riesgo.
- Previa solicitud se reservan asientos para personas con discapacidad visual.
- La obra no cuenta con audiodescripción.



Accesibilidad Auditiva

Información y orientación

- Existen rótulos de señalización que facilitan la orientación dentro del establecimiento. Son fácilmente identificables con la vista.
- Las señales de evacuación en caso de emergencia son auditivas.

Teatro Principal

- La sala no tiene un bucle de inducción magnética.
- Previa solicitud se reservan asientos para personas con discapacidad auditiva.
- Las obras no están subtítuladas.

Aseos

- Las puertas de las cabinas de aseos no tienen un sistema de cierre con una señal visual de “ocupado o libre” ni una banda libre inferior que permita ver si hay alguien en su interior.

Otras estancias y servicios	Ubicación	Tipo de itinerario	Características destacables
Escalera del edificio	Comunica todas las plantas		<ul style="list-style-type: none"> – Tipo de escalera: interior – Suelo de textura y color distinto en inicio y final: No – Altura de los escalones: 15 cm – Fondo de huella: 32 cm – Con tabica: Sí – Con bocel: Sí – Huella de pavimento antideslizante: No – Borde de escalones con franja de señalización: No – Zócalo de protección lateral: un lado – Pasamanos en: un lado – Tipo de pasamanos: sencillo – Altura de Pasamanos: 90 cm – Hueco bajo escalera protegido: Sí
Señalización	General del establecimiento		<ul style="list-style-type: none"> – Rótulos de mismo formato: Sí – Altura de los rótulos: 1,87 - 2,03 m – Tamaño de letra: 4 cm – Textos e iconos de color contrastado: Sí – Textos e iconos en alitorrelieve – Iconos homologados: No



Extremadura



Badajoz

- Centro Etnológico de Azuaga(Azuaga)637
- Lusiberia641
- Palacio de Congresos de Badajoz.....645

Cáceres

- Centro de Interpretación del Conjunto
Arqueológico de Cáparra (Guijo de Granadilla)650
- Gran Teatro de Cáceres654
- Multicines Cáceres.....659
- Museo del Carnaval (Navalmoral de la Mata)663



Museo Etnográfico de Azuaga



Dirección: C/ Muñoz Crespo, 19
06920 Azuaga (Badajoz)
Teléfono: 924137838
Web: www.turismoextremadura.com



i Información General

El Museo Etnográfico explica las costumbres y tradiciones de las personas de Azuaga.

El museo explica la vida de nuestros abuelos con objetos de la vida diaria.

El museo está en el sótano del cine Central Cinema.

Si tienes discapacidad física, puedes bajar al museo por el ascensor y visitar las salas de la exposición.

Atención al público y otra información de interés

- Nadie en el museo sabe lengua de signos para personas sordas.
- Puedes entrar con perro de asistencia.
- Hay visitas para personas con discapacidad física, con discapacidad visual y con discapacidad intelectual.
- Reserva tu visita en el teléfono 924 137 838.
- Puedes utilizar audioguías para visitar el museo.
- El museo tiene un plan para personas con discapacidad en caso de peligro o emergencia.

Discapacidad Intelectual

- El museo no tiene información en lectura fácil.
- Sigue los carteles para visitar el museo.
- Es difícil encontrar los servicios. Están fuera del museo. Pide ayuda en información si lo necesitas.



Acceso y zona de atención al público

- La entrada principal del establecimiento tiene una escalera de dos tramos en sentido de bajada, con un ascensor alternativo.
- Por la calle de atrás se puede acceder al museo bajando una rampa que corresponde a la salida de emergencia.
- La rampa es accesible, tiene un tramo de **10 m** de longitud, con una inclinación del **6,9%**. Su ancho libre de paso es de **1,30 m** y dispone de un pasamano a un lado no prolongado en los extremos. El inicio y final de la rampa no está señalizado con una franja de textura distinta y color contrastado que alerte del desnivel.
- Las escaleras tienen **2** tramos de escalones, un ancho de paso de **1,15 m** y con escalones a una altura de **19 cm**.
- El itinerario hasta la zona de atención al público no es accesible, se encuentra a mitad de la escalera de acceso.
- El mostrador de atención al público tiene una altura de **74 cm**.



Accesibilidad Física

Salas de exposiciones

- Las salas de exposiciones del museo están en una misma planta.
- Todas las salas están comunicadas por huecos de paso y sus anchos son $\geq 1,20$ m.
- Las salas de exposiciones no tienen ningún tipo de desnivel, y entre muebles hay un espacio de circulación y maniobra para usuarios de silla de ruedas con un ancho $\geq 1,50$ m.
- El suelo de la sala es homogéneo y antideslizante.
- Las maquetas, expositores y vitrinas horizontales permiten la aproximación lateral de usuarios de silla de ruedas. Están situadas a **50 cm** de altura.

Aseo adaptado



- En el establecimiento hay una cabina de aseos para usuarios de silla de ruedas. Está señalizada con el Símbolo Internacional de Accesibilidad (SIA) y se accede por un itinerario accesible.
- La cabina de aseo adaptado se encuentra fuera del edificio saliendo por la puerta de emergencia y se llega a él mediante dos rampas.
- La primera rampa es accesible, tiene un tramo de **10 m** de longitud, con una inclinación del **6,9%**, su ancho libre de paso es de **1,30 m** y dis-

pone de un pasamanos a un lado no prolongado en los extremos. El pavimento es antideslizante.

- La segunda rampa, es practicable, tiene un tramo de **7 m** de longitud, una inclinación del **10,5%** y un ancho libre de paso de **1,5 m**. Carece de pasamanos y su pavimento es antideslizante.

Cabina de aseo adaptado

Nº de aseos adaptados: 1	Está señalizado con el SIA: sí
Puerta: abre hacia fuera con un ancho de 84 cm	Diámetro libre de giro en interior: Ø 1,70 m



Tipo de pomo: un tirador y se abre con llave	Cerrojo se abre desde el exterior: sí, con llave
Tipo de iluminación: con interruptor	En el interior hay un sistema de solicitud de ayuda: no
Lavabo	
Ubicación: dentro cabina	Tipo de grifo: requiere giro de muñeca
Altura libre bajo el lavabo: 71 cm	Fondo libre bajo el lavabo: 19 cm con pedestal
Altura del borde inferior del espejo: 1,22 m, no inclinado	Altura de los accesorios: 1,10 m
Inodoro	
Espacio de acceso al inodoro: izquierdo 87 cm, frontal 1,70 m	Altura del asiento: 39 cm
Tipo y altura de mecanismo de descarga: presión en cisterna a 75 cm	En lado derecho, tipo de barra y altura: barra abatible, a 58-76 cm
En lado izquierdo, tipo de barra y altura: barra abatible, a 58-76 cm	Separación entre barras: 77 cm



Accesibilidad Visual

Salas de exposiciones

- Una vez bajada la escalera de acceso, se accede a las distintas salas de exposiciones sin desniveles.
- El suelo es homogéneo y antideslizante.
- La iluminación general es homogénea y la dirigida al contenido expositivo no produce deslumbramientos.
- El mobiliario está distribuido de forma que no obstaculiza la circulación de personas con discapacidad visual y no hay elementos voladizos que impliquen riesgo.
- Se permite que el material expositivo sea tocado por personas con discapacidades visuales.
- Los paneles y rótulos descriptivos tienen un soporte mate, contraste cromático entre textos y fondo, una fuente de fácil lectura y el tamaño de sus textos varía entre **3 y 5 cm**.



Accesibilidad Auditiva

Información y orientación

- Existen rótulos de señalización que facilitan la orientación dentro del establecimiento. Son fácilmente identificables con la vista.
- Las señales de evacuación en caso de emergencia son auditivas.

Salas de exposiciones

- No hay una hoja folleto que resuma los contenidos de las exposiciones permanentes, pero existe información escrita en cada uno de los objetos expuestos.

Aseos

- Las puertas de las cabinas de aseos no tienen un sistema de cierre con una señal visual de "ocupado o libre" y tampoco una banda libre inferior que permita ver si hay alguien en su interior.



Otras estancias y servicios	Ubicación	Tipo de itinerario	Características destacables
Escalera del edificio	Acceso al museo	Accesible con rampa y con ascensor alternativo	<ul style="list-style-type: none"> – Tipo de escalera: interior – Suelo de textura y color distinto en inicio y final: No – Altura de los escalones: 19 cm – Fondo de huella: 27 cm – Con tabica: Sí – Con bocel: No – Huella de pavimento antideslizante: No – Borde de escalones con franja de señalización: No – Zócalo de protección lateral: ambos lados – Pasamanos en: un lado – Tipo de pasamanos: sencillo – Altura de Pasamanos: 1,05 m – Hueco bajo escalera protegido: No hay
Ascensor	En la calle par acceder al museo	Accesible itinerario alternativo con rampa	<ul style="list-style-type: none"> – Altura de los botones exteriores: 1,50 m – Ancho de la puerta: 83 cm – Ancho y fondo de cabina: 1,10 m x 1,45 m – Altura de la botonera interior: 90 cm – Altura del pasamanos: 90 cm – Espejo frente a la puerta: Sí – Suelo de textura y color distinto frente a puerta: Sí – Cabina con señales sonoras: Sí – Botones con números en: altorrelieve y braille – Botones de color contrastado: Sí – Cabina con señales visuales: Sí – Botón de emergencia con testigo luminoso que confirme el registro de la llamada: No
Señalización	General del establecimiento		<ul style="list-style-type: none"> – Rótulos de mismo formato: Sí – Altura de los rótulos: 40 cm – 1,90 m – Tamaño de letra: 3-5 cm – Textos e iconos de color contrastado: Sí – Textos e iconos sin braille, ni altorrelieve – Iconos homologados: Sí



Lusiberia



Dirección: Avda. de Elvas
(Antigua Frontera de Caya)
06006 Badajoz
Teléfono: 924286098
Web: www.lusiberia.com



Información General

El parque acuático Lusiberia es un lugar de ocio con piscinas y toboganes acuáticos.

El parque es cómodo para estar con la familia y los amigos.

En el parque hay restaurantes.

No hay escalones ni cuestas para entrar al parque desde la calle.



Atención al público y otra información de interés

- Nadie en el museo sabe lengua de signos.
- Puedes entrar con perro de asistencia.
- El parque tiene un plan para personas con discapacidad en caso de peligro o emergencia.

Discapacidad Intelectual

- La entrada es por la puerta principal con forma de templo griego.
- La taquilla está a un lado de la puerta principal. Es de color azul y tiene un cartel con una gota de agua grande. Hay dos carteles con los precios de las entradas y los horarios.
- La entrada es una pulsera para llevar dentro del parque.
- Pide un folleto con el plano del parque. En el folleto están dibujados los recorridos y las atracciones.
- Es fácil encontrar las atracciones.
- Los puntos de información tienen forma de cabaña de madera. Las personas de los puntos de información son socorristas.
- Hay una zona con mesas y bancos de colores para comer.
- Los servicios están junto a la entrada principal. Tienen un cartel con las figuras de un hombre y una mujer y las letras "WC".



Acceso y zona de atención al público

- La acera por la que se accede al establecimiento está rebajada. Tiene un ancho libre de paso de **≥ 2 m**.
- La entrada principal del establecimiento es sin desniveles.
- Tiene nueve puertas de hierro correderas que permanecen abiertas en horario de apertura. El ancho libre de paso de cada una es de **2,50 m**.
- El itinerario hasta la taquilla es accesible y sin desniveles.
- En la zona de la taquilla hay un espacio adecuado para la circulación con la silla de ruedas, el pavimento es homogéneo y no hay elementos voladizos que impliquen riesgo.
- La taquilla está situada a un lado del templo griego por el que se accede y el itinerario es accesible.
- La taquilla tiene un vidrio de protección. Su mostrador tiene una altura de **1,25 m**. La parte baja sólo permite la aproximación lateral con la silla de ruedas.
- Se accede al parque cruzando una puerta vigilada por el personal del parque con un ancho útil de paso de **2,50 m**.



Accesibilidad Física

Recorridos por el parque

- Los itinerarios peatonales por los que se accede a las distintas instalaciones tienen características similares. Todos están en el mismo nivel.
- El pavimento es de hormigón impreso, homogéneo y antideslizante.
- Los itinerarios tienen un sistema de drenaje que evita los encharcamientos. Su ancho útil de paso es **≥ 2m** y en los cambios de dirección existe un espacio libre de giro **≥ 2 m**.
- En el parque existe una zona de mesas, está situada junto a la cafetería y restaurante. El itinerario hasta ella es accesible para usuarios de silla de ruedas.
- Las mesas y bancos son fijos, estos últimos no tienen respaldo ni reposabrazos, además hay papeleras al alcance de usuarios de silla de ruedas.
- Las mesas tienen un espacio de incorporación correcto para la silla de ruedas y permiten la aproximación frontal con la misma.
- La zona de mesas, está techada y no invade el área de circulación de los senderos.

Aseos y vestuarios adaptados



- En el establecimiento hay **4** cabinas de aseos para usuarios de silla de ruedas, dos situadas en los vestuarios de hombres y mujeres junto a la zona de atracciones acuáticas y, otras dos, junto al restaurante. Están señalizadas con el Símbolo Internacional de Accesibilidad (**SIA**) y se accede a todas por un itinerario accesible.
- Los aseos adaptados situados junto a la cafetería y restaurante son cabinas independientes.
- Todos los aseos adaptados tienen características similares.
- Los vestuarios tienen una cabina de aseo adaptada y una ducha integrada en el mismo espacio.



Aseo adaptado, en el vestuario de hombres

Puerta general de los vestuarios: abatible a ambos lados con ancho de paso de 97 cm	Tipo de pomo: sin pomo
---	-------------------------------

Cabina de aseo adaptado

Nº de cabinas adaptadas: 1	Está señalizada con el SIA: Sí
Puerta: abre hacia fuera con un ancho de 77 cm	Diámetro libre de giro en interior: Ø 1,47 m
Tipo de pomo: requiere giro muñeca	Cerrojo se abre desde el exterior: no
Tipo de iluminación: siempre encendida (control de luces externo)	En el interior hay un sistema de solicitud de ayuda: no

Lavabo

Ubicación: fuera de cabina	Tipo de grifo: de presión
Altura libre bajo el lavabo: 64 cm	Fondo libre bajo el lavabo: 40 cm
Altura del borde inferior del espejo: 1,02 m, no inclinado	Altura de los accesorios: 1,20 m

Inodoro

Espacio de acceso al inodoro: derecho 2 m, frontal 75 cm	Altura del asiento: 37 cm
Tipo y altura de mecanismo de descarga: presión en cisterna a 78 cm	En lado derecho, tipo de barra y altura: abatible a 64- 81 cm

Ducha integrada en la cabina de aseo adaptada

Ancho y fondo del espacio de acceso: 1 m y 1,47 m	Plato de ducha: enrasado con el suelo del aseo y con pendiente y desagüe adecuados
Suelo antideslizante: Sí	Tipo de asiento de ducha: no hay, se pone un banco sin respaldo y sin reposabrazos
Espacio correcto para hacer la transferencia al asiento: sí ancho ≥ 80 cm, fondo ≥ 1,20 m	Tipo de grifo, altura y ubicación: de presión a 98 cm, en la misma pared del rociador
Alcachofa regulable en altura: no	Tipo de mampara: sin mampara



Accesibilidad Visual

Recorridos por el parque

- Los itinerarios peatonales por las que se accede a las distintas instalaciones tienen características similares.
- El pavimento es de hormigón impreso, homogéneo y antideslizante.
- Los itinerarios no tienen bordillos de protección lateral que sirvan de referencia a personas que se desplazan con bastón guía.
- Todas las atracciones están situadas en un terreno plano y no existen desniveles en las zonas de circulación.
- Los itinerarios peatonales no disponen de referencias táctiles para personas con discapacidad visual, tales como pavimentos de textura y color distintos, mapas en braille y en altorrelieve, etc.



Accesibilidad Auditiva

Información y orientación

- No existen rótulos de señalización que faciliten la orientación del establecimiento.
- En la taquilla se entrega a los visitantes un folleto en el que se indican los distintos itinerarios peatonales del parque y la ubicación de las diferentes atracciones y servicios.
- Las señales de evacuación en caso de emergencia son auditivas.

Aseos

- Las puertas de las cabinas de aseos no tienen un sistema de cierre con una señal visual de "ocupado o libre" y tampoco una banda libre inferior que permita ver si hay alguien en su interior.

Otras estancias y servicios	Ubicación	Tipo de itinerario	Características destacables
Cafetería /Restaurante	Planta baja	Accesible	<ul style="list-style-type: none"> – Carta en braille: No – Altura barra de bar: 0,86-1,17 m – Altura barra de autoservicio: 85 cm – Altura de mesa: 78 cm – Altura bajo mesa: 68 cm – Ancho bajo mesa: 72 cm – Fondo bajo mesa: 1,20 m



Palacio de Congresos de Badajoz



Dirección: Ronda del Pilar s/n
06002 Badajoz
Teléfono: 924939000
Web:
www.palaciosdecongresosdeextremadura.es



Información General

El Palacio de Congresos de Badajoz es un edificio de estilo muy moderno. El edificio tiene tres plantas.

En el sótano está el auditorio principal para actos, las salas polivalentes para varios usos, como reuniones, cursos o fiestas. También están la recepción y los servicios.

En la planta baja están la cafetería, la sala de convenciones para conferencias y la sala de reuniones. Si tienes discapacidad física, puedes recorrer todo el edificio. Hay ascensor.



Atención al público y otra información de interés

- Los trabajadores del Palacio de Congresos saben lengua de signos para personas sordas.
- Puedes entrar con perro de asistencia.
- El Palacio de Congresos no tiene un plan para personas con discapacidad en caso de peligro o emergencia.

Discapacidad Intelectual

- Para llegar a la entrada, hay que bajar una escalera con un techo blanco y naranja. Hay carteles para guiarte. Hay un cartel para personas con discapacidad física que dice “Entrada accesible 40 metros”.
- Sigue los carteles para recorrer el Palacio de Congresos. Los carteles dicen el nombre de la sala, la actividad en la sala y tienen una flecha para señalar la dirección.
- Las puertas del auditorio son de color naranja. Las puertas de las salas de convenciones son de cristal con un círculo naranja grande.
- Los servicios tienen un cartel con las figuras de un hombre y una mujer.

Acceso y zona de atención al público

- La acera por la que se accede al establecimiento está rebajada. Tiene un ancho libre de paso de ≥ 2 m.
- La entrada principal del establecimiento tiene una escalera de tres tramos con peldaños de **13 cm** de altura y con un ascensor alternativo.
- La entrada principal tiene dos tipos de puertas, unas giratorias y otras abatibles. Son de vidrio y están unas enfrente de las otras. El ancho libre de paso de las giratorias es de **90 cm** y el de las abatibles de **85 cm**. Están señalizadas con círculos de color contrastado.
- El itinerario alternativo accesible está señalizado y es por una puerta metálica que abre hacia fuera y conduce hasta el ascensor. Su ancho libre de paso es de **1,20 m**.
- La puerta tiene un videoportero de marcación única situado a una altura de **1,25 m**.
- El itinerario hasta la zona de atención al público es accesible utilizando el ascensor.
- En la zona de atención al público hay un espacio adecuado para la circulación con la silla de ruedas, el pavimento es homogéneo y no hay elementos voladizos que impliquen riesgo.
- El mostrador de atención al público tiene una altura no adaptada de **1 m**, sólo permite la aproximación lateral con la silla de ruedas. No está equipado con un bucle de inducción magnética.



Accesibilidad Física

Auditorio

- Se accede a los distintos niveles del establecimiento a través del ascensor.
- El Auditorio está en la planta **-1** y el itinerario es por medio de una rampa.
- La rampa es accesible tiene una longitud de **15 m** y una inclinación del **6,9%**. Su ancho libre de paso es de **3,20 m** y no dispone de pasamanos. El pavimento es anti-deslizante.
- Las puertas de acceso al auditorio permanecen abiertas antes del espectáculo y sus anchos de paso son de **1,50 m**.
- Hay espacio reservado para **14** Personas de Movilidad Reducida (**PMR**). Están situados en el patio de butacas, en la fila central y el itinerario es accesible.
- Las plazas reservadas no están señalizadas con el Símbolo Internacional de Accesibilidad (**SIA**).
- Cada espacio reservado para **PMR** tiene **1 m** de ancho y **1 m** de fondo. El suelo es horizontal.



- Los pasillos de circulación del auditorio tienen un ancho libre de paso $\geq 1,20$ m. Los espacios libres de giro tienen un diámetro $\geq 1,50$ m.
- El suelo de la sala es escalonado y el pavimento es homogéneo y antideslizante.

Aseo adaptado



- En el establecimiento hay **2** cabinas de aseo para usuarios de silla de ruedas, situadas en la planta -1. Están señalizadas con el Símbolo Internacional de Accesibilidad (SIA) y el itinerario es accesible.
- Los aseos adaptados son cabinas independientes y tienen características similares.

Cabina de aseo adaptado

Nº de cabinas adaptadas: 2	Está señalizada con el SIA: sí
Puerta: abre hacia fuera con un ancho de 85 cm	Diámetro libre de giro en interior: Ø1,70 m
Tipo de pomo: tirador	Cerrojo se abre desde el exterior: sí
Tipo de iluminación: siempre encendido	En el interior hay un sistema de solicitud de ayuda: no

Lavabo

Ubicación: dentro de cabina	Tipo de grifo: monomando
Altura libre bajo el lavabo: 61 cm	Fondo libre bajo el lavabo: 40 cm
Altura del borde inferior del espejo: no hay	Altura de los accesorios: no hay

Inodoro

Espacio de acceso al inodoro: derecho 1 m, frontal 1,50 m	Altura del asiento: 47 cm
Tipo y altura de mecanismo de descarga: presión en cisterna a 1,10 m	En lado derecho, tipo de barra y altura: abatible a 62-77 cm
En lado izquierdo, tipo de barra y altura: horizontal fija a 80 cm	Separación entre barras: 77 cm



Accesibilidad Visual

Auditorio

- Se accede a los distintos niveles del auditorio por las escaleras o a través del ascensor.
- Las puertas de acceso al auditorio permanecen abiertas antes del espectáculo. Están situadas en los laterales del auditorio.
- El suelo de la sala es escalonado.
- El pavimento es homogéneo y antideslizante.
- La iluminación de la sala es homogénea.
- No hay elementos voladizos que impliquen riesgo.
- En el vestíbulo, las áreas de descanso están rehundidas en el suelo aprovechando la inclinación. No están señalizadas ni tienen un color contrastado que alerte del desnivel, lo que puede suponer un riesgo para las personas con discapacidad visual.
- Previa solicitud se reservan asientos para personas con discapacidad visual.



Accesibilidad Auditiva

Información y orientación

- Existen rótulos de señalización que facilitan la orientación dentro del establecimiento. Son fácilmente identificables con la vista y se instalan con cada evento o actividad.
- Las señales de evacuación en caso de emergencia son auditivas.

Auditorio

- El auditorio no tiene un bucle de inducción magnética.
- Previa solicitud se reservan asientos para personas con discapacidad auditiva.

Aseos

- Las puertas de las cabinas de aseos tienen un sistema de cierre con una señal visual de “ocupado o libre” pero no tienen una banda libre inferior que permita ver si hay alguien en su interior.

Otras estancias y servicios	Ubicación	Tipo de itinerario	Características destacables
Escalera del edificio	Comunica la planta baja, -1 y primera	Accesible con ascensor alternativo	<ul style="list-style-type: none"> – Tipo de escalera: exterior – Suelo de textura y color distinto en inicio y final: No – Altura de los escalones: 13 cm – Fondo de huella: 41 cm – Con tabica: Sí – Con bocel: No – Huella de pavimento antideslizante: Sí – Borde de escalones con franja de señalización: No – Zócalo de protección lateral: a ambos lados – Pasamanos en: ambos lados – Tipo de pasamanos: sencillo – Altura de Pasamanos: 90 cm – Hueco bajo escalera protegido: no hay
Ascensor	Comunica la planta baja, -1 y primera	Accesible	<ul style="list-style-type: none"> – Altura de los botones exteriores: 1,06 m – Ancho de la puerta: 90 cm – Ancho y fondo de cabina: 1,56 m x 1,17 m – Altura de la botonera interior: 1,15 m – 1,20 m – Altura del pasamanos: 90 cm – Espejo frente a la puerta: No hay – Suelo de textura y color distinto frente a puerta: No



Otras estancias y servicios	Ubicación	Tipo de itinerario	Características destacables
			<ul style="list-style-type: none"> – Cabina con señales sonoras: No – Botones con números en: altorrelieve y braille – Botones de color contrastado: Sí – Cabina con señales visuales: Sí – Botón de emergencia con testigo luminoso que confirme el registro de la llamada: No
Salas Polivalentes (Sala 4)	Planta baja	Accesible sin desniveles	<ul style="list-style-type: none"> – La puerta tiene un ancho libre de paso de 1,10 m. – La sala es diáfana y el mobiliario se coloca según el acto programado. – Altura de mesa: 73 cm – Altura bajo mesa: 70 cm – Ancho bajo mesa: 1,50 m – Fondo bajo mesa: 80 cm – No está equipada con un bucle de inducción magnética.



Centro de Interpretación de la Ciudad de Cáparra



Dirección: Cruce Villar de Plasencia,
dirección Guijo de Granadilla
10667 Oliva de Plasencia
(Cáceres)
Teléfono: 927199485
Web: www.viaplata.com



Información General

El Centro de Interpretación de la Ciudad romana de Cáparra cuenta la historia de la ciudad cuando vivieron los romanos. En la exposición hay mapas, fotografías y objetos para explicar la historia. Fuera del centro de interpretación está el yacimiento con los restos de la antigua ciudad de los romanos.

El Centro tiene una planta. En esta planta está la sala de exposiciones, la sala audiovisual para vídeos, los servicios, la cantina para tomar bebidas y las oficinas.

Si tienes discapacidad física, puedes recorrer todo el centro de interpretación.



Atención al público y otra información de interés

- Nadie en el centro de interpretación sabe lengua de signos para personas sordas.
- Puedes entrar con perro de asistencia.
- Hay visitas guiadas para personas con discapacidad física.
- Si tienes alguna discapacidad puedes participar en todas las visitas guiadas.
- Reserva tu visita en el teléfono 927 199 485.
- En primavera se organiza una fiesta romana, con personas vestidas como romanos en el yacimiento.
- El centro de interpretación tiene un plan para personas con discapacidad en caso de peligro o emergencia.

Discapacidad Intelectual

- El centro de interpretación no tiene información en lectura fácil.
- Sigue los carteles para visitar la exposición.
- Hay bancos para descansar en el yacimiento.
- Los servicios están en la entrada al centro de interpretación, junto a la cantina. Tienen un cartel con la palabra "Aseos".



Acceso y zona de atención al público

- La entrada principal del establecimiento es sin desniveles.
- Se llega a la sala de exposiciones del Centro de Interpretación por un pasillo con un ancho libre de paso de **1,80 m**.
- En la sala de exposiciones hay un espacio adecuado para la circulación con la silla de ruedas, el pavimento es homogéneo y no hay elementos voladizos que impliquen riesgo.
- El mostrador de atención al público tiene una altura no adaptada de **1 m**, sólo permite la aproximación lateral con la silla de ruedas. No está equipado con un bucle de inducción magnética.



Accesibilidad Física

Sala de exposiciones

- La sala de exposiciones del centro está en la planta baja y para acceder a ella el itinerario es por medio de una rampa.
- La rampa es accesible y tiene **1,50 m** de longitud, con una inclinación del **8,7%**. Su ancho libre de paso es de **1,06 m** y dispone de un pasamanos a un lado prolongado en los extremos. El pavimento es de madera, antideslizante.
- La sala de exposiciones no tiene desniveles y entre muebles hay un espacio de circulación y maniobra para usuarios de silla de ruedas con un ancho \geq **1,50 m**.
- El suelo de la sala es homogéneo y antideslizante.
- Las maquetas, expositores y vitrinas horizontales están situadas a **93 cm** de altura, solo permiten la aproximación lateral de usuarios de silla de ruedas.

Sala de audiovisuales

- Está situada en la planta baja y el itinerario es accesible.
- La sala no tiene desniveles y los asientos son móviles.
- No hay plazas reservadas para Personas con Movilidad Reducida (**PMR**).

Aseo adaptado



- En el establecimiento hay una cabina de aseo para usuarios de silla de ruedas, está situada en la planta baja, junto a la cantina. Está señalizada con el Símbolo Internacional de Accesibilidad (**SIA**) y se accede por un itinerario accesible.
- El aseo adaptado está integrado en los aseos de mujeres.

Aseo adaptado de la planta baja, integrado en los aseos de señoras.

Puerta general de los aseos: abre hacia dentro con un ancho de paso de 94 cm	Tipo de pomo: manilla
Cabina de aseo adaptado	
Nº de cabinas adaptados: 1	Está señalizado con el SIA: sí
Puerta: abre hacia dentro con un ancho de 87 cm	Diámetro libre de giro en interior: Ø 1,37 m
Tipo de pomo: manilla	Cerrojo se abre desde el exterior: no



Tipo de iluminación: con interruptor	En el interior hay un sistema de solicitud de ayuda: no
Lavabo	
Ubicación: fuera de la cabina	Tipo de grifo: monomando
Altura libre bajo el lavabo: 74 cm	Fondo libre bajo el lavabo: 55 cm
Altura del borde inferior del espejo: 1,07 m	Altura de los accesorios: 95 cm, no inclinado
Inodoro	
Espacio de acceso al inodoro: izquierdo 1,84 m, frontal 83 cm	Altura del asiento: 42 cm
Tipo y altura de mecanismo de descarga: presión en cisterna a 74 cm	En lado izquierdo, tipo de barra y altura: abatible a 59-77 cm



Accesibilidad Visual

Salas de exposiciones

- Se accede a la sala de exposiciones del centro de interpretación por medio de una rampa. La rampa tiene un pasamanos a un lado prolongado en los extremos. El inicio y final de la rampa no está señalizado con una franja de textura distinta y color contrastado que alerta del desnivel.
- La puerta de acceso a la exposición permanece abierta en horario de visita.
- El suelo es sin desniveles, homogéneo y antideslizante.
- La iluminación general es homogénea y la dirigida al contenido expositivo produce deslumbramientos.
- El mobiliario está distribuido de forma que no obstaculiza la circulación de personas con discapacidad visual y no hay elementos voladizos que impliquen riesgo.
- Los paneles y rótulos descriptivos no tienen un soporte mate, ni contraste cromático entre textos y fondo, ni una fuente de fácil lectura y el tamaño de sus textos es de **1-3 cm**.

Sala de audiovisuales

- Está situada en la planta baja y el itinerario es accesible.
- El video tiene narración, pero no dispone de audiodescripción.



Accesibilidad Auditiva

Información y orientación

- Existen rótulos de señalización que facilitan la orientación dentro del establecimiento. Son fácilmente identificables con la vista.
- Las señales de evacuación en caso de emergencia son auditivas.
- Salas de exposiciones y sala de audiovisuales
- Hay un folleto que resume los contenidos de las exposiciones e indique el itinerario sugerido para la visita.
- La narración y los diálogos del video no están subtítulos.

Aseos

- Las puertas de las cabinas de aseos no tienen un sistema de cierre con una señal visual de "ocupado o libre" ni una banda libre inferior que permita ver si hay alguien en su interior.



Otras estancias y servicios	Ubicación	Tipo de itinerario	Características destacables
Aparcamiento	Exterior	Practicable	<ul style="list-style-type: none"> – Tipo de pavimento: tierra, no homogéneo – Las plazas no están delimitadas
Cantina	Planta baja	Accesible por medio de una rampa	<ul style="list-style-type: none"> – Altura de la moneda: 1,25 m – Altura de la botonera: 77 cm – 1,14 m
Señalización	General del establecimiento		<ul style="list-style-type: none"> – Rótulos de mismo formato: Sí – Altura de los rótulos: 80 cm- 1 m – Tamaño de letra: 2-4 cm – Textos e iconos de color contrastado: Sí – Textos e iconos sin braille ni altorrelieve – Iconos homologados: Sí



Gran Teatro de Cáceres



Dirección: C/ San Antón, 11
10003 Cáceres
Teléfono: 927010884
Web: www.granteatrocc.com



Información General

El Gran Teatro está en el centro de Cáceres.

Es un edificio antiguo e importante de Cáceres. Todos los años representan muchas obras de teatro.

El teatro tiene tres plantas.

En la planta baja está el patio de butacas, las taquillas para comprar entradas y los servicios.

En la primera y la segunda plantas están los palcos y los anfiteatros con más asientos. También hay servicios.

En la segunda planta también está la cafetería.

Si tienes discapacidad física, puedes recorrer todo el teatro. Hay ascensor.



Atención al público y otra información de interés

- Nadie en el teatro sabe lengua de signos para personas sordas.
- Puedes entrar con perro de asistencia.
- El teatro tiene un plan para personas con discapacidad en caso de peligro o emergencia.

Discapacidad Intelectual

- La entrada al teatro es por la puerta principal en la esquina de la calle. Hay un cartel con las palabras "Gran Teatro"
- La taquilla para comprar las entradas está a un lado del teatro. Tiene un cartel con la palabra "TAQUILLA".
- Después de entrar hay un recibidor. En el recibidor hay carteles para guiarte por el teatro.
- Las puertas del patio de butacas están abiertas antes de empezar la obra de teatro.



- No puedes entrar por las puertas con el cartel “Uso privado”.
- Una persona te ayudará a sentarte en tu butaca. El número de la fila está en el suelo. El número de la butaca está en el respaldo del asiento.
- Los servicios tienen un cartel con las palabras “ASEOS SEÑORAS” y “ASEOS CABALLEROS”

Acceso y zona de atención al público

- La acera por la que se accede al establecimiento no está rebajada. Tiene un ancho libre de paso de **2,20 m**.
- La entrada principal al teatro tiene cinco escalones de **20 cm** de altura. Existe un itinerario alternativo por la taquilla.
- Los escalones no disponen de pasamanos. El inicio y final de la escalera no está señalizado con una franja de textura distinta y color contrastado que alerta del desnivel.
- Hay dos puertas principales contiguas y diferentes. La **1ª** es parcialmente acristalada y permanece siempre abierta en horario de espectáculos y la **2ª** es de vidrio y no está señalizada con dos franjas horizontales de color contrastado.
- El itinerario alternativo accesible por la taquilla, es por una puerta parcialmente acristalada que permanece siempre abierta en horario de atención al público. Su ancho libre de paso es de **1,30 m** y tiene un escalón de **5 cm** de altura.
- La taquilla está situada en la C/ San Antón y el itinerario es practicable.
- La taquilla tiene un vidrio de protección y no está equipada con un bucle de inducción magnética.
- El mostrador de la taquilla tiene una altura no adaptada de **1 m**, solo permite la aproximación lateral con la silla de ruedas.



Accesibilidad Física

Teatro

- El itinerario desde la taquilla hasta el hall del teatro es accesible.
- Se accede al patio de butacas y a los aseos de la planta baja a través de una rampa. Se accede a los palcos, anfiteatro, aseos y cafeterías de la **1ª y 2ª** planta a través del ascensor.
- La rampa es accesible tiene un tramo de **4,30 m** de longitud, con una inclinación del **6,9%**. Su ancho libre de paso es de **1,13 m** y no dispone de pasamanos. El pavimento es antideslizante.
- Las puertas de acceso al patio de butacas y al anfiteatro permanecen abiertas antes del espectáculo y sus anchos de paso son **≥ 1,40 m**.
- Hay **4** plazas reservadas para Personas de Movilidad Reducida (**PMR**). Están situadas en el patio de butacas y se accede a ellas por los pasillos laterales. Corresponden a los asientos **21 y 22** de la fila **14**, y a los asientos **19 y 20** de la fila **7** y el itinerario es accesible.
- Las plazas reservadas no están señalizadas con el Símbolo Internacional de Accesibilidad (**SIA**).

- Cada plaza reservada para PMR tiene **1,20 m** de ancho y **1 m** de fondo. El suelo tiene una inclinación del **6,9%**.
- Los pasillos de circulación del patio de butacas tienen un ancho libre de paso **≥ 1,20 m**. Los espacios libres de giro tienen un diámetro de **1,20 m**.
- El suelo de la sala es inclinado con una pendiente del **6,9%**.
- Los pasillos de la sala están alfombrados. Su textura no dificulta el rodamiento de la silla de ruedas.

Aseo adaptado



- En el establecimiento hay **2** cabinas de aseo para usuarios de silla de ruedas, una situada en la planta baja y otra en la **2ª** planta. Están señalizadas con el Símbolo Internacional de Accesibilidad (**SIA**) y el itinerario es accesible.
- Los aseos adaptados son cabinas independientes y tienen características similares.

Cabina de aseo adaptado de la planta baja

Nº de cabinas adaptadas: 1	Está señalizada con el SIA: sí
Puerta: abre hacia fuera con un ancho de 81 cm	Diámetro libre de giro en interior: Ø 1,14 m
Tipo de pomo: manilla	Cerrojo se abre desde el exterior: sí
Tipo de iluminación: con interruptor	En el interior hay un sistema de solicitud de ayuda: no
Lavabo	
Ubicación: dentro de cabina	Tipo de grifo: monomando
Altura libre bajo el lavabo: 76 cm	Fondo libre bajo el lavabo: 30 cm
Altura del borde inferior del espejo: 1,09 m, inclinado	Altura de los accesorios: 1,08 m
Inodoro	
Espacio de acceso al inodoro: derecho 83 cm y frontal 1 m	Altura del asiento: 47 cm
Tipo y altura de mecanismo de descarga: presión en cisterna a 1,09 m	En lado izquierdo, tipo de barra y altura: abatible a 74 cm



Accesibilidad Visual

Teatro

- Se accede al patio de butacas y a los aseos de la planta baja a través de una rampa. Se accede a los palcos, anfiteatro, aseos y cafeterías de la **1ª** y **2ª** planta a través de las escañeras o del ascensor.
- La rampa no tiene pasamanos. El inicio y final de la rampa está no señalizado con una franja de textura distinta y color contrastado que alerta del desnivel y su pavimento es antideslizante.
- Las puertas de acceso al teatro permanecen abiertas antes del espectáculo.
- El suelo de la sala es inclinado.



- El pavimento es homogéneo y antideslizante.
- Los pasillos de la sala están alfombrados. La alfombra es de hilo corto y está fija al suelo.
- La iluminación de la sala es homogénea.
- No hay elementos voladizos que impliquen riesgo.
- Previa solicitud se reservan asientos para personas con discapacidad visual.



Accesibilidad Auditiva

Información y orientación

- Existen rótulos de señalización que facilitan la orientación dentro del establecimiento. Son fácilmente identificables con la vista.
- Las señales de evacuación en caso de emergencia son auditivas.

Gran Teatro Cáceres

- La sala no tiene un bucle de inducción magnética.
- Previa solicitud se reservan asientos para personas con discapacidad auditiva.

Aseos

- Las puertas de las cabinas de aseos no tienen un sistema de cierre con una señal visual de “ocupado o libre”, pero sí tienen una banda libre inferior que permite ver si hay alguien en su interior.

Otras estancias y servicios	Ubicación	Tipo de itinerario	Características destacables
Escalera del edificio	Comunica la planta baja, 1º y 2º	Accesible con ascensor alternativo	<ul style="list-style-type: none"> – Tipo de escalera: interior – Suelo de textura y color distinto en inicio y final: No – Altura de los escalones: 18 cm – Fondo de huella: 30 cm – Con tabica: Sí – Con bocel: No – Huella de pavimento antideslizante: No – Borde de escalones con franja de señalización: Si – Zócalo de protección lateral: ambos lados – Pasamanos en: ambos lados – Tipo de pasamanos: sencillo – Altura de Pasamanos: 1 m – Hueco bajo escalera protegido: No
Ascensor	Comunica la planta baja, 1º y 2º	Accesible	<ul style="list-style-type: none"> – Altura de los botones exteriores: 1,02 m – Ancho de la puerta: 1,02 m – Ancho y fondo de cabina: 1,07 m x 1,38 m



Otras estancias y servicios	Ubicación	Tipo de itinerario	Características destacables
			<ul style="list-style-type: none"> - Altura de la botonera interior: 1,09 m – 1,21 m - Altura del pasamanos: 91 cm - Espejo frente a la puerta: Sí - Suelo de textura y color distinto frente a puerta: No - Cabina con señales sonoras: No - Botones con números en: altorrelieve y braille - Botones de color contrastado: Sí - Cabina con señales visuales: Sí - Botón de emergencia con testigo luminoso que confirme el registro de la llamada: No
Guardarropa	Planta baja	Accesible	<ul style="list-style-type: none"> - Tipo de mostrador: una altura - Altura de mostrador: 90 cm - Espacio adecuado de circulación para la silla de ruedas: Sí
Cafetería	Planta 2ª	Accesible con ascensor alternativo	<ul style="list-style-type: none"> - La puerta es automática de doble hoja con un ancho libre de paso de 1,56 m - Carta en braille: No - Altura barra: 1,10 m - Altura de mesa: 77 cm - Altura bajo mesa: 76 cm - Ancho bajo mesa: 77 cm - Fondo bajo mesa: 80 cm
Señalización	General del establecimiento		<ul style="list-style-type: none"> - Rótulos de mismo formato: Si - Altura de los rótulos: 1,60- 1,90 m - Tamaño de letra: 5 cm - Textos e iconos de color contrastado: Si - Textos e iconos en: altorrelieve - Iconos homologados: Si



Dirección: C/ Periodista
 Sánchez Asensio, 2
 10004 Cáceres
 Teléfono: 927212983



Información General

Los Multicines Cáceres están en el centro de Cáceres.

En este cine se pueden ver películas de estreno. También hay una cafetería.

El cine tiene tres plantas.

En la planta baja está la cafetería.

En la entreplanta están los servicios.

En la primera y segunda plantas están las 7 salas de proyección de películas.

En la segunda planta está el servicio adaptado.

Si tienes discapacidad física, puedes ir a todas las salas. Hay ascensores.

Atención al público y otra información de interés

- Nadie en el cine sabe lengua de signos para personas sordas.
- Puedes entrar con perro de asistencia.
- El cine tiene un plan para personas con discapacidad en caso de peligro o emergencia.

Discapacidad Intelectual

- La entrada a los cines tiene un cartel luminoso que dice “Cáceres Multicines”.
- La taquilla está junto a la puerta de entrada. Tiene un cristal y carteles con las películas de cada sala.
- La entrada a las salas están a los lados de los pasillos.
- Las puertas de las salas son negras, grandes y tienen una ventana redonda. Encima de la puerta está el número de la sala y el título de la película.
- Los servicios tienen un cartel con las figuras de un hombre y una mujer y la palabra “Servicios”.

Acceso y zona de atención al público

- La entrada principal del establecimiento tiene un escalón de **16 cm** de altura, y está rebajado en un extremo con una inclinación del **12,2%**.
- Tiene tres puertas iguales. Son parcialmente acristaladas, de doble hoja y abren hacia fuera. Su ancho libre de paso en cada una es de **75 cm**.
- Antes de las puertas hay un felpudo fijo al suelo.
- El itinerario hasta la zona de atención al público es accesible sin desniveles.
- En la zona de atención al público hay un espacio adecuado para la circulación con la silla de ruedas, el pavimento es homogéneo y no hay elementos voladizos que impliquen riesgo.
- La taquilla está situada en el exterior y el itinerario es accesible.
- La taquilla tiene un vidrio de protección y no está equipada con un bucle de inducción magnética.
- El mostrador de la taquilla tiene una altura no adaptada, sólo permite la aproximación lateral con la silla de ruedas.



Accesibilidad Física

Multicines

- Se accede a los distintos niveles del establecimiento por la planta baja sin desniveles y a las plantas primera y segunda por medio de una rampa y del ascensor.
- La rampa es accesible, tiene un tramo de **13 m** de longitud, con una inclinación de **5,2 %**. Su ancho libre de paso es de **1,50 m** y dispone de un pasamanos a cada lado. El pavimento es antideslizante.
- Las puertas de acceso a las salas permanecen abiertas antes del espectáculo y sus anchos de paso son $\geq 1,50$ m.
- Los pasillos de circulación de la sala tienen un ancho libre de paso ≥ 2 m. Los espacios libres de giro tienen un diámetro ≥ 2 m.
- No hay plazas reservadas para Personas de Movilidad Reducida. Las personas en silla de ruedas se ubican en la última fila junto a la entrada.
- El suelo de la sala es inclinado.
- Todo el suelo de la sala está enmoquetado. Su textura no dificulta el rodamiento de la silla de ruedas.

Aseo adaptado



- En el establecimiento hay una cabina de aseo para usuarios de silla de ruedas, situada en la planta segunda, junto al ascensor. Está señalizada con el Símbolo Internacional de Accesibilidad (**SIA**) y el itinerario es accesible.
- El aseo adaptado es una cabina independiente.

Cabina de aseo adaptado

Nº de cabinas adaptadas: 1	Está señalizada con el SIA: sí
Puerta: abre hacia dentro, con un ancho de 70 cm	Diámetro libre de giro en interior: Ø1,50 m

Tipo de pomo: manilla	Cerrojo se abre desde el exterior: no tiene
Tipo de iluminación: con interruptor	En el interior hay un sistema de solicitud de ayuda: no
Lavabo	
Ubicación: dentro de cabina	Tipo de grifo: de presión
Altura libre bajo el lavabo: 72 cm	Fondo libre bajo el lavabo: 18 cm, con pedestal
Altura del borde inferior del espejo: 94 cm, no inclinado	Altura de los accesorios: 94 cm
Inodoro	
Espacio de acceso al inodoro: frontal 1,20 m	Altura del asiento: 39 cm
Tipo y altura de mecanismo de descarga: palanca a 93 cm	En lado derecho, tipo de barra y altura: fija horizontal a 80 cm



Accesibilidad Visual

Multicines

- Se accede a los distintos niveles del establecimiento por la planta baja sin desniveles y a las plantas primera y segunda por medio de una rampa, del ascensor o las escaleras.
- La rampa tiene un pasamanos a cada lado. El inicio y final de la rampa no está señalizado con una franja de textura distinta y color contrastado que alerta del desnivel y su pavimento es antideslizante.
- Las puertas de acceso a las salas permanecen abiertas antes del espectáculo, son abatibles y se identifican fácilmente porque su marco es de color contrastado.
- El suelo de la sala es inclinado
- Todo el suelo de la sala está enmoquetado. La moqueta es de hilo corto y está fija al suelo.
- La iluminación de la sala no es homogénea.
- No hay elementos voladizos que impliquen riesgo.
- Previa solicitud se reservan asientos para personas con discapacidad visual.



Accesibilidad Auditiva

Información y orientación

- No existen rótulos de señalización que facilitan la orientación dentro del establecimiento.
- Las señales de evacuación en caso de emergencia son auditivas.

Multicines

- La sala no tiene un bucle de inducción magnética.
- Previa solicitud se reservan asientos para personas con discapacidad auditiva.

Aseos

- Las puertas de las cabinas de aseos no tienen un sistema de cierre con una señal visual de “ocupado o libre” pero si tienen una banda libre inferior que permite ver si hay alguien en su interior.



Otras estancias y servicios	Ubicación	Tipo de itinerario	Características destacables
Escalera del edificio	Comunica todas las plantas	Accesible con rampa y ascensor alternativo	<ul style="list-style-type: none"> - Tipo de escalera: interior - Suelo de textura y color distinto en inicio y final: No - Altura de los escalones: 17 cm - Fondo de huella: 28 cm - Con tabica: Sí - Con bocel: No - Huella de pavimento antideslizante: Sí - Borde de escalones con franja de señalización: Sí - Zócalo de protección lateral: ambos lados - Pasamanos en: un lado - Tipo de pasamanos: sencillo - Altura de Pasamanos: 1,05 m - Hueco bajo escalera protegido: Sí
Ascensor	Comunica la planta baja y 1 ^a	Accesible	<ul style="list-style-type: none"> - Altura de los botones exteriores: 90 cm - Ancho de la puerta: 83 cm - Ancho y fondo de cabina: 1 m x 1,20 m - Altura de la botonera interior: 90 cm – 1,30 m - Espejo frente a la puerta: Sí - Suelo de textura y color distinto frente a puerta: No - Cabina con señales sonoras: No - Botones con números en: altorrelieve - Botones de color contrastado: Sí - Cabina con señales visuales: No - Botón de emergencia con testigo luminoso que confirme el registro de la llamada: No
Cafetería Planta baja	Accesible		<ul style="list-style-type: none"> - Carta en braille: No - Altura barra: 1,11 m - Altura de mesa: 74 cm - Altura bajo mesa: 71 cm - Fondo bajo mesa: 30 cm

Cáceres

Extremadura



Museo del Carnaval



Dirección: C/Carnaval, s/n
10300 Navalморal de la Mata (Cáceres)
Teléfono: 927537161
Web: www.aytonavalморal.es



Información General

El Museo del Carnaval enseña algunos disfraces y objetos del carnaval de Navalморal.

El Carnaval de Navalморal es importante. Es de interés cultural.

El museo está en la primera planta.

Si tienes discapacidad física, puedes visitarlo. Hay un ascensor.



Atención al público y otra información de interés

- Nadie en el museo sabe lengua de signos para personas sordas.
- Puedes entrar con perro de asistencia.
- Hay visitas guiadas para personas con discapacidad física, con discapacidad visual y con discapacidad intelectual.
- Reserva tu visita al museo en el teléfono 927 537 161.
- El museo tiene un plan para personas con discapacidad en caso de peligro o emergencia.

Discapacidad Intelectual

- El museo no tiene información en lectura fácil.
- La puerta de entrada a las salas de exposición es la misma que la de salida.
- Es difícil encontrar los servicios. La puerta no tiene cartel y está cerrada con llave. Pide ayuda en información.



Acceso y zona de atención al público

- La entrada principal del establecimiento no tiene desniveles.
- La puerta de acceso al edificio esta retranqueada y el ancho del pasillo de acceso es de **1,70 m**. Es parcialmente acristalada, de doble hoja y abre hacia fuera. Su ancho libre de paso en cada hoja es de **80 cm**.
- Después de la puerta hay un felpudo suelto.
- La zona de atención al público está en la **1ª** planta y el itinerario es accesible por medio del ascensor alternativo a las escaleras.
- En la zona de atención al público hay un espacio adecuado para la circulación con la silla de ruedas, el pavimento es homogéneo y no hay elementos voladizos que impliquen riesgo.
- La mesa de atención al público tiene una altura de **74 cm** y solo permite la aproximación lateral de la silla de ruedas.



Accesibilidad Física

Salas de exposiciones

- Las salas de exposiciones del museo están distribuidas en la planta **1ª** y se accede a ella por medio del ascensor.
- La puerta principal de acceso a la exposición permanece abierta en horario de visita. Es de doble hoja y su ancho libre de paso en total es de **1,40 m**.
- El recorrido por las salas es sin desniveles y entre muebles hay un espacio de circulación y maniobra para usuarios de silla de ruedas con un ancho de \geq **1,50 m**.
- El suelo de la sala es homogéneo y antideslizante.
- Los expositores y vitrinas horizontales permiten la aproximación lateral de usuarios de silla de ruedas. Están situadas a una altura de entre **60-80 cm**.
- La muestra de los trajes están sobre tarimas de **25 cm** de alto.

Aseo adaptado



- En el establecimiento hay una cabina de aseo para usuarios de silla de ruedas, situada en la **1ª** planta, dentro de la exposición y junto a los aseos comunes de señoras y caballeros. Está señalizada con el Símbolo Internacional de Accesibilidad (**SIA**) y se accede por un itinerario accesible.
- El aseo adaptado es una cabina independiente.

Cabina de aseo adaptado

Nº de aseos adaptados: 1	Está señalizado con el SIA: sí
Puerta: la puerta abre hacia dentro con un ancho de 83 cm	Diámetro libre de giro en interior: Ø 1,50 m
Tipo de pomo: manilla	Cerrojo se abre desde el exterior: sí
Tipo de iluminación: con interruptor	En el interior hay un sistema de solicitud de ayuda: no



Lavabo

Ubicación: dentro de cabina	Tipo de grifo: monomando
Altura libre bajo el lavabo: 72 cm	Fondo libre bajo el lavabo: 43 cm
Altura del borde inferior del espejo: 1,11 m, no inclinado	Altura de los accesorios: 80 cm

Inodoro

Espacio de acceso al inodoro: derecho 1,37 m, frontal 1,10 m	Altura del asiento: 41 cm
Tipo y altura de mecanismo de descarga: presión en cisterna a 75 cm	En lado derecho, tipo de barra y altura: abatible a 53-75 cm



Accesibilidad Visual

Salas de exposiciones

- Se accede a la sala de exposiciones por medio del ascensor o de las escaleras.
- Todas las puertas de acceso a la sala permanecen abiertas en horario de visita.
- El suelo es sin desniveles, homogéneo y antideslizante.
- La iluminación general es homogénea y la dirigida al contenido expositivo no produce deslumbramientos.
- El mobiliario está distribuido de forma que no obstaculiza la circulación de personas con discapacidad visual y no hay elementos voladizos que impliquen riesgo.
- En la exposición el material puede ser tocado por personas con discapacidades visual, previa solicitud al personal del museo.



Accesibilidad Auditiva

Información y orientación

- No existen rótulos de señalización que facilitan la orientación dentro del establecimiento.
- Las señales de evacuación en caso de emergencia son auditivas.

Salas de exposiciones

- No hay un folleto que resuma el contenido de la exposición ni que indique el itinerario sugerido para la visita.

Aseos

- Las puertas de las cabinas de aseos no tienen un sistema de cierre con una señal visual de “ocupado o libre” ni una banda libre inferior que permita ver si hay alguien en su interior.



Otras estancias y servicios	Ubicación	Tipo de itinerario	Características destacables
Escalera del edificio	Comunica la planta baja y primera	Accesible con ascensor alternativo	<ul style="list-style-type: none"> – Tipo de escalera: interior – Suelo de textura y color distinto en inicio y final: No – Altura de los escalones: 17 cm – Fondo de huella: 29,5 cm – Con tabica: Sí – Con bocel: No – Huella de pavimento antideslizante: Sí – Borde de escalones con franja de señalización: No – Zócalo de protección lateral: ambos lados – Pasamanos en: un lado – Tipo de pasamanos: sencillo – Altura de Pasamanos: 1,11 m – Hueco bajo escalera protegido: No hay
Ascensor	Comunica la planta baja y primera	Accesible	<ul style="list-style-type: none"> – Altura de los botones exteriores: 99 cm – Ancho de la puerta: 80 cm – Ancho y fondo de cabina: 1,07 m x 1,40 m – Altura de la botonera interior: 90 cm – 1,02 m – Altura del pasamanos: 85 cm – Espejo frente a la puerta: no, en un lateral – Suelo de textura y color distinto frente a puerta: No – Cabina con señales sonoras: No – Botones con números en: altorrelieve y braille – Botones de color contrastado: Sí – Cabina con señales visuales: Sí – Botón de emergencia con testigo luminoso que confirme el registro de la llamada: Si



Galicia



La Coruña

- Museo Casa de las Ciencias669
- Ruta del Mejillón Sensitiva y Bautismo de Buceo (Boiro)674
- Sala Capitol (Santiago de Compostela)678
- Teatro Rosalía de Castro682

Lugo

- Centro de Interpretación de la Muralla de Lugo.....687
- Museo Provincial do Mar (Cervo)692
- Museo Provincial de Lugo.....696
- Ruta Fluvial en Catamarán por el Río Sil (Doade).....702

Orense

- Centro Ecuestre Diputación de Orense.
Escuela de Equitación de Vilamarín (Vilamarín)705
- Pazo dos Deportes "Paco Paz"710
- Teatro Principal de Ourense716

Pontevedra

- Centro de Interpretación de las Torres Arzobispales (C.I.T.A)....721
- Pazo da Cultura726
- Verbum. Casa das Palabras (Vigo)733



Museo Casa de las Ciencias



Dirección: Parque Santa Margarita
15005 La Coruña
Teléfono: 981189844
Web: www.casaciencias.org



Información General

El Museo Casa de las Ciencias es un museo interactivo.

En el museo, el visitante puede hacer experimentos, tocar máquinas y aprender sobre la ciencia.

El museo tiene 5 plantas.

En la planta baja está la recepción.

En la planta 1 está la Sala de Experiencias.

En la planta 2 está la Sala de exposiciones temporales.

En la planta 3 está la Sala sobre temas actuales de la ciencia.

En la planta 4 hay un planetario. En un planetario se proyectan películas sobre las estrellas y los planetas. La pantalla tiene forma de cúpula.

Si tienes discapacidad física, puedes recorrer todo el museo. Hay ascensor.



Atención al público y otra información de interés

- Las personas de atención al público saben atender a personas con discapacidad.
- Nadie en el museo sabe lengua de signos para personas sordas.
- Puedes entrar con perro de asistencia.
- Si tienes discapacidad, puedes participar en todas las visitas guiadas y talleres.
- El museo tiene un plan para personas con discapacidad en caso de peligro o emergencia.

Discapacidad Intelectual

- El museo no tiene información en lectura fácil.
- Sigue los carteles colgados del techo para recorrer la exposición. En todas las plantas, las salas tienen la misma forma.
- Los servicios tienen un cartel en la puerta con las figuras de un hombre, una mujer y una persona en silla de ruedas.



Acceso, venta de entradas y zona de atención al público

- El edificio se encuentra en el centro de un parque peatonal, en la parte más alta del mismo, rodeado de una plaza y amplia zona ajardinada.
- La entrada al museo es accesible sin desniveles.
- Esta tiene dos puertas contiguas iguales. Son de vidrio, correderas y automáticas. Su ancho libre de paso es de **1,90 m**. Están señalizadas con el logotipo del museo sin color contrastado y una franja horizontal de color contrastado.
- La puerta tiene un timbre de llamada situado a una altura de **1,10 m**.
- Entre las puertas contiguas hay un felpudo fijo al suelo.
- El itinerario hasta la zona de atención al público es accesible sin desniveles.
- En la zona de atención al público hay un espacio adecuado para la circulación con la silla de ruedas, el pavimento es homogéneo y no hay elementos voladizos que impliquen riesgo.
- El mostrador de atención al público y venta de entradas tiene una altura de **1,10 m**, sólo permite la aproximación lateral con la silla de ruedas.



Accesibilidad Física

Salas de exposiciones

- Las salas de exposiciones del museo están distribuidas en las plantas 0, 1ª, 2ª, 3ª, 4ª y 5ª. Se accede a las salas de exposiciones de la planta 0 a la 4 por medio del ascensor, previa petición de llave para su uso en recepción, que se devolverá al finalizar la visita. En la planta 4ª se debe tomar otro ascensor de diferentes características para acceder al observatorio del planetario.
- Todas las puertas de acceso a las distintas salas permanecen abiertas en horario de visita y sus anchos de paso son de **1 m**.
- Las salas de exposiciones no tienen ningún tipo de desnivel, y entre muebles hay un espacio de circulación y maniobra para usuarios de silla de ruedas con un ancho \geq **1,20 m**. El único punto de estrechamiento destacable es la entrada entre el mostrador de atención y el torno de entrada, que deja un ancho de paso de **78 cm**.
- El suelo de las salas es homogéneo y antideslizante.
- Las maquetas, expositores y vitrinas horizontales permiten la aproximación lateral de usuarios de silla de ruedas y están situadas a diferentes alturas. Los paneles verticales están colocados todos a **86 cm** de altura.
- Los ordenadores o pantallas interactivas de la exposición también están a diversas alturas y permiten la aproximación lateral para personas usuarias de silla de ruedas.

Sala de audiovisuales

- Está situada en la planta 5ª y el itinerario es accesible por medio de los ascensores.
- La sala no tiene desniveles y los asientos son fijos.
- Hay un espacio reservado para que se sitúen hasta 8 personas usuarias de silla de ruedas y el itinerario es accesible. No está señalizado con el Símbolo Internacional de Accesibilidad (**SIA**).



Aseo adaptado



- En el establecimiento hay 1 cabina de aseo para usuarios de silla de ruedas, situada en la planta 0. Está señalizada con un símbolo de la silla de ruedas y se accede por un itinerario accesible.
- El aseo adaptado es una única independiente común para hombres y mujeres.

Cabina de aseo adaptado

Nº de cabinas adaptados: 1	Está señalizado con el SIA: no
Puerta: abre hacia el exterior, con un ancho de 90 cm	Diámetro libre de giro en interior: Ø1,50 m
Tipo de pomo: manilla	Cerrojo se abre desde el exterior: sí
Tipo de iluminación: con interruptor	En el interior hay un sistema de solicitud de ayuda: no

Lavabo

Ubicación: dentro de la cabina	Tipo de grifo: monomando
Altura libre bajo el lavabo: 70 cm	Fondo libre bajo el lavabo: 30 cm
Altura del borde inferior del espejo: 1,06 m, no inclinado	Altura de los accesorios: entre 1 y 1,05 m

Inodoro

Espacio de acceso al inodoro: frontal 1,35 m, derecho oblicuo de 65 cm	Altura del asiento: 39 cm
Tipo y altura de mecanismo de descarga: de presión a 1 m	En lado derecho, tipo de barra y altura: barra abatible a 72 cm
En lado izquierdo, tipo de barra y altura: barra fija vertical a 1,15 m	Separación entre barras: 60 cm



Accesibilidad Visual

Salas de exposiciones

- Las salas de exposiciones del museo están distribuidas en las plantas 0, 1ª, 2ª, 3ª, 4ª y 5ª. Se accede a las salas de exposiciones por medio de ascensor o de las escaleras.
- Todas las puertas de acceso a las distintas salas permanecen abiertas en horario de visita. Hay mamparas de vidrio que no están señalizadas con dos franjas horizontales de color contrastado.
- El suelo es sin desniveles, homogéneo y antideslizante.
- La iluminación general no es homogénea y la dirigida al contenido expositivo produce deslumbramientos si éste no es mate.
- El mobiliario está distribuido de forma que no obstaculiza la circulación de personas con discapacidad visual y no hay elementos voladizos que impliquen riesgo.
- En la exposición hay maquetas y materiales con los que experimentar (fuerza, texturas...) que pueden ser tocados por personas con discapacidades visuales.
- Los diferentes paneles y rótulos descriptivos tienen un soporte mate o brillo, la mayoría con contraste cromático entre textos y fondo, una fuente de fácil lectura y el tamaño de sus textos varía, siendo el más pequeño de **3 cm**.



Sala de audiovisuales. Observatorio del Planetario

- Está situada en la planta 5ª y el itinerario es accesible.
- Las imágenes del video no están complementadas con audiodescripción.



Accesibilidad Auditiva

Información y orientación

- Existen rótulos de señalización que facilitan la orientación dentro del establecimiento. Son fácilmente identificables con la vista.
- Las señales de evacuación en caso de emergencia son visuales y auditivas.

Salas de exposiciones y sala de audiovisuales

- Hay un folleto que resume los contenidos de las exposiciones temporales.
- La narración, los diálogos y los sonidos del video no están subtítulos.

Aseos

- Las puertas de las cabinas de aseos no tienen un sistema de cierre con una señal visual de “ocupado o libre” ni una banda libre inferior que permita ver si hay alguien en su interior.

Otras estancias y servicios	Ubicación	Tipo de itinerario	Características destacables
Aparcamiento	Exterior	Accesible	<ul style="list-style-type: none"> – Tipo de pavimento: de losa de piedra regular, homogéneo y antideslizante – Número de plazas de estacionamiento reservadas para PMR: 0, pero con espacio suficiente alrededor del edificio e inmediaciones de la entrada principal, si se trata de personas con movilidad reducida.
Escalera del edificio	Todas las plantas	Accesible con ascensor alternativo	<ul style="list-style-type: none"> – Tipo de escalera: interior. – Suelo de textura y color distinto en inicio y final: No – Altura de los escalones: 17 cm – Fondo de huella: 27 cm, escalera de caracol – Con tabica: Sí – Con bocel: No – Borde de escalones con franja de señalización: No – Zócalo de protección lateral: Pasamanos protegido por cristal pero separado 8 cm de la escalera. – Pasamanos en: ambos lados – Tipo de pasamanos: sencillo – Altura de pasamanos: 1,02 m – Hueco bajo escalera protegido: Sí



Otras estancias y servicios	Ubicación	Tipo de itinerario	Características destacables
Ascensor	De la planta 0 a la planta 4ª	Accesible	<ul style="list-style-type: none"> – Se abre con llave, Altura de la cerradura: 1,15 m – Ancho de la puerta: 80 cm – Ancho y fondo de cabina: 1 m x 1,35 m – Altura de la botonera interior: 1 – 1,20 m – Altura del pasamanos: 88 cm – Espejo frente a la puerta: Sí – Suelo de textura y color distinto frente a puerta: No – Cabina con señales sonoras: No – Botones de color contrastado: Sí – Cabina con señales visuales: Sí – Botón de emergencia con testigo luminoso que confirme el registro de la llamada: No
Ascensor	De la planta 4ª a planta 5ª	Accesible por rampa metálica de 125 x 45 cm.	<ul style="list-style-type: none"> – Ancho de la puerta: 80 cm – Ancho y fondo de cabina: 1 m x 1,35 m – Altura de la botonera interior: 1 – 1,50 m – Altura del pasamanos: 90 cm – Espejo frente a la puerta: No – Suelo de textura y color distinto frente a puerta: No – Cabina con señales sonoras: No – Botones de color contrastado: Sí – Cabina con señales visuales: No – Botón de emergencia con testigo luminoso que confirme el registro de la llamada: No
Señalización	General del establecimiento		<ul style="list-style-type: none"> – Rótulos de mismo formato: Si – Altura de los rótulos: 2,14 – 2,59 m – Tamaño de letra: 2 cm – Textos e iconos de color contrastado: Si – Iconos homologados: No

Ruta del mejillón sensitiva y Bautismo de buceo



Dirección: Mancomunidad de municipios de Arousa Norte
Plaza de Galicia, s/n
15930 Boiro (La Coruña)
Teléfono: 981 845 236
Web: www.arousa-norte.es



i

Información General

La Ruta del Mejillón sensitiva y el Bautismo de Buceo son actividades organizadas para personas con discapacidad visual en la Mancomunidad de Arousa Norte.

En la Ruta del Mejillón se va en un barco hasta las bateas. Las bateas son unas plataformas sobre el mar donde se cultivan los mejillones. Un monitor cuenta el trabajo de las bateas y permite tocar las cosas que cuenta.

Si tienes discapacidad física, no puedes subir al barco. No está adaptado.

El Bautismo de Buceo es el momento en que se bucea con bombona de oxígeno por primera vez. En la actividad, el bautismo se hace en la piscina cubierta del Complejo Deportivo da Cachada. La persona que bucea está acompañada por un monitor.

Si tienes discapacidad física, puedes participar en la actividad. El recorrido hasta la piscina es accesible y hay una silla para entrar en la piscina.



Atención al público y otra información de interés

- Las personas de atención al público saben atender a personas con discapacidad visual.
- Si tienes discapacidad visual, pide un folleto en braille. También hay un mapa en altorrelieve y en braille para tocar con las manos.
- Reserva tu actividad adaptada en el teléfono 981 845 236.
- No existe un plan en caso de emergencia que contempla la evacuación de las personas con discapacidad física.

Discapacidad Intelectual

- La puerta de entrada al centro deportivo de la actividad es de cristal. Sobre el cristal hay marcas de color.
- Si tienes discapacidad intelectual, necesitas la ayuda de un monitor.



Acceso y zona de atención al público

- La acera por la que se accede al complejo deportivo no está rebajada. Tiene un escalón de **4 cm** y un ancho libre de paso de **2,30 m**.
- En el itinerario entre la acera y la puerta de entrada al edificio hay una rampa.
- La rampa es practicable, tiene una longitud de **10 m** y una inclinación de **14%**. Su ancho libre de paso es superior a **1,20 m** y no dispone de pasamanos. El inicio y final de la rampa está señalizado con una franja de textura distinta y color contrastado que alerta del desnivel.
- La entrada tiene dos puertas contiguas de características similares. Son de vidrio, de doble hoja, la primera abre hacia dentro, la segunda hacia fuera. Su ancho libre de paso es de **1,18 m**. Están señalizadas con franjas horizontales y círculos de color contrastado.
- Entre las puertas contiguas el suelo es de tramex y después de las puertas contiguas hay un felpudo fijo al suelo.
- El itinerario hasta la zona de atención al público es accesible sin desniveles.
- En la zona de atención al público hay un espacio adecuado para la circulación con la silla de ruedas, el pavimento es homogéneo y no hay elementos voladizos que impliquen riesgo.
- El mostrador de atención al público tiene una altura de **1,05 m** no adaptada para usuarios de silla de ruedas. Tampoco dispone de bucle de inducción magnética.



Accesibilidad Física

Bautismo de buceo

- La actividad consiste en una inmersión con bombona de oxígeno realizada en una piscina cubierta, lo más próximo a una zambullida en el mar pero con menos riesgos. Los participantes, siempre acompañados de un monitor guía, mediante la inmersión pueden probar la sensación de ingravidez.
- La actividad deportiva debe realizarla la Persona con Movilidad Reducida (**PMR**) con un monitor del establecimiento.
- La actividad se realiza en una piscina que dispone de silla con grúa hidráulica. No hay ningún tipo de obstáculo o riesgo para la **PMR**.
- Se accede a la piscina por los vestuarios, mediante dos puertas contiguas con un ancho libre de paso de **79 y 78 cm** respectivamente y un espacio libre de giro entre ambas de **1,28 m**. Las puertas abren hacia ambos lados y están equipadas con muelle de retorno.

Vestuarios

- Hay dos vestuarios en la zona de la piscina, uno de mujeres y otro de hombres. El vestuario analizado está situado en la planta baja, tiene acceso directo a la piscina y el itinerario es accesible.
- Los vestuarios disponen de taquillas, cabinas de vestuarios y duchas no adaptadas. Los aseos están situados fuera de los vestuarios.

Puerta general de los vestuarios: **dos puertas contiguas, abren hacia dentro, con un ancho de paso de 79 cm**

Tipo de pomo: **sin pomo**

Diámetro libre de giro en interior: **1,50 m**

Tipo de iluminación: fija	En el interior hay un sistema de solicitud de ayuda: no
Altura del banco o asiento: 40 cm	Altura del perchero: no tiene
Taquillas	
Taquilla al alcance de usuarios de silla de ruedas: sí	Sistema de apertura de la taquilla: con llave, requiere giro de la muñeca
Altura mín. y máx. de las baldas: 9 cm – 1,02 m	Altura del perchero de la taquilla: 1,60 m

Aseo adaptado



- En la zona de la piscina hay **2** cabinas de aseo para usuarios de silla de ruedas, una por sexo, situadas al lado de los vestuarios. Están señalizadas con el Símbolo Internacional de Accesibilidad (**SIA**) y se accede por un itinerario accesible.
- Las cabinas de aseos adaptados están integradas en las baterías de aseos de hombres y mujeres.

Aseo adaptado integrado en la batería de aseos de hombres.

Puerta general de los aseos: abre hacia dentro, con un ancho de paso de 80 cm	Tipo de pomo: sin pomo
Cabina de aseo adaptado	
Nº de cabinas adaptadas: 1	Está señalizada con el SIA: sí
Puerta: abre hacia dentro con un ancho de 79 cm	Diámetro libre de giro en interior: 1,38 m
Tipo de pomo: tirador	Cerrojo se abre desde el exterior: sí
Tipo de iluminación: fija	En el interior hay un sistema de solicitud de ayuda: no
Lavabo	
Ubicación: fuera de la cabina	Tipo de grifo: de presión
Altura libre bajo el lavabo: 72 cm	Fondo libre bajo el lavabo: 59 cm
Altura del borde inferior del espejo: 1,40 m, no inclinado	Altura de los accesorios: 1 – 1,32 m
Inodoro	
Espacio de acceso al inodoro: izquierdo 1,38 m, frontal 60 cm	Altura del asiento: 40 cm
Tipo y altura de mecanismo de descarga: presión en cisterna a 98 cm	En lado derecho, tipo de barra y altura: barra abatible a 63 cm – 80 cm
En lado izquierdo, tipo de barra y altura: barra fija en L a 84 cm – 1,12 m (instalada en pared posterior al inodoro)	Separación entre barras: 56 cm



Accesibilidad Visual

Bautismo de buceo

- La actividad simula una inmersión en el fondo marino de la Ría de Arousa. Consiste en una inmersión con bombona de oxígeno realizada en una piscina cubierta, lo más próximo a una zambullida en el mar pero con menos riesgos, y pretende originar en los participantes, siempre acompañados de un monitor guía, la sensación de ingravidez que se puede sentir en el fondo del mar. Se les ofrece, además, la posibilidad de tocar objetos que reproducen lo que se puede encontrar debajo del mar.
- La actividad deportiva debe realizarla una persona ciega o con discapacidad visual con un monitor del establecimiento.
- El acceso a la piscina es por medio de una escalera con pasamanos o alternativa-mente de una silla con grúa hidráulica. No hay ningún tipo de obstáculo o riesgo para las personas con discapacidad visual.

Ruta del mejillón sensitiva

- La ruta del mejillón sensitiva es un paseo náutico, de aproximadamente 2 horas, por el proceso de producción del mejillón. Antes de subir a la embarcación los monitores describen detalladamente la conformación del embarcadero y su entorno. La descripción sigue durante toda la ruta. Acercándose a las embarcaciones mejilloneras que trabajan en la ría, se puede tocar el mejillón en las distintas fases del proceso de cultivo a pie de batea o subiendo a bordo del barco para conocer el proceso de trabajo y las anécdotas contadas por los bateiros.
- Tanto la embarcación como las instalaciones portuarias no disponen de adaptaciones para personas con discapacidad visual.



Accesibilidad Auditiva

Información y orientación

- A excepción de aseos y vestuarios, no existen rótulos de señalización que faciliten la orientación dentro del complejo deportivo.
- Las señales de evacuación en caso de emergencia del establecimiento son sonoras.

Bautismo de buceo

- La actividad deportiva debe realizarla una persona sorda o con discapacidad auditiva con un acompañante, o con un monitor del establecimiento.
- La actividad consiste en una inmersión en una piscina cubierta. En la piscina no hay ningún tipo de obstáculo o riesgo para las personas con discapacidad auditiva.

Aseos

- Las puertas de las cabinas de aseos tienen un sistema de cierre con una señal visual de "ocupado o libre" y una banda libre inferior que permite ver si hay alguien en su interior.

Otras estancias y servicios	Ubicación	Tipo de itinerario	Características destacables
Señalización	Complejo deportivo		– A excepción de los vestuarios y aseos, no existe señalización direccional ni informativa.



Sala Capitol



Dirección: C/ Concepción Arenal, 5
15702 Santiago de Compostela
(La Coruña)
Teléfono: 981574355
Web: www.salacapitol.com



Información General

La Sala Capitol fue un cine. Ahora es una sala de conciertos. En la Sala Capitol actúan grupos y cantantes de todo tipo de música.

En la planta baja está el escenario con espacio para el público de pie. En la planta 1 también hay espacio para ver los conciertos.

Si tienes discapacidad física, no puedes subir a la planta 1. No hay ascensor.



Atención al público y otra información de interés

- Nadie de la Sala Capitol sabe lengua de signos para personas sordas.
- Puedes entrar con perro de asistencia.
- La Sala Capitol no tiene un plan para personas con discapacidad en caso de peligro o emergencia.

Discapacidad Intelectual

- Hay tres puertas de entrada. Son de cristal y tienen pintadas unas líneas rojas.
- La taquilla para comprar las entradas está al lado de la puerta. Tiene forma de ventanilla. No tiene cartel.
- Después de las puertas de entrada hay unas puertas rojas abiertas y se entra directamente en la sala de conciertos.
- No hay carteles en las puertas por las que no puedes pasar.
- No hay asientos en la sala.
- Es difícil encontrar los servicios. No hay carteles ni flechas para guiarte. La puerta es del mismo color que la pared. Sólo hay un pequeño cartel con las figuras de un hombre, una mujer y una persona en silla de ruedas.



Acceso, taquillas de venta de entradas y zona de atención al público

- La acera por la que se accede al establecimiento no está rebajada en sus inmediaciones, tiene una altura de **8 cm** y un ancho libre de paso de **1,20 m**. A unos **30 m** de la entrada la acera tiene un escalón rebajado con una inclinación del **14%**.
- La entrada principal del establecimiento tiene una rampa.
- La rampa es practicable, tiene una longitud de **2,10 m**, con una inclinación que varía entre el **7%** y el **19%**. Su ancho libre de paso es de **1,72 m** y no dispone de pasamanos. El inicio y final de la rampa está señalizado con una franja de textura distinta y color contrastado que alerta del desnivel.
- Tiene una puerta de vidrio de doble hoja que abre hacia fuera y suele estar siempre abierta. Su ancho libre de paso es de **1,90 m**. Está señalizada con una banda horizontal de color contrastado.
- La puerta tiene un timbre de llamada situado a una altura de **1,36 m**.
- Antes de la puerta hay un felpudo fijo al suelo.
- El itinerario desde la entrada hasta la sala principal es accesible sin desniveles, el pavimento es homogéneo y no hay elementos voladizos que impliquen riesgo.
- La taquilla está situada en el exterior del establecimiento y el itinerario es practicable.
- El mostrador de la taquilla tiene una altura de **1,50 m**.



Accesibilidad Física

Sala de conciertos

- Se accede a la sala principal por la planta baja sin desniveles, y a la grada situada en la primera planta únicamente a través de la escalera, sin itinerario alternativo accesible.
- Las puertas de acceso a la sala permanecen abiertas antes del espectáculo y sus anchos de paso son $\geq 1,68$ m.
- La sala no dispone de asientos ni de plazas reservadas para Personas de Movilidad Reducida (**PMR**). Pero en la planta baja la sala es diáfana y sin asientos.
- En la sala los espacios libre de giro tienen un diámetro $\geq 1,50$ m y el suelo es horizontal.
- El suelo es sin desniveles, homogéneo y antideslizante.
- La sala cuenta con dos zonas de bar, una en cada lado, la barra está a una altura de **1,10 m** y solo permite la aproximación lateral de usuarios de silla de ruedas.

Aseo adaptado



- En el establecimiento hay 1 cabina de aseo para usuarios de silla de ruedas, situada en la planta baja. Está señalizada con el Símbolo Internacional de Accesibilidad (**SIA**) y el itinerario es accesible.
- El aseo adaptado es una cabina independiente. Para acceder es necesario solicitar la llave al personal de atención al público.

Aseo adaptado de la planta baja

Puerta general del aseo: puerta pesada y con muelle de retorno, abre hacia fuera y tiene un ancho de 80 cm	Tipo de pomo: pomo
Cabina de aseo adaptado	
Nº de cabinas adaptadas: 1	Está señalizada con el SIA: sí
Puerta: abre hacia fuera y tiene un ancho de 78 cm	Diámetro libre de giro en interior: 1,50 m
Tipo de pomo: manilla	Cerrojo se abre desde el exterior: no
Tipo de iluminación: con interruptor	En el interior hay un sistema de solicitud de ayuda: no
Lavabo	
Ubicación: dentro de la cabina	Tipo de grifo: monomando
Altura libre bajo el lavabo: 74 cm	Fondo libre bajo el lavabo: 32 cm
Altura del borde inferior del espejo: 1,03 m, no inclinado	Altura de los accesorios: entre 1 y 1,20 m
Inodoro	
Espacio de acceso al inodoro: derecho, 1,50 m, frontal \geq 70 cm	Altura del asiento: 41 cm
Tipo y altura de mecanismo de descarga: de presión en cisterna a 99 cm	En lado derecho, tipo de barra y altura: abatible a 62 - 80 cm
En lado izquierdo, tipo de barra y altura: fija horizontal a 78 cm	Separación entre barras: 73 cm

**Accesibilidad Visual****Sala de conciertos**

- Se accede a la sala principal por la planta baja sin desniveles y a la grada superior únicamente a través de la escalera, sin itinerario alternativo accesible.
- Las puertas de acceso a la sala permanecen abiertas antes del espectáculo.
- El suelo de la sala es horizontal.
- El pavimento es homogéneo y antideslizante.
- La iluminación de la sala es homogénea.
- No hay elementos voladizos que impliquen riesgo.
- La sala principal no dispone de asientos, en caso de que se solicite se pueden reservar para personas con discapacidad visual unos bancos móviles en la grada superior. En este caso el personal de atención al público conduce a la persona que lo haya solicitado a su asiento.

**Accesibilidad Auditiva****Información y orientación**

- No existen rótulos de señalización dentro del establecimiento.
- Las señales de evacuación en caso de emergencia son visuales y auditivas.

Sala de conciertos

- La sala no tiene un bucle de inducción magnética que facilite la audición a personas con prótesis auditivas.
- Previa solicitud se reservan asientos para personas con discapacidad auditiva.



Otras estancias y servicios	Ubicación	Tipo de itinerario	Características destacables
Escalera del edificio	Comunica la planta baja con la grada superior	Sin itinerario alternativo accesible	<ul style="list-style-type: none"> - Tipo de escalera: interior - Suelo de textura y color distinto en inicio y final: No - Altura de los escalones: 16,5 cm. - Fondo de huella: variable, entre 28 cm y 32 cm - Con tabica: Sí, no es de color contrastado - Con bocel: No - Huella de pavimento antideslizante: 5 cm - Borde de escalones con franja de señalización: Sí - Zócalo de protección lateral: no hay - Pasamanos en: ambos lados, sólo en el último tramo - Tipo de pasamanos: sencillo - Altura de Pasamanos: 90 cm - Hueco bajo escalera protegido: No hay



Teatro Rosalía de Castro



Dirección: C/ Riego de Agua, 37
15001 La Coruña (La Coruña)
Teléfono: 981184348/981184349
Web: www.coruna.es



Información General

El Teatro Rosalía de Castro está en el centro de A Coruña.

En el Teatro se pueden ver obras de teatro, danza y conciertos.

En la entreplanta está el patio de butacas.

En la primera planta está la cafetería.

En las plantas de arriba están los palcos, el anfiteatro y la galería con más butacas.

Si tienes discapacidad física, sólo puedes entrar en el patio de butacas. Hay plataforma elevadora.



Atención al público y otra información de interés

- Nadie en el teatro sabe lengua de signos para personas sordas.
- Puedes entrar con perro de asistencia.
- Hay un servicio de atención personalizada para personas con discapacidad.
- El teatro tiene un plan para personas con discapacidad en caso de peligro o emergencia.

Discapacidad Intelectual

- No hay un cartel fuera con el nombre del teatro.
- Hay tres puertas de entrada con escalones. Hay una puerta con rampa junto a la taquilla.
- La taquilla está entre una puerta de entrada con escalones y la puerta con rampa. Es una ventanilla. Por encima hay un cartel que dice "Teatro Rosalía de Castro".
- Hay pocos carteles para guiarte dentro del teatro.
- Las puertas de entrada al patio de butacas, a la platea y a los palcos son del mismo color que la pared. En la parte de arriba tienen unas letras de color dorado para señalar el lugar. Por ejemplo, PATIO DE BUTACAS.
- No puedes entrar por las puertas con el cartel "Prohibido".



- Una persona te acompañará a sentarte en tu butaca. Las butacas no tienen número.
- Es difícil encontrar los servicios. Los servicios tienen junto a la puerta un cartel con las figuras de un hombre y una mujer, pero es difícil de ver.

Acceso, taquillas de venta de entradas y zona de atención al público

- La acera por la que se accede al establecimiento está rebajada. Tiene un ancho libre de paso de más de **1,20 m**.
- La entrada principal del establecimiento tiene cuatro escalones de **17 cm** de altura. Existe una entrada secundaria que tiene dos escalones con una rampa alternativa.
- La rampa es practicable, tiene un tramo de **2,25 m** de longitud, con una inclinación de **15,8%**. Su ancho libre de paso es de **1,22 m** y no dispone de pasamanos. El inicio y final de la rampa está señalizado con una franja de textura distinta y color contrastado que alerta del desnivel.
- La entrada secundaria tiene una puerta de doble hoja y abre hacia fuera. Su ancho libre de paso es en total es de **88 cm**.
- Después de la puerta hay un felpudo que no está fijo al suelo.
- El itinerario desde la entrada secundaria hasta el patio de butacas es accesible con plataforma elevadora.
- La taquilla está situada en el exterior del teatro, al lado de la entrada principal y el itinerario no es accesible.
- La taquilla tiene un vidrio de protección y no está equipada con bucle de inducción magnética.



Accesibilidad Física

Teatro

- Se accede a la entreplanta donde se ubica el patio de butacas por medio de una plataforma elevadora que salva 5 escalones, mientras que el acceso a palcos, anfiteatro y galería, situados en las plantas superiores, se realiza únicamente a través de una escalera sin itinerario alternativo.
- La puerta de acceso al patio de butacas permanece abierta antes del espectáculo y su ancho de paso es de **93 cm**, con ambas hojas abiertas.
- Hay dos espacios reservados para Personas de Movilidad Reducida (**PMR**). Están situados en el patio de butacas, en el espacio inmediatamente próximo a la puerta y el itinerario es accesible.
- Las plazas reservadas no están señalizadas con el Símbolo Internacional de Accesibilidad (**SIA**).
- Cada espacio reservado para **PMR** tiene **1,80 m** de ancho y **1,25 m** de fondo. El suelo tiene una inclinación del **3,5 %**.
- El pasillo de circulación del patio de butacas tiene un ancho libre de paso de **1,17 m**. Después de la puerta el espacio libre de giro tiene un diámetro \geq **1,50 m**.

- El suelo de la sala es inclinado con una pendiente del **3,5 %**.
- El pavimento es homogéneo y antideslizante.
- El pasillo central de la sala está alfombrado. Su textura no dificulta el rodamiento de la silla de ruedas.

Aseo adaptado



- En el establecimiento hay 1 cabina de aseo para usuarios de silla de ruedas, situada en la planta baja, en el pasillo entre la puerta secundaria de acceso al teatro y la plataforma elevadora que conduce al patio de butacas. Está señalizada con el Símbolo Internacional de Accesibilidad (**SIA**) y el itinerario es accesible.
- El aseo adaptado es una cabina independiente.

Cabina de aseo adaptado

Nº de cabinas adaptadas: 1	Está señalizada con el SIA: sí
Puerta: abre hacia fuera con un ancho de 79 cm	Diámetro libre de giro en interior: 1,10 m
Tipo de pomo: manilla	Cerrojo se abre desde el exterior: no
Tipo de iluminación: con interruptor	En el interior hay un sistema de solicitud de ayuda: no

Lavabo

Ubicación: dentro de la cabina	Tipo de grifo: monomando
Altura libre bajo el lavabo: 68 cm	Fondo libre bajo el lavabo: 41 cm
Altura del borde inferior del espejo: 94 cm, no inclinado	Altura de los accesorios: entre 84 y 92 cm

Inodoro

Espacio de acceso al inodoro: derecho 1,47 m, frontal 60 cm	Altura del asiento: 52 cm
Tipo y altura de mecanismo de descarga: de presión en cisterna a 1,05 m	En lado derecho, tipo de barra y altura: abatible a 58 y 78 cm
En lado izquierdo, tipo de barra y altura: fija horizontal a 76 cm	Separación entre barras: 78 cm



Accesibilidad Visual

Teatro

- Se accede a la entreplanta donde se ubica el patio de butacas por medio de una escalera con plataforma elevadora alternativa, mientras que el acceso a palcos, anfiteatro y galería, situados en las plantas superiores, se realiza únicamente a través de la escalera.
- La puerta de acceso al patio de butacas permanece abierta antes del espectáculo.
- El suelo de la sala es inclinado.
- El pavimento es homogéneo y antideslizante.
- El pasillo central de la sala está alfombrado. La alfombra es de hilo corto y está fija al suelo.



- La iluminación de la sala es homogénea.
- No hay elementos voladizos que impliquen riesgo.
- Previa solicitud se reservan asientos para personas con discapacidad visual.
- La audiodescripción depende del organizador de la obra.



Accesibilidad Auditiva

Información y orientación

- Existe una señalización direccional e informativa que facilita la orientación dentro del establecimiento, no es fácilmente identificable con la vista.
- Las señales de evacuación en caso de emergencia son auditivas.

Patio de butacas

- La sala no dispone de bucle de inducción magnética.
- Previa solicitud se reservan asientos para personas con discapacidad auditiva.
- El subtítulo depende del organizador de la obra.

Aseos

- Las puertas de las cabinas de aseos no tienen un sistema de cierre con una señal visual de “ocupado o libre” ni una banda libre inferior que permita ver si hay alguien en su interior.

Otras estancias y servicios	Ubicación	Tipo de itinerario	Características destacables
Escalera del edificio	Comunica la entrada secundaria del teatro con el pasillo que conduce al patio de butacas. También comunica el patio de butacas con el aseo adaptado.	Accesible, con plataforma salvaescaleras alternativa	<ul style="list-style-type: none"> – Tipo de escalera: interior – Suelo de textura y color distinto en inicio y final: No – Altura de los escalones: 17 cm – Fondo de huella: 27 cm – Con tabica: Sí, sin color contrastado – Con bocel: No – Borde de escalones con franja de señalización: No – Zócalo de protección lateral: no hay – Pasamanos en: un lado – Tipo de pasamanos: sencillo – Altura de Pasamanos: 95 cm – Hueco bajo escalera protegido: No existe
Escalera del edificio	Comunica la planta baja con las plantas superiores	Sin itinerario alternativo	<ul style="list-style-type: none"> – Tipo de escalera: interior – Suelo de textura y color distinto en inicio y final: No – Altura de los escalones: 16,5 cm – Fondo de huella: 27 cm



Otras estancias y servicios	Ubicación	Tipo de itinerario	Características destacables
			<ul style="list-style-type: none"> – Con tabica: Sí, no es de color contrastado – Con bocel: No – Borde de escalones con franja de señalización: No – Zócalo de protección lateral: no hay – Pasamanos en: un lado – Tipo de pasamanos: sencillo, no continuo en los rellanos intermedios – Altura de Pasamanos: 84 cm – Hueco bajo escalera protegido: No existe
Cafetería	Primera planta	No accesible	<ul style="list-style-type: none"> – Carta en braille: No – No dispone de mesas. – Altura barra: 1,10 m
Señalización	General del establecimiento		<ul style="list-style-type: none"> – Rótulos de mismo formato: No – Altura de los rótulos: > 2 m – Tamaño de letra: 3 cm – Textos e iconos de color contrastado: No – Iconos homologados: No, a excepción de aseo adaptado



Centro de Interpretación de la Muralla de Lugo



Dirección: Plaza do Campo, 11
27001 Lugo (Lugo)
Teléfono: 982 251 658
Web: www.lugoturismo.com



Información General

El Centro de Interpretación de la Muralla está en la parte antigua de la ciudad de Lugo.

En la exposición se explica la importancia de la muralla en la historia de Lugo. La muralla se construyó en la época de los romanos.

En la exposición hay vídeos y pantallas interactivas. Las pantallas interactivas se pueden tocar para ver y escuchar información.

El centro de interpretación tiene 4 plantas.

En la planta baja está la recepción y la oficina de turismo.

En las otras plantas está la exposición. En cada planta hay una época histórica diferente.

Si tienes discapacidad física, puedes recorrer todo el centro de interpretación. Hay ascensor.



Atención al público y otra información de interés

- Nadie en el centro sabe lengua de signos para personas sordas.
- Puedes entrar con perro de asistencia.
- El centro tiene un plan para personas con discapacidad en caso de peligro o emergencia.

Discapacidad Intelectual

- El centro no tiene información en lectura fácil.
- En cada planta hay una sala. Cada sala tiene información sobre una época histórica. La sala de la planta 3 es más pequeña.
- Hay bancos en las plantas 1 y 2.
- Los servicios están en la planta baja.



Acceso, taquillas de venta de entradas y zona de atención al público

- La acera por la que se accede al establecimiento está rebajada. Tiene un ancho libre de paso de más de **1,20 m**.
- La entrada principal del establecimiento tiene un escalón rebajado, con una longitud de **60 cm** y una inclinación de **20%**.
- La puerta es parcialmente acristalada y abre hacia fuera. Su ancho libre de paso es de **90 cm** y no dispone de señalización visual de alto contraste cromático.
- Después de la puerta hay un felpudo fijo al suelo.
- El itinerario hasta la zona de atención al público es accesible y sin desniveles.
- En la zona de atención al público hay un espacio adecuado para la circulación con la silla de ruedas, el pavimento es homogéneo y no hay elementos voladizos que impliquen riesgo.
- El mostrador de atención al público está a una altura de **85 cm**, sólo permite la aproximación lateral con la silla de ruedas.

Lugo



Accesibilidad Física

Salas de exposiciones

- Las salas de exposiciones del museo están distribuidas en las plantas 1ª, 2ª y 3ª. Se accede a todas las salas de exposiciones sin desniveles por medio de un ascensor, que comunica todas las plantas.
- No existen puertas para acceder a las diferentes salas de exposiciones. Se accede a cada una desde el ascensor o escaleras.
- Las salas de exposiciones no tienen ningún tipo de desnivel, y entre muebles hay un espacio de circulación y maniobra para usuarios de silla de ruedas con un ancho \geq **1,50 m**. En el desembarque compartido del ascensor y escaleras, existe un estrechamiento puntual de **1 m** de ancho.
- El suelo de la sala es sin desniveles, homogéneo y antideslizante.
- En la zona de audiovisuales y la zona de reposo de las plantas 1 y 2, existen unos bancos sin respaldo ni reposabrazos.
- Las maquetas, expositores y vitrinas horizontales únicamente permiten la aproximación lateral de usuarios de silla de ruedas.
- Las pantallas interactivas de la exposición están al alcance y permiten la aproximación lateral de usuarios de silla de ruedas.

Sala de audiovisuales

- Está situada en la planta 1ª y 2ª, de similares características y el itinerario es accesible.
- La sala no tiene desniveles y los asientos son 2 bancos sin respaldo y sin reposabrazos.
- No existen plazas reservadas para **PMR** señalizadas con el Símbolo Internacional de Accesibilidad (SIA), pero sí espacio suficiente para su ubicación. El itinerario es accesible.

Galicia



Aseo adaptado



- En el establecimiento hay dos cabinas de aseo para usuarios de silla de ruedas, una para cada sexo. Están situadas en la planta baja, en la zona de recepción. No están señalizadas con el Símbolo Internacional de Accesibilidad (SIA).
- Ambos aseos adaptados son cabinas independientes y se accede a ellas por un itinerario accesible.

Cabina de aseo adaptado (señoras)

Nº de cabinas adaptadas: 1	Está señalizado con el SIA: no
Puerta: abre hacia fuera con un ancho de 77,5 cm	Diámetro libre de giro en interior: Ø 1,23 m
Tipo de pomo: manilla	Cerrojo se abre desde el exterior: sí, requiere giro de la muñeca
Tipo de iluminación: con interruptor	En el interior hay un sistema de solicitud de ayuda: no

Lavabo

Ubicación: dentro de la cabina	Tipo de grifo: monomando
Altura libre bajo el lavabo: 66 cm	Fondo libre bajo el lavabo: entre 48 y 61 cm
Altura del borde inferior del espejo: 86 cm, no inclinado	Altura de los accesorios: 86 cm

Inodoro

Espacio de acceso al inodoro: derecho 1,51 m, frontal 96 cm	Altura del asiento: 41 cm
Tipo y altura de mecanismo de descarga: de presión en cisterna a 79 cm	En lado derecho, tipo de barra y altura: abatible a 54 cm - 69 cm
En lado izquierdo, tipo de barra y altura: fija en L a 73 cm	Separación entre barras: 83 cm



Accesibilidad Visual

Salas de exposiciones

- Las salas de exposiciones del museo están distribuidas en las plantas 1ª, 2ª y 3ª. Se accede a todas las sin desniveles por medio de un ascensor, que comunica todas las plantas.
- No existen puertas para acceder a las diferentes salas de exposiciones. Se accede a cada una desde el ascensor o las escaleras.
- Las salas de exposiciones no tienen ningún tipo de desnivel, y el mobiliario está colocado de tal forma que no constituye un obstáculo para las personas con discapacidad visual en las zonas de audiovisuales. En las zonas de paneles verticales de una de las plantas, su posición zigzagueante puede dificultar el paso a una persona con discapacidad visual, dado que están suspendidos del techo y no se proyectan hasta el suelo, sino que quedan suspendidos una altura de **20 cm**.
- Se accede a las distintas salas de exposiciones sin desniveles por medio de los ascensores.



- Todas las plantas donde se sitúan las distintas salas permanecen abiertas en horario de visita.
- El suelo es homogéneo y antideslizante.
- La iluminación general no es homogénea y la dirigida al contenido expositivo produce deslumbramientos en los paneles.
- El mobiliario está distribuido de forma que no obstaculiza la circulación de personas con discapacidad visual y no hay elementos voladizos que impliquen riesgo.
- En la exposición no hay maquetas, planos en altoprelieve con información en braille ni otros contenidos que pueden ser tocados por personas con discapacidades visuales, dado que se encuentran protegidos por vitrinas.
- Los paneles y rótulos descriptivos tienen un soporte con brillo en su mayoría, contraste cromático entre textos y fondo, una fuente de fácil lectura y pero el tamaño general de los textos es de **1 cm**.

Sala de audiovisuales

- Existen **2** salas audiovisuales y están situada en la planta 1ª y 2ª y el itinerario es accesible.
- Las imágenes del video no están complementadas con audiodescripción.



Accesibilidad Auditiva

Información y orientación

- No existen rótulos de señalización que faciliten la orientación dentro del establecimiento.
- Las señales de evacuación en caso de emergencia son auditivas.

Salas de exposiciones y sala de audiovisuales

- La narración, los diálogos y los sonidos del video no están subtítulos.
- La sala no tiene un bucle de inducción magnética fijo.

Aseos

- Las puertas de las cabinas de aseos no tienen un sistema de cierre con una señal visual de "ocupado o libre" ni una banda libre inferior que permita ver si hay alguien en su interior.



Otras estancias y servicios	Ubicación	Tipo de itinerario	Características destacables
Escalera del edificio	Comunica todas las plantas	Accesible con ascensor alternativo	<ul style="list-style-type: none"> - Tipo de escalera: interior - Suelo de textura y color distinto en inicio y final: No - Altura de los escalones: 18 cm - Fondo de huella: 28,5 cm - Con tabica: Sí, no es de color contrastado - Con bocel: No - Borde de escalones con franja de señalización: Sí, de color contrastado - Zócalo de protección lateral: no hay - Pasamanos en: ambos lados - Tipo de pasamanos: sencillo - Altura de pasamanos: 95 cm - Hueco bajo escalera protegido: Sí
Ascensor	Comunica todas las plantas	Accesible	<ul style="list-style-type: none"> - Altura de los botones exteriores: 1 m - Ancho de la puerta: 80 cm - Ancho y fondo de cabina: 98 cm x 1,40 m - Altura de la botonera interior: 1,15 m - Altura del pasamanos: 87 cm - Espejo frente a la puerta: Sí - Suelo de textura y color distinto frente a puerta: No - Cabina con señales sonoras: No - Botones con números en: altorrelieve y braille - Botones de color contrastado: No - Cabina con señales visuales: Sí - Botón de emergencia con testigo luminoso que confirme el registro de la llamada: Sí



Museo Provincial Do Mar



Dirección: Avda. Da Mariña s/n
27890 San Cibrao, Cervo (Lugo)
Teléfono: 982594572
Web: www.museolugo.org



Información General

En el Museo Provincial do Mar está la colección de Francisco Rivera Casás. En el museo hay una colección de objetos de pescadores, marineros y restos de animales marinos como ballenas. También se explica cómo es un barco. El museo tiene una planta con 4 salas de exposición. Si tienes discapacidad física, puedes recorrer todo el museo. Es llano.



Atención al público y otra información de interés

- Las personas de atención al público saben atender a personas con discapacidad.
- Las personas de atención al público saben lengua de signos para personas sordas.
- Puedes entrar con perro de asistencia.
- Hay talleres para personas con discapacidad visual.
- Si tienes alguna discapacidad, puedes participar en todas las visitas guiadas y talleres.
- Reserva la actividad adaptada en el teléfono 982 594 572, en el correo electrónico museodomar@museolugo.org o en la web www.museolugo.org/visitasescolares_mar.asp
- Pide una silla de ruedas, si lo necesitas.

Discapacidad Intelectual

- Hay información en lectura fácil en el mostrador de atención al público.
- Hay carteles y folletos con pictogramas para explicar la exposición a personas autistas.
- El museo tiene todas las salas en la planta baja. Sigue las flechas en el suelo y en los carteles de la pared para hacer el recorrido por la exposición.
- Es difícil encontrar los servicios. Pide ayuda a las personas de atención al público.



Acceso, taquillas de venta de entradas y zona de atención al público

- La entrada principal del establecimiento tiene seis escalones de entre **16 y 18 cm** de altura y no tiene una rampa en su inmediaciones, la entrada alternativa está ubicada en la parte posterior del edificio.
- La puerta de la entrada principal tiene un escalón de **5 cm**, abre hacia dentro y tiene un ancho de paso de **1,20 m**. Después de la puerta hay un felpudo no anclado al suelo.
- La acera por la que se accede a la entrada secundaria del establecimiento está rebajada. Tiene un ancho libre de paso de **1,20 m**.
- Se accede al patio trasero por una verja que permanece abierta, tiene un ancho de paso de **1,20 m** y un escalón rebajado con pendiente del **17%**. Una pasarela de madera de **15 m** de longitud y **1,20 m** de ancho conduce a la rampa de acceso.
- La rampa tiene dos tramos de **9 m** de longitud, con unas inclinaciones respectivas de **10% y 9%**. Su ancho libre de paso es de **1,17 m** y dispone de pasamanos a un lado, prolongado en el área de desembarque.
- La puerta secundaria de acceso abre hacia dentro y tiene un ancho libre de paso de **94 cm**.
- El itinerario hasta la zona de atención al público es accesible sin desniveles.
- En la zona de atención al público hay un espacio adecuado para la circulación con la silla de ruedas, el pavimento es homogéneo y no hay elementos voladizos que impliquen riesgo.



Accesibilidad Física

Salas de exposiciones

- Las salas de exposiciones del museo están distribuidas en la planta baja, se accede a todas sin desniveles.
- Todas las puertas de acceso a las distintas salas permanecen abiertas en horario de visita y sus anchos de paso son de **93 cm**.
- Las salas de exposiciones no tienen ningún tipo de desnivel y entre muebles hay un espacio de circulación y maniobra para usuarios de silla de ruedas con un ancho $\geq 1,20$ m.
- El suelo de la sala es homogéneo y antideslizante.
- La Sala 2 dispone de una mesa con sillas móviles sin reposabrazos. Su altura es de **71 cm**, la altura libre bajo mesa es de **60 cm** y el fondo de **51 cm**.
- Las maquetas, expositores y vitrinas horizontales no permiten la aproximación frontal de usuarios de silla de ruedas. Están situadas a una altura de entre **42 cm y 83 cm**.

Aseo adaptado



- En el establecimiento hay 1 cabina de aseo para usuarios de silla de ruedas, situada en la zona expositiva de la Sala 2.
- Es una cabina independiente, no está señalizada con el Símbolo Internacional de Accesibilidad (SIA) y se accede por un itinerario accesible.

**Cabina de aseo adaptado**

Nº de cabinas adaptadas: 1	Está señalizado con el SIA: no
Puerta: abre hacia dentro, con un ancho de 93 cm	Diámetro libre de giro en interior: 1,50 m
Tipo de pomo: manilla	Cerrojo se abre desde el exterior: no
Tipo de iluminación: con interruptor	En el interior hay un sistema de solicitud de ayuda: no

Lavabo

Ubicación: dentro de la cabina	Tipo de grifo: de presión
Altura libre bajo el lavabo: 68 cm	Fondo libre bajo el lavabo: 54 cm
Altura del borde inferior del espejo: 1,19 m, no inclinado	Altura de los accesorios: entre 95 cm y 1,20 m

Inodoro

Espacio de acceso al inodoro: izquierdo 1,40 m, frontal 1,20 m	Altura del asiento: 46 cm
Tipo y altura de mecanismo de descarga: tirador a 83 cm	En lado derecho, tipo de barra y altura: fija horizontal a 89 cm
En lado izquierdo, tipo de barra y altura: abatible a 67 y 87 cm	Separación entre barras: 73 cm

**Accesibilidad Visual****Salas de exposiciones**

- Se accede a las distintas salas de exposiciones sin desniveles
- Todas las puertas de acceso a las distintas salas permanecen abiertas en horario de visita.
- El suelo es sin desniveles, homogéneo y antideslizante.
- La iluminación general es homogénea y la dirigida al contenido expositivo en algunos casos produce deslumbramientos.
- El mobiliario está distribuido de forma que no obstaculiza la circulación de personas con discapacidad visual y no hay elementos voladizos que impliquen riesgo.
- En la exposición todo el contenido expositivo cuenta con información en braille y todo el material expuesto puede ser tocado por personas con discapacidades visuales.
- Los paneles y rótulos descriptivos tienen un soporte mate, contraste cromático entre textos y fondo, una fuente de fácil lectura y el tamaño de sus textos es variable, entre **1 y 6 cm**.

**Accesibilidad Auditiva****Información y orientación**

- No existen rótulos de señalización direccional que faciliten la orientación dentro del establecimiento, sin embargo la extensión del recorrido expositivo es reducida.

Salas de exposiciones y sala de audiovisuales

- Hay un hoja que resume el contenido de la exposición.

Aseos

- Las puertas de las cabinas de aseos no tienen un sistema de cierre con una señal visual de "ocupado o libre" ni una banda libre inferior que permita ver si hay alguien en su interior.



Otras estancias y servicios	Ubicación	Tipo de itinerario	Características destacables
Aparcamiento	Exterior	Accesible	<ul style="list-style-type: none"> – Tipo de pavimento: asfalto, homogéneo, antideslizante – Número de plazas de estacionamiento reservadas para PMR: 2 – Señalizada con el SIA: en el pavimento y en vertical – Ancho y fondo de la plaza: 2,90 m x 4,50 m – Área de acercamiento lateral de 1,20 m de ancho: Sí, para una de las plazas y coincide con el paso de peatones
Escalera del edificio	Acceso principal al edificio	Accesible con rampa alternativa en entrada secundaria	<ul style="list-style-type: none"> – Tipo de escalera: exterior – Suelo de textura y color distinto en inicio y final: No – Altura de los escalones: 16 – 18 cm. – Fondo de huella: 36 cm – 38 cm – Con tabica: Sí, no es de color contrastado – Con bocel: Sí – Borde de escalones con franja de señalización: No – Zócalo de protección lateral: no hay – Pasamanos en: ambos lados – Tipo de pasamanos: sencillo – Altura de pasamanos: 60 cm – Hueco bajo escalera protegido: Sí
Señalización	Contenido expositivo		<ul style="list-style-type: none"> – El establecimiento carece de señalización direccional, en cambio es rico en rótulos descriptivos del contenido expositivo, complementados con soportes en braille. – Rótulos de mismo formato: Sí – Altura de los rótulos: 80 cm – 2 m – Tamaño de letra: 1 cm – 6 cm – Textos e iconos de color contrastado: Sí – Textos e iconos en: braille – Iconos homologados: No



Museo Provincial de Lugo



Dirección: Praza Soedade s/n
27001 Lugo (Lugo)
Teléfono: 982242112
Web: www.museolugo.org



Información General

El Museo Provincial de Lugo es antiguo. El museo está en un antiguo convento. En el museo hay objetos antiguos y de arte, como cerámica, esculturas, cuadros y mosaicos.

El museo tiene 2 plantas.

En la planta baja hay salas de exposiciones. Hay una sala de proyecciones de vídeo. También están el claustro, el refectorio y la cocina del convento. El claustro es un jardín antiguo con una zona cubierta para pasear. El refectorio es el antiguo comedor de los monjes.

En la planta 1 hay más salas de exposiciones. También hay una sala para conferencias y actos.

Si tienes discapacidad física, puedes recorrer todo el museo. Hay ascensor para subir a la planta 1 y hay una rampa para entrar en la sala de proyecciones de vídeo.



Atención al público y otra información de interés

- Las personas de atención al público del museo saben atender a personas con discapacidad.
- Las personas de atención al público saben lengua de signos para personas sordas.
- Puedes entrar con perro de asistencia.
- Hay visitas guiadas y talleres para personas con discapacidad visual.
- Hay visitas guiadas en lengua de signos para personas sordas.
- Reserva tu actividad adaptada en el teléfono 982 242 112 o en el correo electrónico info@museolugo.org.
- Pide una silla de ruedas, si lo necesitas.
- El museo tiene un plan para personas con discapacidad en caso de peligro o emergencia.



Discapacidad Intelectual

- Es difícil recorrer el museo. Es grande y no hay carteles para guiarte. Pide un folleto para recorrer el museo.
- No puedes entrar por las puertas con el cartel de “prohibido entrar”.
- Los servicios tienen un cartel con la palabra “Aseos” y las figuras de un hombre, una mujer y una persona en silla de ruedas.

Acceso, venta de entradas y zona de atención al público

- La calle por la que se accede al establecimiento no tiene acera, el pavimento es adoquinado.
- La entrada principal del establecimiento tiene tres escalones de **17 cm** de altura, seguidos de un rellano, y finaliza con otros dos escalones de **19 cm**. Ambos tramos de escalones tienen una rampa alternativa.
- La primera rampa es practicable, tiene una longitud de **8 m** y una inclinación de **10%**. Su ancho libre de paso es de **1,80 m**, tiene un zócalo de protección de **12 cm** de altura en el lado que da al vacío y carece de pasamanos laterales.
- La segunda rampa es accesible, tiene una longitud de **5 m** y una inclinación de **6,5%**. Su ancho libre de paso es de **1,50 m**, tiene un zócalo de protección de **12 cm** de altura en el lado que da al vacío y carece de pasamanos laterales.
- La entrada principal tiene dos puertas contiguas de características similares. Ambas son de doble hoja y abren hacia dentro. Su ancho libre de paso es de más de **1,50 m**.
- La primera puerta tiene un timbre de llamada situado a una altura de **94 cm**.
- El museo dispone, previa solicitud, de una entrada alternativa por el jardín para el estacionamiento de vehículos de **PMR** o para grupos en autobús. Se accede a través de una rampa de **3,60 m** de longitud y una inclinación de **12,2%**. Su ancho libre de paso es de **1,85 m** y dispone de un doble pasamanos a un lado, prolongado en el área de desembarque. La puerta es de doble hoja y abre hacia fuera, su ancho libre de paso es de más de **1,20 m**.
- El itinerario desde la entrada principal hasta la zona de atención al público es accesible sin desniveles.
- En la zona de atención al público hay un espacio adecuado para la circulación con la silla de ruedas, el pavimento es levemente irregular y no hay elementos voladizos que impliquen riesgo.
- El mostrador de atención al público tiene una altura de **98 cm**, no adaptada para usuarios de silla de ruedas. Tampoco dispone de bucle de inducción magnética.



Accesibilidad Física

Salas de exposiciones

- Las salas de exposiciones del museo están distribuidas en las plantas baja y 1ª. Se accede a todas las salas de exposiciones sin desniveles por medio de un ascensor, a excepción de la cocina conventual y del claustro, a los que se accede por medio de un escalón rebajado. Las salas de exposiciones y proyecciones tienen acceso por medio de una rampa alternativa a dos escalones aislados.



- Los dos escalones rebajados tienen respectivamente una longitud de **86 cm y 1 m**. Un ancho de paso de **1 m y 1,12 m**, con unas inclinaciones respectivas de **15,8% y 13,5%**.
- La rampa es practicable, tiene una longitud de **1,70 m** y una inclinación de **17%**. Su ancho libre de paso es de **1,22 m** y carece de pasamanos laterales. El pavimento es antideslizante.
- Las puertas de acceso a las salas son automáticas de vidrio o abatibles a ambos lados. Permanecen abiertas en horario de visita y sus anchos de paso son **≥ 1,20 m**.
- Las salas de exposiciones no tienen ningún tipo de desnivel. Entre muebles hay un espacio de circulación y maniobra para usuarios de silla de ruedas con un ancho **≥ 1,50 m**.
- El suelo de las salas es homogéneo y antideslizante, a excepción del claustro cuyo suelo es de piedra irregular.
- Algunas de las vitrinas horizontales permiten la aproximación frontal de usuarios de silla de ruedas. Están situadas a **90 cm** de altura. Debajo hay un espacio libre de **80 cm** de alto, **1,40 m** de ancho y **60 cm** de fondo.

Sala de audiovisuales

- Está situada en la planta baja, en una entreplanta a la que se accede por medio de la rampa anteriormente descrita.
- La sala no tiene desniveles y los asientos son móviles y fijos.

Aseo adaptado



- En el establecimiento hay **2** cabinas de aseo para usuarios de silla de ruedas, una por cada sexo, situadas en la planta baja, en la zona de la cocina conventual a la que se accede por una puerta automática de vidrio con señalización sonora y un ancho útil de paso de **1,35 m**.
- Las cabinas están señalizadas con el Símbolo Internacional de Accesibilidad (**SIA**) y se accede por un itinerario accesible.
- Ambas son cabinas independientes y tienen características similares.

Aseos adaptados, espacio de acceso a las cabinas

Puerta general de los aseos: abre hacia dentro con ancho de paso de 82 cm	Tipo de pomo: manilla, a 1 m de altura
Cabina de aseo adaptado (hombres)	
Nº de cabinas adaptadas: 1	Está señalizado con el SIA: Sí
Puerta: abre hacia dentro con ancho de paso de 77 cm	Diámetro libre de giro en interior: > 1,50 m
Tipo de pomo: manilla	Cerrojo se abre desde el exterior: no
Tipo de iluminación: con interruptor	En el interior hay un sistema de solicitud de ayuda: no
Lavabo	
Ubicación: dentro de la cabina	Tipo de grifo: monomando
Altura libre bajo el lavabo: 60 cm	Fondo libre bajo el lavabo: 60 cm
Altura del borde inferior del espejo: 98 cm, inclinado	Altura de los accesorios: entre 86 cm y 1,10 m



Inodoro

Espacio de acceso al inodoro: derecho > 1,50 m, frontal 92 cm	Altura del asiento: 51 cm
Tipo y altura de mecanismo de descarga: de presión en cisterna a 88 cm	En lado derecho, tipo de barra y altura: abatible a 66 y 80 cm
En lado izquierdo, tipo de barra y altura: fija horizontal a 78 cm	Separación entre barras: 80 cm



Accesibilidad Visual

Salas de exposiciones

- Se accede a las distintas salas de exposiciones sin desniveles por medio de un ascensor, a excepción de la cocina y del claustro a los que se accede por medio de un escalón rebajado. Las salas de exposición y proyecciones, se accede por medio de una rampa alternativa a dos escalones aislados.
- Todas las puertas de acceso a las distintas salas permanecen abiertas en horario de visita. Algunas de ellas son puertas automáticas de vidrio, señalizadas con un logotipo de bajo contraste cromático y con señal acústica de apertura.
- El suelo es sin desniveles, homogéneo y antideslizante, a excepción del claustro, cuyo suelo es de piedra irregular.
- La iluminación general es homogénea y la que está dirigida al contenido expositivo generalmente no produce deslumbramientos.
- El mobiliario está distribuido de forma que no obstaculiza la circulación de personas con discapacidad visual y no hay elementos voladizos que impliquen riesgo.
- En la exposición hay objetos que forman parte del contenido expositivo que pueden ser tocados por personas con discapacidades visuales.
- Los paneles y rótulos descriptivos tienen un soporte mate, contraste cromático entre textos y fondo, una fuente de fácil lectura y el tamaño de sus textos es de entre **0,5 y 2 cm**.

Sala de audiovisuales

- Está situada sobre un desnivel de dos escalones con una rampa alternativa en la planta **0**, lo que permite tener un itinerario accesible.
- El video dispone de audiodescripción.



Accesibilidad Auditiva

Información y orientación

- Existen rótulos de señalización que facilitan la orientación dentro del establecimiento. No todos son fácilmente identificables con la vista, debido al reducido tamaño de los caracteres.
- Las señales de evacuación en caso de emergencia son visuales y auditivas.

Salas de exposiciones y sala de audiovisuales

- Hay un folleto que resume los contenidos de la exposición permanente e indica la ubicación de las distintas estancias.
- La narración, los diálogos y los sonidos del video están subtítulos.

Aseos

- Las puertas de las cabinas de aseos no tienen un sistema de cierre con una señal visual de “ocupado o libre” ni una banda libre inferior que permita ver si hay alguien en su interior.



Otras estancias y servicios	Ubicación	Tipo de itinerario	Características destacables
Escalera del edificio 1	Comunica la planta baja con la primera	Accesible con ascensor alternativo	<ul style="list-style-type: none"> – Tipo de escalera: interior – Suelo de textura y color distinto en inicio y final: No – Altura de los escalones: 17 cm – Fondo de huella: 32 cm – Con tabica: Sí, no es de color contrastado – Con bocel: Sí – Borde de escalones con franja de señalización: No – Zócalo de protección lateral: un lado – Pasamanos en: ambos lados – Tipo de pasamanos: sencillo – Altura de pasamanos: 93 cm – Hueco bajo escalera protegido: Sí
Escalera del edificio 2	Comunica la planta baja con la primera	Accesible con ascensor alternativo	<ul style="list-style-type: none"> – Tipo de escalera: interior – Suelo de textura y color distinto en inicio y final: No – Altura de los escalones: 19 cm – Fondo de huella: 31 cm – Con tabica: Sí, de color contrastado – Con bocel: Sí – Borde de escalones con franja de señalización: No – Zócalo de protección lateral: un lado en el primer tramo, ambos lados en el segundo tramo – Pasamanos en: un lado – Tipo de pasamanos: sencillo – Altura de pasamanos: 1 m – Hueco bajo escalera protegido: No
Escalera del edificio 3	Comunica la planta baja con la primera y la segunda	Accesible con ascensor alternativo	<ul style="list-style-type: none"> – Tipo de escalera: interior, de caracol – Suelo de textura y color distinto en inicio y final: No – Altura de los escalones: 19 cm – Fondo de huella: entre 28 cm y 43 cm – Con tabica: No – Con bocel: Sí – Borde de escalones con franja de señalización: No – Zócalo de protección lateral: no hay – Pasamanos en: ambos lados – Tipo de pasamanos: sencillo – Altura de pasamanos: 1,03 m – Hueco bajo escalera protegido: Sí



Otras estancias y servicios	Ubicación	Tipo de itinerario	Características destacables
Ascensor	Comunica la planta baja con la primera y la segunda	Accesible	<ul style="list-style-type: none"> – Altura de los botones exteriores: 1,19 m – Ancho de la puerta: 80 cm – Ancho y fondo de cabina: 1 m x 1,45 m – Altura de la botonera interior: 1,06 m – 1,25 m – Altura del pasamanos: 89 cm – Espejo frente a la puerta: Sí – Suelo de textura y color distinto frente a puerta: No – Cabina con señales sonoras: No – Botones con números en: altorrelieve y braille – Botones de color contrastado: No – Cabina con señales visuales: Sí – Botón de emergencia con testigo luminoso que confirme el registro de la llamada: No
Sala multiusos	Planta 2	Accesible con ascensor alternativo a escalera	<ul style="list-style-type: none"> – Características variables en función del evento.
Señalización	General del establecimiento		<ul style="list-style-type: none"> – Rótulos de mismo formato: No – Altura de los rótulos: 1,50 m – 2,05 m – Tamaño de letra: entre 0,5 cm - 4 cm – Textos e iconos de color contrastado: Sí – Iconos homologados: Sí



Ruta Fluvial en Catamarán por el río Sil



Dirección: Embarcadero Club Náutico de Doade
27424 Doade- Sober (Lugo)
Teléfono: 982260196
Web: www.rutaembalses.es



Información General

En el pueblo de Doade puedes subir a un barco para recorrer el río Sil. El recorrido en barco dura 2 horas. En el recorrido se ven los viñedos de Ribeira Sacra. De los viñedos salen las uvas para hacer vino. El barco tiene 2 plantas. En la planta baja hay bancos, mesas, una barra de bar para pedir bebidas y los servicios. Esta planta está cubierta. En la planta de arriba hay más asientos. Esta planta está al aire libre. Si tienes discapacidad física, no puedes subir a la planta de arriba.



Atención al público y otra información de interés

- Las personas de atención al público saben atender a personas con discapacidad.
- Nadie en el barco sabe lengua de signos para personas sordas.
- Puedes entrar con perro de asistencia.
- Reserva tu actividad adaptada en el teléfono 982 260 186.
- El barco tiene un plan para personas con discapacidad en caso de peligro o emergencia.

Discapacidad Intelectual

- Hay una rampa desde el embarcadero para entrar en el barco.
- Los guías del barco cuentan detalles del paisaje, las plantas, los animales y las costumbres de las personas de la zona.
- Si tienes discapacidad intelectual, debes ir con un acompañante o un monitor del barco.
- Las personas del barco explican las normas de seguridad. También dan chalecos salvavidas.



Acceso, venta de entradas y zona de atención al público

- El itinerario para acceder al embarcadero desde la carretera general es una cuesta pronunciada, de **20 m** de largo y **5 m** de ancho, en cuyo final existe una zona horizontal de **5 m** de largo. El pavimento es homogéneo, de planchas de cemento prensado.
- Desde esta zona, se llega al barco por una pasarela de madera de **1,10 m** de ancho. Puede presentar pendiente variable, dependiendo del nivel de agua del río.
- Se accede al barco por una plataforma de madera que se coloca entre el embarcadero y la parte lateral trasera del barco, que mide **90 cm** de ancho, a modo de pasarela.
- El hueco de paso del barco es de **85 cm**, y el itinerario hasta la puerta que lleva al interior del barco es accesible, con un estrechamiento puntual de **85 cm**.
- La entrada adaptada al barco es por una puerta parcialmente acristalada de **80 cm** de ancho, que presenta una pequeña ceja.
- No hay una zona específica de atención al público, pero sí un espacio reservado para las personas usuarias de silla de ruedas. En la zona donde se adquieren las entradas, el pavimento es homogéneo y sin elementos voladizos que impliquen riesgo.



Accesibilidad Física

Actividad adaptada

- Se trata de acceder a un barco para disfrutar de una ruta fluvial que está adaptado para ser utilizado por personas usuarias de silla de ruedas o movilidad reducida, dado que cuenta con entrada accesible y estancia con espacio suficiente para colocarse una persona en silla de ruedas.

Aseos adaptados

- En el barco hay 1 única cabina de aseo que puede ser utilizado por usuarios de silla de ruedas, situada en la planta baja. No está señalizada con el Símbolo Internacional de Accesibilidad (SIA) y se accede a esta por un itinerario accesible.

Cabina de aseo adaptado

Nº de cabinas adaptadas: 1	Está señalizada con el SIA: no
Puerta: tipo de puerta con un ancho de 80 cm	Diámetro libre de giro en interior: 1,20 m
Tipo de pomo: manilla	Cerrojo se abre desde el exterior: no
Tipo de iluminación: con interruptor	En el interior hay un sistema de solicitud de ayuda: no
Lavabo	
Ubicación: dentro de la cabina	Tipo de grifo: de presión

Altura libre bajo el lavabo: 67 cm	Fondo libre bajo el lavabo: 33 cm
Altura del borde inferior del espejo: 1,27 m, no inclinado	Altura de los accesorios: No hay
Inodoro	
Espacio de acceso al inodoro: izquierdo 1,20 m, frontal 95 cm	Altura del asiento: 43 cm
Tipo y altura de mecanismo de descarga: por presión a 55 cm	En lado derecho, tipo de barra y altura: barra fija a 80 cm



Accesibilidad Visual

Actividad adaptada

- La actividad deportiva puede realizarla una persona ciega o con discapacidad visual con un acompañante, o con un monitor del establecimiento.
- Las personas con discapacidad visual deben tener cuidado al transitar por la pasarela de madera del embarcadero, ya que en el primer tramo existen pasamanos a ambos lados de la pasarela, pero en el tramo final no existe pasamanos ni zócalo de protección en la pasarela que transcurre por encima del río.



Accesibilidad Auditiva

Información y orientación

- No existen rótulos de señalización que facilitan la orientación dentro del barco, pero las dimensiones y dependencias son reducidas. Son fácilmente identificables con la vista.

Actividad adaptada

- La actividad puede realizarla una persona sorda o con discapacidad auditiva de forma autónoma.

Aseos

- La puerta de la cabina de aseos no tiene un sistema de cierre con una señal visual de “ocupado o libre” ni una banda libre inferior que permita ver si hay alguien en su interior.

Otras estancias y servicios	Ubicación	Tipo de itinerario	Características destacables
Aparcamiento	Exterior sin delimitar	Accesible	<ul style="list-style-type: none"> – Tipo de pavimento: cemento homogéneo y antideslizante – No hay plazas de estacionamiento reservadas para PMR
Cafetería	Planta baja del barco, interior.	Accesible	<ul style="list-style-type: none"> – Carta en braille: No – Altura barra: 1,16 m – Altura de mesa: 74 cm – Altura bajo mesa: 72 cm – Ancho bajo mesa: 60 cm – Fondo bajo mesa: 33 cm



Centro Ecuestre Diputación de Orense - Escuela Equitación de Vilamarín



Dirección: Pazo de Vilamarín
32101 Vilamarín (Orense)
Teléfono: 988 286 043 / 616 475 403
Web: centroecuestre.depourense.es
Email: escolavilamarin@depourense.es



Información General

En la escuela de equitación hay actividades adaptadas para montar a caballo. En la escuela se hace una terapia para personas con discapacidades o con problemas de integración social con los caballos.

La escuela tiene una pista cubierta y varias pistas exteriores para montar a caballo. También hay cuadras para los caballos.

En el edificio principal están los vestuarios para cambiarse de ropa, los servicios, las oficinas y un bar.

Si tienes discapacidad física, puedes recorrer toda la escuela.



Atención al público y otra información de interés

- Las personas de atención al público saben atender a personas con discapacidad.
- Las personas de atención al público saben lengua de signos para personas sordas.
- Puedes entrar con perro de asistencia.
- Reserva tu actividad adaptada en los teléfonos 988 286 043 ó 616 475 403 o en el correo electrónico escolavilamarin@depourense.es
- El Centro tiene un plan para personas con discapacidad en caso de peligro o emergencia.

Discapacidad Intelectual

- Las puertas del edificio principal son acristaladas.
- No hay carteles para recorrer el centro ecuestre ni para ir a las actividades.
- Si tienes discapacidad intelectual, necesitas la ayuda de un monitor de la actividad.

Acceso y zona de atención al público

- La entrada principal del establecimiento tiene una rampa.
- La rampa es accesible, tiene una longitud de **1,45 m**, con una inclinación de **10,5%**. Su ancho libre de paso es de **2,40 m** y no dispone de pasamanos. El inicio y final de la rampa está señalizado con una franja de textura distinta y color contrastado que alerta del desnivel.
- Tiene dos puertas contiguas de características similares. Son parcialmente acristaladas, de doble hoja y abren hacia fuera. Su ancho libre de paso es de **1,65 m**.
- Entre las puertas contiguas hay un felpudo no fijo al suelo.
- El itinerario hasta la zona de atención al público es accesible sin desniveles.
- La oficina de recepción del público tiene una puerta con un ancho de paso de **68 cm**, en su interior hay un espacio adecuado para la circulación con la silla de ruedas, el pavimento es homogéneo y no hay elementos voladizos que impliquen riesgo.
- El mostrador de atención al público tiene una altura de **75 cm** y sólo permite la aproximación frontal de la silla de ruedas.



Accesibilidad Física

Actividad adaptada

- La actividad deportiva consiste en la disciplina de la equitación asistida o de la hipoterapia.
- La actividad debe realizarla la Persona con Movilidad Reducida (**PMR**) con un monitor del establecimiento.
- El equipo que se utiliza para realizar la actividad ha sido adaptado para que pueda ser utilizado por **PMR**. La adaptación realizada consiste en la utilización de material específico como una silla de montar en velcro con especiales bordes de seguridad, riendas con manípulas y enganches particulares, una plataforma con rampa para subir con la silla de ruedas y montar a caballo.
- La actividad se realiza en una pista exterior o alternativamente en una pista cubierta a las que se accede sin obstáculos para **PMR** (se accede a caballo).

Vestuarios adaptados



- Hay seis vestuarios en el establecimiento, tres de mujeres y tres de hombres. El establecimiento dispone además de un vestuario reservado para Personas de Movilidad Reducida (**PMR**), pero no está convenientemente adaptado para usuarios de silla de ruedas. Este es común para hombres y mujeres.
- El vestuario analizado está situado en el edificio principal de planta baja junto a los aseos y el itinerario es accesible. Dispone de una cabina de aseo y de una ducha.



Cabina de vestuario adaptado

Nº de vestuarios adaptados: 1	Está señalizado con el SIA: sí
Puerta: abre hacia dentro con un ancho de 77,5 cm	Diámetro libre de giro en interior: 1,35 m
Tipo de pomo: manilla	Cerrojo se abre desde el exterior: no tiene
Altura del banco o asiento: 48 cm	Altura del perchero: 1,80 m
Tipo de iluminación: con interruptor	En el interior hay un sistema de solicitud de ayuda: no

Cabina de aseo adaptado

Nº de cabinas adaptadas: 1 en el vestuario	Está señalizada con el SIA: sí
Puerta: abre hacia dentro con un ancho de 77,5 cm	Diámetro libre de giro en interior: 1,20 m
Tipo de pomo: manilla	Cerrojo se abre desde el exterior: no tiene
Tipo de iluminación: con interruptor	En el interior hay un sistema de solicitud de ayuda: no

Lavabo

Ubicación: dentro de la cabina	Tipo de grifo: monomando
Altura libre bajo el lavabo: 58 cm	Fondo libre bajo el lavabo: 52 cm
Altura del borde inferior del espejo: 1,01 m, no inclinado	Altura de los accesorios: entre 93 cm y 1,16 m

Inodoro

Espacio de acceso al inodoro: derecho 98 cm, frontal 1,50 m	Altura del asiento: 48 cm
Tipo y altura de mecanismo de descarga: de presión en cisterna a 75 cm	El inodoro no dispone de barras

Cabina de ducha adaptada

Nº de duchas adaptadas: 1	Está señalizado con el SIA: no
Puerta: sin puerta	En el interior hay un sistema de solicitud de ayuda: no

Ducha

Ancho y fondo del espacio de acceso: 1,15 m y 1,50 m	Plato de ducha: con plato de 73 cm x 73 cm, tiene un escalón de 10 cm
Suelo antideslizante: no	Tipo de asiento de ducha: no hay
Tipo de grifo, altura y ubicación: de presión, a 95 cm	Tipo de barra, altura y ubicación: horizontal, en L a 88 cm en la misma pared del grifo y en la pared perpendicular al grifo
Alcachofa regulable en altura: no	Tipo de mampara: sin mampara



Accesibilidad Visual

Actividad adaptada

- La actividad deportiva debe realizarla una persona ciega o con discapacidad visual con un monitor del establecimiento.
- La actividad se realiza en una pista exterior o en una pista cubierta a las que se accede sin obstáculos para personas con discapacidad visual (se accede a caballo).



Accesibilidad Auditiva

Información y orientación

- Existen rótulos de señalización que facilitan la orientación dentro del edificio principal, aunque algunas estancias carecen de señalización. Son fácilmente identificables con la vista.
- En caso de emergencia no hay señales visuales ni sonoras de evacuación del establecimiento.

Actividad adaptada

- La actividad deportiva debe realizarla una persona sorda o con discapacidad auditiva con un monitor del establecimiento, aunque depende de la experiencia de cada persona.
- La actividad se realiza en una pista exterior o en una pista cubierta a las que se accede sin obstáculos para personas con discapacidad auditiva (se accede a caballo).

Aseos

- Las puertas de las cabinas de aseos no tienen un sistema de cierre con una señal visual de “ocupado o libre”, pero si una banda libre inferior que permite ver si hay alguien en su interior.

Otras estancias y servicios	Ubicación	Tipo de itinerario	Características destacables
Aparcamiento	Exterior	Accesible	– El centro dispone de un área de estacionamiento de vehículos pero no cuenta con plazas señalizadas. – Se puede acceder en vehículo hasta la puerta de acceso del edificio o alternativamente hasta los boxes. – Tipo de pavimento: asfalto, homogéneo, antideslizante
Cafetería	Situada en el edificio principal de planta baja	Practicable con rampa alternativa	– Carta en braille: No – Altura barra: 98 cm – Altura de mesa: 72 cm – Altura bajo mesa: 66 cm – Ancho bajo mesa: 62 cm – Fondo bajo mesa: 72 cm



Otras estancias y servicios	Ubicación	Tipo de itinerario	Características destacables
Aula multiusos	Situada en el edificio principal de planta baja	Accesible sin desniveles	<ul style="list-style-type: none"> – Aula donde tienen lugar conferencias, se imparten cursos y se realizan talleres y actividades. – Puerta de doble hoja, abre hacia fuera con un ancho de paso de: 1,20 m – Diámetro del espacio libre de giro: > 1,50 m – Ancho de paso entre muebles: > 80 cm
Señalización	General del establecimiento		<ul style="list-style-type: none"> – Rótulos de mismo formato: Sí – Altura de los rótulos: 1,55 – 2,20 m – Tamaño de letra: 8 cm – Textos e iconos de color contrastado: Sí – Iconos homologados: Sí, en los aseos

Pazo dos Deportes “Paco Paz”



Dirección: Finca Sevilla, 41
32005 Orense (Orense)
Teléfono: 988 247 021
Web: www.pazopacopaz.es



i

Información General

En el Palacio de los Deportes “Paco Paz” se celebran partidos de fútbol sala, baloncesto y otros deportes. También se organizan actos culturales y otros espectáculos. En Navidad hay un parque de atracciones, llamado Pazolandia. También hay cursos para pilates, gimnasia y deportes.

El polideportivo tiene dos pabellones.

El pabellón principal tiene dos plantas. En la planta baja está la pista de deportes, las salas de clases de los cursos, un aula de fisioterapia para lesiones, el gimnasio, una zona de aguas relajantes, el vestuario para cambiarse de ropa y los servicios.

En la planta 1 hay más salas de clases de los cursos.

Si tienes discapacidad física, no puedes subir a la planta 1. No hay ascensor.

En el pabellón pequeño está la recepción, la cafetería y otra pista de deportes.



Atención al público y otra información de interés

- Las personas de atención al público saben atender a personas con discapacidad.
- Nadie en el pabellón sabe lengua de signos para personas sordas.
- Puedes entrar con perro de asistencia.
- El pabellón tiene un plan para personas con discapacidad en caso de peligro o emergencia.

Discapacidad Intelectual

- La puerta de entrada es acristalada. Está siempre abierta. En la parte de arriba hay un cartel que dice “Entrada deportistas”.
- Sigue las huellas rojas en el suelo para recorrer el polideportivo. Las diferentes salas tienen su nombre en un cartel con letras grandes.
- Las puertas para entrar a las pistas y las puertas entre los pasillos están siempre abiertas. Son de color diferente a la pared. También tienen carteles para avisar de la sala en la que se va a entrar.



- No puedes entrar por las puertas con el cartel “No pasar. Sólo personal Autorizado”.
- Los asientos de las gradas para ver los partidos tienen un número en el respaldo.
- Los servicios tienen un cartel con la palabra “Aseos” y las figuras de un hombre, una mujer y una persona en silla de ruedas.

Acceso, taquillas de venta de entradas y zona de atención al público

- La acera por la que se accede al establecimiento está rebajada. Tiene un ancho libre de paso de **1,90 m**. La rampa de acceso a la acera tiene una longitud de **2,10 m**, con una inclinación de **11%** y un ancho libre de paso de **2,80 m**.
- La entrada tiene dos puertas contiguas similares. Son parcialmente acristaladas, de doble hoja, abren hacia fuera y permanecen abiertas en horario de atención al público. El ancho libre de paso de cada hoja es de **85 cm**.
- Entre las puertas contiguas hay un felpudo fijo al suelo.
- El itinerario hasta la zona de atención al público es accesible sin desniveles.
- En la zona de atención al público hay un espacio adecuado para la circulación con la silla de ruedas, el pavimento es homogéneo y no hay elementos voladizos que impliquen riesgo.
- El mostrador de atención al público tiene una altura de **1,04 m**, no adaptada para usuarios de silla de ruedas. Tampoco dispone de bucle de inducción magnética.



Accesibilidad Física

Pistas polideportivas

- Se accede a las pistas polideportivas por la planta baja sin desniveles.
- No tienen puertas de acceso, el hueco libre de paso es superior a **1,20 m**.
- El espacio reservado para Personas de Movilidad Reducida (**PMR**) está situado al borde de las pistas y el itinerario es accesible. No cuenta con plazas señalizadas con el Símbolo Internacional de Accesibilidad (**SIA**).
- El suelo de las pistas es horizontal, el pavimento es homogéneo y antideslizante.

Sala de fitness, salas clases colectivas, sala fisioterapia

- Se accede a todas las salas sin desniveles, a excepción de la Sala de clases nº 3 y de la Sala Pilates, situadas en la planta superior a la que se accede mediante escalera sin itinerario alternativo accesible.
- Todas las salas tienen una puerta de acceso con un ancho de paso de más de **80 cm**.
- Son salas diáfanos con espacio libre de giro superior a **1,50 m** de diámetro.
- El pavimento es homogéneo y antideslizante.
- La Sala de fitness dispone de una máquina adaptada para usuarios en silla de ruedas.

Aseo adaptado



- En el establecimiento hay **2** cabinas de aseo para usuarios de silla de ruedas, una por sexo, situadas en la planta baja, en la zona de la pista principal. No están señalizadas con el Símbolo Internacional de Accesibilidad (SIA) y el itinerario es accesible.
- Los aseos adaptados están integrados en las baterías de aseos de hombres y mujeres.
- Todos los aseos adaptados tienen características similares.

Aseo adaptado integrado en la batería de aseos de hombres.

Puerta general de los aseos: abre hacia dentro con ancho de paso de 85 cm	Tipo de pomo: manilla
Cabina de aseo adaptado	
Nº de cabinas adaptadas: 1	Está señalizada con el SIA: no
Puerta: abre hacia fuera con un ancho de 84 cm	Diámetro libre de giro en interior: 80 cm
Tipo de pomo: manilla	Cerrojo se abre desde el exterior: no
Tipo de iluminación: con interruptor	En el interior hay un sistema de solicitud de ayuda: no
Lavabo	
Ubicación: dentro de la cabina	Tipo de grifo: de presión
Altura libre bajo el lavabo: 67 cm	Fondo libre bajo el lavabo: 44 cm
Altura del borde inferior del espejo: 1,02 m, no inclinado	Altura de los accesorios: no hay
Inodoro	
Espacio de acceso al inodoro: frontal 90 cm y lateral izquierdo de forma oblicua por la presencia del lavabo	Altura del asiento: 39 cm
Tipo y altura de mecanismo de descarga: de presión en cisterna a 1 m	En lado derecho, tipo de barra y altura: barra fija horizontal a 52 cm - 82 cm

Vestuarios adaptados

- Hay cinco vestuarios en el establecimiento, dos de mujeres y tres de hombres, más un vestuario adaptado independiente.
- El vestuario analizado está situado en la planta baja, en la zona del gimnasio y el itinerario es accesible. Dispone de taquillas, una ducha y una cabina de aseo no adaptado.

Vestuario adaptado

Nº de vestuarios adaptados: 1	Está señalizado con el SIA: sí
Puerta general de los vestuarios: abre hacia dentro con un ancho de 76 cm	Diámetro libre de giro en interior: 1,20 m
Tipo de pomo: manilla	Cerrojo se abre desde el exterior: no



Taquillas

Taquilla al alcance de usuarios de silla de ruedas: sí	Sistema de apertura de la taquilla: con llave, requiere giro de la muñeca
Altura mín. y máx. de baldas: 14 cm-1,36 m	Altura del perchero de la taquilla: no hay

Cabina de vestuario adaptado

Altura del banco o asiento: 45 cm	Altura del perchero: no hay
Tipo de iluminación: con interruptor	En el interior hay un sistema de solicitud de ayuda: no

Lavabo

Ubicación: dentro de la cabina	Tipo de grifo: de presión
Altura libre bajo el lavabo: 67 cm	Fondo libre bajo el lavabo: 45 cm
Altura del borde inferior del espejo: 1,04 m, no inclinado	Altura de los accesorios: 1,10 – 1,20 m

Cabina de ducha adaptada

Nº de duchas adaptadas: 1	Está señalizada con el SIA: no
Puerta: no tiene puerta, ancho útil de paso 72 cm	Diámetro libre de giro en interior: 1,10 m
Tipo de iluminación: con interruptor	En el interior hay un sistema de solicitud de ayuda: no

Ducha

Ancho y fondo del espacio de acceso: 89 cm y 2 m	Plato de ducha: de 1,10 m por 1,27 m enrasado con pendiente < 2%
Suelo antideslizante: sí, sólo en el plato de ducha	Tipo de asiento de ducha: asiento de ducha fijo y abatible
Espacio correcto para hacer la transferencia al asiento: no	Tipo de grifo, altura y ubicación: monomando, a 1 m, en pared perpendicular al asiento fijo
Tipo de barra, altura y ubicación: horizontal a 90 cm, en la misma pared del grifo	Alcachofa regulable en altura: No
Tipo de mampara: sin mampara	



Accesibilidad Visual

Pistas polideportivas

- Se accede a las pistas polideportivas por la planta baja sin desniveles. En la pista principal, se accede a la grada superior por medio de una escalera sin itinerario alternativo accesible.
- No hay butacas reservadas para personas con discapacidad visual.
- Las pistas no tienen puertas de acceso, el hueco libre de paso es superior a **1,20 m**.
- El suelo de las pistas es horizontal, el pavimento es homogéneo y antideslizante.
- No hay elementos voladizos que impliquen riesgo.
- La iluminación es homogénea.



Accesibilidad Auditiva

Información y orientación

- Existen rótulos de señalización que facilitan la orientación dentro del establecimiento. Son fácilmente identificables con la vista.
- Las señales de evacuación en caso de emergencia del establecimiento son visuales.

Aseos

- Las puertas de las cabinas de aseos no tienen un sistema de cierre con una señal visual de “ocupado o libre”, pero si una banda libre inferior que permite ver si hay alguien en su interior.

Otras estancias y servicios	Ubicación	Tipo de itinerario	Características destacables
Aparcamiento	Exterior	Accesible	<ul style="list-style-type: none"> – Tipo de pavimento: asfalto, homogéneo, antideslizante – Número de plazas de estacionamiento reservadas para PMR: 3 – Señalizada con el SIA: en el pavimento y en vertical – Ancho y fondo de la plaza: 2,50 m x 3,90 m – Área de acercamiento lateral de 1,20 m de ancho: No
Escalera del edificio	Comunica la pista principal con la grada superior	Sin itinerario alternativo accesible	<ul style="list-style-type: none"> – Tipo de escalera: interior – Suelo de textura y color distinto en inicio y final: No – Altura de los escalones: 18 cm – Fondo de huella: 30 cm – Con tabica: Sí, no es de color diferenciado – Con bocel: No – Borde de escalones con franja de señalización: No – Zócalo de protección lateral: no hay – Pasamanos en: un lado en el primer tramo, ambos lados en el segundo tramo – Tipo de pasamanos: sencillo – Altura de Pasamanos: 93 cm – Hueco bajo escalera protegido: No



Otras estancias y servicios	Ubicación	Tipo de itinerario	Características destacables
Cafetería	Planta baja, en el pabellón auxiliar	Accesible	<ul style="list-style-type: none"> – Ancho libre de paso de la puerta: 93 cm – Altura barra: 1,03 m – Altura de mesa: 71 cm – Altura bajo mesa: 67 cm – Ancho bajo mesa: 62 cm – Fondo bajo mesa: 70 cm
Spa	Planta baja, en el pabellón principal	Practicable	<ul style="list-style-type: none"> – Se accede por dos puertas distintas. La primera abre hacia dentro, la segunda es una puerta de vidrio automática. Tienen un ancho de paso de 85 y 89 cm respectivamente. – La zona de aguas se compone de una piscina, una sauna y un área de duchas no accesibles. – Se accede a la zona de la piscina a través de una rampa de 4,05 m de longitud, un ancho de paso de 1,10 m y una pendiente del 12%. La rampa no dispone de pasamanos. – El acceso a la piscina es mediante una escalera, no cuenta con medios que faciliten la entrada al agua.
Señalización	General del establecimiento		<ul style="list-style-type: none"> – Rótulos de mismo formato: No – Altura de los rótulos: 1,50 m – 2,20 m – Tamaño de letra: 3– 8 cm – Textos e iconos de color contrastado: Sí – Iconos homologados: Sí



Teatro Principal de Ourense



Dirección: C/ La Paz, 9
32005 Ourense (Ourense)
Teléfono: 988252887
Web: www.teatroprincipalourense.com



i Información General

El Teatro Principal es un teatro antiguo. En el teatro se representan obras de teatro. También hay espectáculos de danza y conciertos de música.

El teatro tiene 5 plantas.

En la planta baja está el patio de butacas.

En la entreplanta están los servicios y la platea con más butacas.

En las plantas 1, 2 y 3 están los palcos con más butacas.

Si tienes discapacidad física, no puedes subir a las plantas 1, 2 y 3. No hay ascensor. Puedes ir a los servicios de la entreplanta. Hay plataforma elevadora.

Atención al público y otra información de interés

- Nadie en el teatro sabe lengua de signos para personas sordas.
- Puedes entrar con perro de asistencia.
- El teatro no tiene un plan para personas con discapacidad en caso de peligro o emergencia.

Discapacidad Intelectual

- Las puertas de entrada están en la fachada del teatro. En la parte de arriba hay un cartel que dice "Teatro Principal".
- Las puertas de entrada están siempre abiertas cuando hay obra de teatro.
- Hay dos taquillas para comprar entradas. Están a los lados de la puerta central de entrada. Son dos ventanillas pequeñas. Tienen un cartel con los horarios.
- Hay flechas y carteles para guiarte por el teatro. Los carteles y las flechas son pequeños y no se ven bien. Están muy altos.
- No hay carteles en las puertas por las que no puedes pasar.
- Una persona te acompañará a sentarte en tu butaca. Las butacas están numeradas.
- Sigue la flecha junto al cartel dorado con la figuras de un hombre, una mujer y una persona en silla de ruedas y las letras "WC" para ir al servicio.



Acceso, taquillas de venta de entradas y zona de atención al público

- La calle por la que se accede al establecimiento tiene una ligera pendiente del **5%**.
- La entrada principal del establecimiento tiene una rampa.
- La rampa es practicable, tiene una longitud de **1,25 m** y una inclinación de **14%**. Su ancho libre de paso es de **2,30 m** y no dispone de pasamanos. El inicio y final de la rampa no está señalizado con una franja de textura distinta y color contrastado que alerta del desnivel.
- La entrada principal tiene una puerta de doble hoja y abre hacia fuera. Su ancho libre de paso es de **2,10 m**.
- Después de la puerta hay un felpudo fijo al suelo.
- En el vestíbulo hay un espacio adecuado para la circulación con la silla de ruedas, el pavimento es homogéneo y no hay elementos voladizos que impliquen riesgo.
- El itinerario desde la entrada hasta el patio de butacas es accesible sin desniveles.
- La taquilla está situada en el exterior del teatro y el itinerario es accesible.
- La taquilla no está equipada con bucle de inducción magnética.
- El mostrador de la taquilla está a una altura de **1,18 m**, no adaptada para usuarios de silla de ruedas.



Accesibilidad Física

Teatro

- Se accede al patio de butacas por la planta baja sin desniveles, mientras que el acceso a palcos, situados en las plantas superiores, se realiza únicamente a través de una escalera sin itinerario alternativo accesible.
- La puerta de acceso al patio de butacas permanece abierta antes del espectáculo y su ancho de paso es de **1,56 m**.
- Hay **2** plazas reservadas para Personas de Movilidad Reducida (**PMR**). Están situadas en el patio de butacas, en el espacio inmediatamente próximo a la puerta y el itinerario es accesible. Corresponden a los asientos **nº 1, 2, 3 y 4** de la fila **nº 9** (última fila). Las cuatro butacas correspondientes a estos asientos se desmontan cuando hay espectadores en silla de ruedas.
- Las plazas reservadas no están señalizadas con el Símbolo Internacional de Accesibilidad (**SIA**). Cada plaza reservada para **PMR** tiene **1,10 m** de ancho y **1,30 m** de fondo. El suelo tiene una inclinación del **3,5 %**.
- El pasillo de circulación del patio de butacas tiene un ancho libre de paso de **1,30 m**. Después de la puerta el espacio libre de giro tiene un diámetro de **1,50 m**.
- El suelo de la sala es inclinado con una pendiente del **5 %**.
- El pavimento es homogéneo y antideslizante.
- Todo el suelo de la sala esta enmoquetado. Su textura no dificulta el rodamiento de la silla de ruedas.

Aseo adaptado



- En el establecimiento hay una cabina de aseo para usuarios de silla de ruedas, situada en la planta baja. Está señalizada con el Símbolo Internacional de Accesibilidad (SIA) y el itinerario es accesible utilizando una plataforma elevadora que salva 3 escalones.
- El aseo adaptado es una cabina independiente.

Cabina de aseo adaptado

Nº de cabinas adaptadas: 1	Está señalizada con el SIA: sí
Puerta: abre hacia fuera, con un ancho de 77 cm	Diámetro libre de giro en interior: 1,30 m
Tipo de pomo: manilla	Cerrojo se abre desde el exterior: sí
Tipo de iluminación: con interruptor	En el interior hay un sistema de solicitud de ayuda: no

Lavabo

Ubicación: dentro de la cabina	Tipo de grifo: monomando
Altura libre bajo el lavabo: 70 cm	Fondo libre bajo el lavabo: 40 cm
Altura del borde inferior del espejo: 1,40 m, no inclinado	Altura de los accesorios: 82 cm y 1,07 m

Inodoro

Espacio de acceso al inodoro: derecho 1,40 m, frontal 60 cm	Altura del asiento: 41 cm
Tipo y altura de mecanismo de descarga: de presión en cisterna a 76 cm	En lado derecho, tipo de barra y altura: barra abatible a 53 y 68 cm
En lado izquierdo, tipo de barra y altura: barra fija oblicua a 73 y 85 cm (no está situada a lado del inodoro)	Separación entre barras: 70 cm



Accesibilidad Visual

Teatro

- Se accede al patio de butacas por la planta baja sin desniveles, mientras que el acceso a palcos, situados en las plantas superiores, se realiza únicamente a través de una escalera.
- La puerta de acceso al patio de butacas permanece abierta antes del espectáculo.
- El suelo de la sala es inclinado.
- El pavimento es homogéneo y antideslizante.
- Todo el suelo de la sala es enmoquetado. La moqueta es de hilo corto y está fija al suelo.
- La iluminación de la sala es homogénea.
- No hay elementos voladizos que impliquen riesgo.
- Previa solicitud se reservan asientos para personas con discapacidad visual.
- La audiodescripción de la obra depende del organizador.



Accesibilidad Auditiva

Información y orientación

- Existe una señalización direccional e informativa que facilita la orientación dentro del establecimiento, no es fácilmente identificable con la vista porque el fondo de los pictogramas no contrasta con la pared.
- Las señales de evacuación en caso de emergencia son visuales y auditivas.

Patio de butacas

- La sala no tiene un bucle de inducción magnética.
- Previa solicitud se reservan asientos para personas con discapacidad auditiva.
- El subtítulo de la obra depende del organizador.

Aseos

- Las puertas de las cabinas de aseos no tienen un sistema de cierre con una señal visual de “ocupado o libre”, pero si una banda libre inferior que permite ver si hay alguien en su interior.

Otras estancias y servicios	Ubicación	Tipo de itinerario	Características destacables
Escalera del edificio 1	Comunica todas las plantas	Sin itinerario alternativo accesible	<ul style="list-style-type: none"> – Tipo de escalera: interior – Suelo de textura y color distinto en inicio y final: No – Altura de los escalones: 19 cm – Fondo de huella: 32 cm – Con tabica: Sí, sin color contrastado – Con bocel: Sí – Borde de escalones con franja de señalización: Sí – Zócalo de protección lateral: ambos lados – Pasamanos en: ambos lados – Tipo de pasamanos: sencillo – Altura de Pasamanos: 94 cm – Hueco bajo escalera protegido: No existe
Escalera del edificio 2	Comunica la planta baja con los aseos comunes (planta -1)	Sin itinerario alternativo accesible	<ul style="list-style-type: none"> – Tipo de escalera: interior – Suelo de textura y color distinto en inicio y final: No – Altura de los escalones: 19 cm. – Fondo de huella: 32 cm – Con tabica: Sí, no es de color contrastado – Con bocel: Sí – Borde de escalones con franja de señalización: Sí – Zócalo de protección lateral: no hay



Otras estancias y servicios	Ubicación	Tipo de itinerario	Características destacables
			<ul style="list-style-type: none">– Pasamanos en: ambos lados– Tipo de pasamanos: sencillo– Altura de Pasamanos: 94 cm– Hueco bajo escalera protegido: No existe
Señalización	General del establecimiento		<ul style="list-style-type: none">– Rótulos de mismo formato: Si– Altura de los rótulos: 1,73 – 1,98 m– Tamaño de letra: 2 cm – 8 cm– Textos e iconos de color contrastado: No– Iconos homologados: Sí



Dirección: C/ Mestre Mateo, 1
36002 Pontevedra
Teléfono: 986090677
Web: www.visit-pontevedra.com



Información General

El Centro de Interpretación de las Torres Arzobispales es subterráneo. Para entrar en el museo hay que bajar una rampa.

El museo está en el foso que rodeaba la antigua fortaleza.

El museo tienen una sala. En la sala hay 3 zonas de exposición unidas por 2 puentes.

En la primera zona hay información sobre la historia de la fortaleza. Hay pantallas y maquetas que se pueden tocar.

En la segunda zona se ven restos del antiguo puente levadizo. El puente levadizo era el camino de entrada a la fortaleza por encima del foso.

En la tercera zona hay una pantalla con un vídeo.

Si tienes discapacidad física, puedes recorrer todo el centro de interpretación.



Atención al público y otra información de interés

- Nadie en el centro de interpretación sabe lengua de signos para personas sordas.
- Puedes entrar con perro de asistencia.
- El Centro no tiene un plan para personas con discapacidad en caso de peligro o emergencia.

Discapacidad Intelectual

- El recorrido por la exposición está en una sala.
- Los servicios tienen un cartel con las figuras de un hombre, una mujer y una persona en silla de ruedas.

Acceso, taquillas de venta de entradas y zona de atención al público

- La acera por la que se accede al establecimiento está rebajada. Tiene un ancho libre de paso de más de **1,20 m** y una pendiente máxima del **7,5%**.
- Se accede al centro a través de un rampa-pasillo, es un túnel acristalado que desde el nivel de la acera conduce al subsuelo.
- El pasillo tiene una longitud de **20 m** y una inclinación de **10,5%**. Su ancho libre de paso es superior a **1,50 m** y no dispone de pasamanos laterales.
- La entrada tiene una puerta automática de vidrio que permanece abierta en horario de visita. Su ancho libre de paso es de **2 m**. Está señalizada con el logotipo del museo en color contrastado.
- El itinerario hasta la zona de atención al público es accesible, la superficie tiene una pendiente del **3,5%**.
- En la zona de atención al público hay un espacio adecuado para la circulación con la silla de ruedas, el pavimento es homogéneo y no hay elementos voladizos que impliquen riesgo.
- La taquilla está situada en la zona de recepción y el itinerario es accesible.
- La taquilla tiene un vidrio de protección que produce reflejos y no dispone de micrófono, ni de bucle de inducción magnética, lo cual dificulta la comunicación con el personal de atención al público.
- El mostrador de la taquilla está a una altura de **1,05 m**, no adaptada para usuarios de silla de ruedas.



Accesibilidad Física

Salas de exposiciones

- Los distintos espacios de la sala de exposición del Centro están distribuidos en la misma planta baja y se accede sin desniveles.
- La sala de exposición no tiene puerta, el hueco de paso es superior a **1,20 m**.
- Las dos zonas expositivas están conectadas por un puente de aprox. **18 m** de longitud y con un ancho útil de paso de **1,22 m**. El puente se compone por una rampa de subida, un tramo central y una rampa de bajada: la primera rampa tiene una longitud de **2,94 m** y una pendiente del **15%**, la segunda tiene una longitud de **4,40 m** y una pendiente del **14,5%**.
- El puente dispone de pasamanos laterales a una altura de **78 cm** pero no cuenta con un zócalo de protección.
- El suelo de la sala es homogéneo y antideslizante.
- Entre muebles hay un espacio de circulación y maniobra para usuarios de silla de ruedas con un ancho \geq **1,50 m**.
- Las maquetas, expositores y vitrinas horizontales están situadas a una altura de entre **78 cm** y **92 cm** y sólo permiten la aproximación lateral de usuarios de silla de ruedas.
- No todas las pantallas interactivas de la exposición están al alcance de los usuarios de silla de ruedas y permiten la aproximación lateral con la silla. Están situadas a una altura de entre **60 cm** y **1,60 m**.



Sala de audiovisuales

- Está situada en la misma sala de exposición y el itinerario es accesible.
- Se accede desde la segunda zona expositiva por un puente de **4,10 m** de longitud y un ancho útil de paso de **1,22 m**. Su inicio tiene una ceja de **1 cm** y cuenta con pasamanos laterales en ambos lados, a una altura de **78 cm**.
- La sala no tiene desniveles y los asientos son bancos fijos sin reposabrazos.
- Existe un espacio reservado para PMR, y pueden situarse en el pasillo lateral o frente a la primera fila.

Aseo adaptado



- En el establecimiento hay **2** cabinas de aseo para usuarios de silla de ruedas, una para cada sexo, situadas en la misma planta de sala de exposición. Están señalizadas con el Símbolo Internacional de Accesibilidad (**SIA**) y se accede por un itinerario accesible.
- Las cabinas son independientes.
- Se accede a la zona de aseos a través de una puerta de vidrio automática, situada en una superficie con pendiente del **10%**. Tiene un ancho de paso de **95 cm**.
- Los dos aseos adaptados tienen características similares, son especulares pero iguales en las medidas.

Aseos adaptados, una cabina por sexo

Puerta general de los aseos: abre hacia dentro con ancho de paso de 84 cm	Tipo de pomo: manilla
Cabina de aseo adaptado	
Nº de cabinas adaptadas: 2 (una por sexo)	Está señalizado con el SIA: sí, en la puerta general
Puerta: abre hacia dentro con un ancho de 84 cm	Diámetro libre de giro en interior: 1,50 m
Tipo de pomo: manilla	Cerrojo se abre desde el exterior: sí
Tipo de iluminación: con interruptor	En el interior hay un sistema de solicitud de ayuda: no
Lavabo	
Ubicación: fuera de la cabina	Tipo de grifo: automático, con sensor
Altura libre bajo el lavabo: 80 cm	Fondo libre bajo el lavabo: 28 cm (42 cm a la altura de los pies)
Altura del borde inferior del espejo: 89 cm, no inclinado	Altura de los accesorios: entre 1,22 m y 1,38 m
Inodoro	
Espacio de acceso al inodoro: izquierdo 1,03 m, frontal > 2 m	Altura del asiento: 44 cm
Tipo y altura de mecanismo de descarga: de presión en pared, a 95 cm	En lado derecho, tipo de barra y altura: fija, en L, a 72 cm
En lado izquierdo, tipo de barra y altura: abatible entre 56 cm y 71 cm	Separación entre barras: 90 cm



Accesibilidad Visual

Salas de exposiciones

- Se accede a las distintas salas de exposiciones sin desniveles.
- El itinerario expositivo se desarrolla sobre una plataforma sobreelevada, a unos centímetros del suelo. Existe iluminación que alerta del desnivel.
- El suelo es homogéneo y antideslizante.
- Los desplazamientos entre las distintas zonas de la exposición se realizan por los puentes anteriormente descritos.
- La iluminación general es escasa y la dirigida al contenido expositivo puede producir deslumbramientos.
- El mobiliario está distribuido de forma que no obstaculiza la circulación de personas con discapacidad visual y no hay elementos voladizos que impliquen riesgo.
- La exposición cuenta con una maqueta con información en braille que puede ser tocada por personas con discapacidades visuales.
- Los rótulos descriptivos tienen un soporte mate pero no todos tienen contraste cromático entre textos y fondo, tienen una fuente de fácil lectura y el tamaño de sus textos es de entre **0,5 cm** y **2 cm**.

Sala de audiovisuales

- Está situada en el mismo espacio expositivo y el itinerario es accesible. Se accede desde la segunda zona expositiva por el puente anteriormente descrito.
- La narración y los diálogos del video están complementados con audiodescripción.



Accesibilidad Auditiva

Información y orientación

- No existen rótulos de señalización direccional que facilitan la orientación dentro del establecimiento, pero el personal de atención al público realiza al inicio de la visita una presentación del centro y explica cómo hacer la visita.
- Las señales de evacuación en caso de emergencia son únicamente auditivas.

Salas de exposiciones y sala de audiovisuales

- La sala de exposición dispone de unas pantallas táctiles informativas del contenido de la exposición.
- Hay un folleto que resume el contenido de la exposición.
- La narración, los diálogos y los sonidos del video están subtítulos.
- La sala no dispone de un bucle de inducción magnética.

Aseos

- Las puertas de las cabinas de aseos no tienen un sistema de cierre con una señal visual de "ocupado o libre" ni una banda libre inferior que permita ver si hay alguien en su interior.



Otras estancias y servicios	Ubicación	Tipo de itinerario	Características destacables
Señalización	General del establecimiento		<ul style="list-style-type: none"> – Señalización direccional inesistente. – Señalización informativa escasa, presente sólo en material expositivo. – Rótulos de mismo formato: No – Altura de los rótulos: 78 cm – 92 cm – Tamaño de letra: 0,5 cm – 6 cm – Textos e iconos de color contrastado: No – Iconos homologados: No



Pazo da Cultura



Dirección: Rúa Alexandre Bóveda, s/n
36005 Pontevedra
Teléfono: 986833061
Web: www.pazodacultura.org



Información General

En el Pazo da Cultura hay varios edificios. En el Pazo da Cultura hay ferias comerciales, exposiciones, espectáculos y cursos.

En la planta baja están las oficinas, una sala de actos, el pabellón para ferias comerciales y una sala de exposiciones.

En la planta 1 están el salón de actos y aulas para cursos. También hay un auditorio y el restaurante con cafetería.

En la planta 2 hay más aulas de cursos.

Si tienes discapacidad física, puedes recorrer todo el Pazo da Cultura. Hay ascensores.



Atención al público y otra información de interés

- Nadie del Pazo da Cultura sabe lengua de signos para personas sordas.
- Puedes entrar con perro de asistencia.
- El Pazo no tiene un plan para personas con discapacidad en caso de peligro o emergencia.

Discapacidad Intelectual

- La entrada del Pazo da Cultura tiene una primera puerta que está siempre abierta. Después hay una segunda puerta de cristal automática.
- El auditorio, el pabellón de ferias comerciales y la sala de exposiciones tienen puertas de entrada separadas de la entrada principal al Pazo da Cultura. No hay carteles en las puertas.
- Sigue los carteles con flechas para guiarte dentro del edificio. Hay un dibujo junto al nombre de cada lugar. Por ejemplo, Cafetería Restaurante tiene un dibujo de un cuchillo y un tenedor.
- Las puertas de entrada a la sala de exposiciones, el auditorio, el pabellón de ferias comerciales y el salón de actos tienen un cartel con letras grandes y fáciles de ver.



- Hay varios lugares con servicios. Los servicios tienen un cartel con la palabra “Aseos” y las figuras de un hombre y una mujer. Los servicios junto a la recepción no tienen carteles.

Acceso, taquillas de venta de entradas y zona de atención al público

- La acera por la que se accede a la entrada principal del establecimiento está rebajada. Tiene un ancho libre de paso **> 1,20 m**.
- La entrada principal del establecimiento tiene un escalón con una altura que varía entre **0 y 3 cm**.
- Tiene dos puertas contiguas de distintas características. La primera es una puerta de doble hoja, abre hacia dentro y tiene un ancho de paso de **1,80 m** con ambas hojas abiertas. La segunda es una puerta automática de vidrio, tiene un ancho de paso de **1,70 m** y está señalizada con un logotipo de bajo contraste cromático.
- Después de las puertas contiguas hay un felpudo no anclado al suelo.
- Las mamparas de vidrio adyacentes a las puertas no están señalizadas con marcas de color contrastado.
- El itinerario hasta la zona de atención al público es accesible sin desniveles.
- En la zona de atención al público hay un espacio adecuado para la circulación con la silla de ruedas, el pavimento es homogéneo y no hay elementos voladizos que impliquen riesgo.
- El mostrador de atención al público tiene una altura de **1,10 m**, no adaptada para usuarios de silla de ruedas. Tampoco dispone de bucle de inducción magnética.



Accesibilidad Física

Sala de exposiciones temporales

- Se accede a la sala de exposiciones por la planta baja a través de un itinerario con pendiente del **7%**, alternativo a una escalera o por la entrada independiente, situada en el nivel superior, por medio de un ascensor. El acceso por una u otra entrada varía en función del evento.
- La puerta de acceso interior a la sala es de vidrio, de doble hoja y abre hacia fuera. Permanece abierta en horario de visita y su ancho de paso es de **1,88 m**.
- La sala de exposiciones no tiene ningún tipo de desnivel, y entre muebles hay un espacio de circulación y maniobra para usuarios de silla de ruedas con un ancho **≥ 1,50 m**.
- El suelo de la sala es homogéneo y antideslizante.
- Algunas de las maquetas, expositores y vitrinas horizontales permiten la aproximación frontal de usuarios de silla de ruedas. Están situadas a **77 cm** de altura, debajo hay un espacio libre de **70 cm** de alto, **1,06 m** de ancho y **52 cm** de fondo.

Recinto ferial

- El recinto ferial tiene un acceso independiente desde el parking por varias puertas y un acceso directo con el Pazo da Cultura desde el interior. El acceso por una u otra entrada varía en función del evento.

- Se accede desde el interior por un itinerario con pendiente del **7%** que conduce a la puerta del recinto. La puerta es de doble hoja, abre hacia fuera y tiene un ancho de paso de **1,90 m**.
- En el recinto el un espacio de circulación y maniobra para usuarios de silla de ruedas tiene un ancho libre \geq **1,50 m**, aunque depende de la disposición del mobiliario colocado para el evento.
- El suelo es homogéneo y antideslizante.
- Se accede desde el interior a una entreplanta por medio de escaleras sin itinerario alternativo accesible o desde el exterior mediante las puertas que dan acceso al parking del nivel superior sin desniveles.

Salón de actos

- La sala está en la planta 1ª y el itinerario es accesible utilizando el ascensor.
- La puerta de acceso es de doble hoja, abre hacia fuera y tiene un ancho de paso de **1,46 m** con ambas hojas abiertas.
- No hay plazas reservadas para Personas de Movilidad Reducida (PMR). El espacio reservado para usuarios de silla de ruedas corresponde al pasillo situado en frente de la puerta de acceso y el itinerario es accesible. Tiene un ancho libre de paso \geq **1,20 m**.
- El pavimento es homogéneo y antideslizante.
- Todo el suelo de la sala esta enmoquetado. Su textura no dificulta el rodamiento de la silla de ruedas.

Auditorio

- El auditorio está en la planta 1ª. Tiene un acceso independiente desde el parking del nivel superior y un acceso directo con el Pazo da Cultura desde el interior. Ambos itinerarios son accesibles, sin desniveles entrando por el acceso independiente del parking superior y utilizando el ascensor si se accede por la entrada principal del Pazo da Cultura.
- Las puertas de acceso al auditorio permanecen abiertas antes del espectáculo y sus anchos de paso son \geq **1,50 m**.
- Se accede a los distintos niveles del auditorio a través de un ascensor que comunica los palcos.
- No hay plazas reservadas para Personas de Movilidad Reducida (PMR), el espacio reservado para usuarios de silla de ruedas corresponde al pasillo situado en frente de la puerta de acceso y el itinerario es accesible. Tiene un ancho libre de paso \geq **1,20 m**.
- El pavimento es homogéneo y antideslizante.
- Todo el suelo de la sala esta enmoquetado. Su textura no dificulta el rodamiento de la silla de ruedas.

Aseo adaptado



- En el establecimiento hay **5** cabinas de aseo para usuarios de silla de ruedas, dos situadas en la planta baja, entre la entrada principal y la zona de oficinas, una en el recinto ferial y otras dos en la primera planta, en la zona del salón de actos y en la zona de cafetería/auditorio. Están señalizadas con el Símbolo Internacional de Accesibilidad (SIA) y el itinerario es accesible.
- Los aseos adaptados del recinto ferial y de la planta primera están integrados en las baterías de aseos de hombres y mujeres.



- Los aseos adaptados de la planta baja, en la zona de recepción, son ambas cabinas independientes.
- Los aseos adaptados del establecimientos tienen características distintas.

Cabina independiente de aseo adaptado de la planta baja, zona de recepción

Puerta: abre hacia fuera con ancho de paso de 87 cm	Está señalizada con el SIA: sí
Tipo de pomo: manilla	Diámetro libre de giro en interior: 1,40 m
Cerrojo se abre desde el exterior: sí, requiere giro de la muñeca	Tipo de iluminación: con interruptor
En el interior hay un sistema de solicitud de ayuda: no	

Lavabo

Ubicación: dentro de cabina	Tipo de grifo: monomando
Altura libre bajo el lavabo: 68 cm	Fondo libre bajo el lavabo: 58 cm
Altura del borde inferior del espejo: 1,10 m, no inclinado	Altura de los accesorios: 92 cm

Inodoro

Espacio de acceso al inodoro: derecho 88 cm, frontal 1,60 m	Altura del asiento: 41 cm
Tipo y altura de mecanismo de descarga: de presión en cisterna a 76 cm	En lado derecho, tipo de barra y altura: abatible a 55 cm - 75 cm
En lado izquierdo, tipo de barra y altura: fija horizontal a 79 cm	Separación entre barras: 75 cm



Accesibilidad Visual

Sala de exposiciones temporales, recinto ferial

- Desde el interior del edificio se accede al recinto ferial y a la sala de exposiciones por la planta baja sin desniveles. Ambos tienen una entrada independiente, cuya utilización varía en función del evento.
- La puerta de acceso a la sala de exposiciones es de vidrio, abatible a ambos lados y no cuenta con señalización de alto contraste cromático. La puerta permanece abierta en horario de visita.
- El suelo es sin desniveles, homogéneo y antideslizante.
- La iluminación general es homogénea y la dirigida al contenido expositivo no produce deslumbramientos.
- El mobiliario está distribuido de forma que no obstaculiza la circulación de personas con discapacidad visual y no hay elementos voladizos que impliquen riesgo.
- Los paneles y rótulos descriptivos de la sala de exposiciones tienen un soporte mate, contraste cromático entre textos y fondo, una fuente de fácil lectura y el tamaño de sus textos es entre **3-10 cm**.

Salón de actos, auditorio

- Desde el interior del edificio se accede a las plantas primera y segunda, donde se ubican salón de actos y auditorio, a través de un ascensor. El auditorio tiene una entrada independiente, cuya utilización varía en función del evento.
- Las puertas de acceso de ambas salas se identifican fácilmente por el cartel identificativo en letras grandes y permanecen abiertas antes de la función.
- El salón de actos y el auditorio son salas escalonadas, las escaleras que conducen

a las butacas no disponen de franjas de textura distinta que alerten del desnivel y la tabica no es de color contrastado respecto a la huella.

- Todo el suelo del salón de actos y del auditorio es enmoquetado. La moqueta es de hilo corto y está fija al suelo.
- La iluminación de la sala es homogénea.
- No hay elementos voladizos que impliquen riesgo.
- Ninguna de las salas dispone de asientos reservados para personas con discapacidad visual.



Accesibilidad Auditiva

Información y orientación

- Existen rótulos de señalización que facilitan la orientación dentro del establecimiento. Son fácilmente identificables con la vista.
- Las señales de evacuación en caso de emergencia son únicamente auditivas.

Aseos

- Las puertas de las cabinas de aseos de la primera planta no tienen un sistema de cierre con una señal visual de “ocupado o libre” y tienen una banda libre inferior que permite ver si hay alguien en su interior.

Otras estancias y servicios	Ubicación	Tipo de itinerario	Características destacables
Aparcamientos (2)	Exteriores, uno en la planta baja y uno en la planta primera	Accesible	<ul style="list-style-type: none"> – El establecimiento dispone de 2 aparcamientos, uno a nivel de la entrada principal del edificio, sin plazas de estacionamiento reservadas para PMR, otro situado en el nivel superior, dispone de 3 plazas reservadas. – Tipo de pavimento: asfalto, homogéneo, antideslizante – Número de plazas de estacionamiento reservadas para PMR: 3 – Señalizada con el SIA: en el pavimento – Ancho y fondo de la plaza: 2,50 m x 4,40 m – Área de acercamiento lateral de 1,20 m de ancho: Sí – Área de acercamiento señalizada en el pavimento: Sí
Escalera del edificio	Comunica la planta baja con las plantas superiores	Accesible con ascensor alternativo	<ul style="list-style-type: none"> – Tipo de escalera: interior – Suelo de textura y color distinto en inicio y final: No – Altura de los escalones: 16 cm – Fondo de huella: 30 cm – Con tabica: Sí, no es de color contrastado – Con bocel: No



Otras estancias y servicios	Ubicación	Tipo de itinerario	Características destacables
			<ul style="list-style-type: none"> – Borde de escalones con franja de señalización: No – Zócalo de protección lateral: no hay – Pasamanos en: un lado – Tipo de pasamanos: sencillo – Altura de Pasamanos: 95 cm – Hueco bajo escalera protegido: Sí
Ascensor	Comunica la planta baja con las plantas superiores. Hay dos ascensores más de características similares	Accesible	<ul style="list-style-type: none"> – Altura de los botones exteriores: 1,20 m – Ancho de la puerta: 78 cm – Ancho y fondo de cabina: 1,02 m x 1,30 m – Altura de la botonera interior: 99 cm – 1,14 m – Altura del pasamanos: no dispone – Espejo frente a la puerta: Sí – Suelo de textura y color distinto frente a puerta: No – Cabina con señales sonoras: No – Botones con números en: altorrelieve y braille – Botones de color contrastado: No – Cabina con señales visuales: Sí – Botón de emergencia con testigo luminoso que confirme el registro de la llamada: Sí
Guardarropa	Planta primera, en la zona del auditorio	Accesible	<ul style="list-style-type: none"> – Tipo de mostrador: una altura – Altura de mostrador: 95 cm – Espacio adecuado de circulación para la silla de ruedas: Sí
Sala obradoiro	Planta baja	Accesible	<ul style="list-style-type: none"> – Ancho de paso de la puerta: 85 cm – Diámetro del espacio libre de giro: > 1,50 m. – Ancho de paso entre muebles: > 80 cm – Tipo de mobiliario: varía en función de la actividad
Aulas seminarios	Planta primera y segunda	Accesible con ascensor alternativo	<ul style="list-style-type: none"> – Ancho de paso de la puerta: 85 cm – Diámetro del espacio libre de giro: > 1,50 m – Ancho de paso entre muebles: > 80 cm – Tipo de mobiliario: sillas móviles con reposabrazos



Otras estancias y servicios	Ubicación	Tipo de itinerario	Características destacables
Cafetería / Restaurante	Planta primera	Accesible	<ul style="list-style-type: none"> - Se accede por el interior del edificio mediante ascensor o por dos puertas contiguas de acceso directo desde el exterior con ancho de paso > 1,20 m. - Carta en braille: No - Menú para celíacos/diabéticos/vegetarianos: con previo aviso - Altura barra: 1,09 m - Altura de mesa: 75 cm - Altura bajo mesa: 72 cm - Ancho bajo mesa: 66 cm - Fondo bajo mesa: 32 cm
Señalización	General del establecimiento		<ul style="list-style-type: none"> - Rótulos de mismo formato: Sí - Altura de los rótulos: 1,80 m – 2 m - Tamaño de letra: 3 – 10 cm - Textos e iconos de color contrastado: Sí - Iconos homologados: Sí



Verbum – Casa das Palabras



Dirección: Avda. De Samil, 17
36212 Vigo (Pontevedra)
Teléfono: 986240130
Web: www.verbum.vigo.org



Información General

En el Museo Verbum se explica las formas de comunicación entre las personas. En el museo se explica la comunicación hablada, la comunicación escrita y la comunicación con gestos.

El museo tiene 2 plantas.

En la planta baja hay una sala de exposiciones temporales, el salón de actos, la biblioteca y una sala para cursos y conferencias.

En la planta 1 está la exposición sobre las formas de comunicación.

Si tienes discapacidad física, puedes recorrer todo el museo. Hay ascensor.



Atención al público y otra información de interés

- Nadie en el museo sabe lengua de signos para personas sordas.
- Puedes entrar con perro de asistencia.
- Si tienes discapacidad física, puedes participar en todas las visitas guiadas y talleres.
- El museo no tiene un plan para personas con discapacidad en caso de peligro o emergencia.

Discapacidad Intelectual

- No hay carteles para guiarte dentro de las salas de exposición.
- Hay bancos para descansar en algunas salas del museo.
- Los servicios tienen un cartel con las figuras de un hombre, una mujer y una persona en silla de ruedas.

Acceso y zona de atención al público

- La acera por la que se accede al establecimiento está rebajada con una pendiente de entre el **4%** y el **10%**.
- La entrada principal del establecimiento es accesible sin desniveles.
- Esta tiene dos puertas contiguas de características similares. Son de vidrio, de doble hoja y abatibles a ambos lados. Su ancho libre de paso es de **1,40 m**. Están señalizadas con círculos de color no contrastado.
- Entre las puertas contiguas hay un felpudo fijo al suelo.
- El itinerario hasta la zona de atención al público es accesible sin desniveles.
- En la zona de atención al público hay un espacio adecuado para la circulación con la silla de ruedas, el pavimento es homogéneo y no hay elementos voladizos que impliquen riesgo.
- El mostrador de atención al público tiene una altura de **1,20 m**, no adaptada para usuarios de silla de ruedas. Tampoco dispone de bucle de inducción magnética.



Accesibilidad Física

Salas de exposiciones

- Se accede al establecimiento cruzando un torno de seguridad con un ancho de paso de **64 cm**. Existe también un torno accesible para usuarios de silla de ruedas, tiene un ancho útil de paso de **91 cm**.
- Las salas de exposiciones del museo están distribuidas en las plantas 0 y 1ª. Se accede a la sala de exposiciones temporales sin desniveles y a la sala de exposición permanente por medio de un ascensor.
- Todas las puertas de acceso a las distintas salas permanecen abiertas en horario de visita y sus anchos de paso son \geq **1,20 m**.
- Las salas de exposiciones no tienen ningún tipo de desnivel, y entre muebles hay un espacio de circulación y maniobra para usuarios de silla de ruedas con un ancho \geq **1,50 m**.
- El suelo de las salas es sin desniveles, homogéneo y antideslizante.
- A lo largo del recorrido hay zonas de descanso con bancos sin reposabrazos.
- Algunas maquetas y vitrinas horizontales de la exposición permanente permiten la aproximación frontal de usuarios de silla de ruedas. Están situadas a una altura de entre **78 cm** y **94 cm**, debajo hay un espacio libre de **78 cm** de alto, **80 cm** de ancho y **40 cm** de fondo.
- Las pantallas interactivas de la exposición permanente están al alcance y algunas permiten la aproximación frontal de usuarios de silla de ruedas. Éstas están situadas a una altura de entre **80 cm** y **94 cm**, debajo hay un espacio libre de **78 cm** de alto, **80 cm** de ancho y **40 cm** de fondo.



Aseo adaptado



- En el establecimiento hay **1** cabina de aseo para usuarios de silla de ruedas, situada en la planta baja, en el vestíbulo de recepción. Está señalizada con el Símbolo Internacional de Accesibilidad (**SIA**) y se accede por un itinerario accesible.
- El aseo adaptado es una cabina independiente.

Cabina de aseo adaptado

Nº de cabinas adaptadas: 1	Está señalizada con el SIA: sí
Puerta: abre hacia fuera, con un ancho de 79 cm	Diámetro libre de giro en interior: 1,20 m
Tipo de pomo: manilla	Cerrojo se abre desde el exterior: no
Tipo de iluminación: con interruptor	En el interior hay un sistema de solicitud de ayuda: no
Lavabo	
Ubicación: dentro de la cabina	Tipo de grifo: de presión
Altura libre bajo el lavabo: 72 cm	Fondo libre bajo el lavabo: 50 cm
Altura del borde inferior del espejo: 1,03 m, no inclinado	Altura de los accesorios: entre 1 y 1,20 m
Inodoro	
Espacio de acceso al inodoro: izquierdo 81 cm, frontal 1,20 m	Altura del asiento: 44 cm
Tipo y altura de mecanismo de descarga: palanca a 1,10 m	En lado derecho, tipo de barra y altura: fija horizontal a 58 - 74 cm
En lado izquierdo, tipo de barra y altura: abatible a 58 cm - 74 cm	Separación entre barras: 60 cm



Accesibilidad Visual

Salas de exposiciones

- Se accede a la sala de exposiciones temporales sin desniveles y a la sala de exposición permanente, situada en la primera planta, por medio de un ascensor.
- Todas las puertas de acceso a las distintas salas permanecen abiertas en horario de visita.
- El suelo es sin desniveles, homogéneo y antideslizante.
- La iluminación de la exposición permanente no es homogénea y la dirigida al contenido expositivo en algunos casos produce deslumbramientos.
- El mobiliario está distribuido de forma que no obstaculiza la circulación de personas con discapacidad visual y no hay elementos voladizos que impliquen riesgo.
- No todos los paneles y rótulos descriptivos tienen un soporte mate y en algunos casos no tienen contraste cromático entre textos y fondo. Tienen una fuente de fácil lectura y el tamaño de sus textos varía entre **1 cm y 14 cm**.



Accesibilidad Auditiva

Información y orientación

- Existen rótulos de señalización que facilitan la orientación dentro del establecimiento. No son fácilmente identificables con la vista.
- Las señales de evacuación en caso de emergencia son únicamente auditivas.

Salas de exposiciones

- Hay un folleto que resume los contenidos de la exposición permanente e indica el itinerario sugerido para la visita.

Aseos

- Las puertas de las cabinas de aseos tienen una banda libre inferior que permite ver si hay alguien en su interior.

Otras estancias y servicios	Ubicación	Tipo de itinerario	Características destacables
Aparcamiento	Exterior	Accesible	<ul style="list-style-type: none"> – Tipo de pavimento: asfalto, homogéneo, antideslizante – Número de plazas de estacionamiento reservadas para PMR: 7, están situadas en una superficie con pendiente del 3,5% – Señalizada con el SIA: en el pavimento y en vertical – Ancho y fondo de la plaza: 2,20 m x 5 m – Área de acercamiento lateral de 1,20 m de ancho: No
Escalera del edificio	Comunica la planta baja con las plantas superiores	Accesible con ascensor alternativo	<ul style="list-style-type: none"> – Tipo de escalera: interior – Suelo de textura y color distinto en inicio y final: No – Altura de los escalones: 17 cm – Fondo de huella: 30 cm – Con tabica: Sí, no es de color contrastado – Con bocel: No – Borde de escalones con franja de señalización: No – Zócalo de protección lateral: ambos lados – Pasamanos en: ambos lados, continuos en los rellanos intermedios – Tipo de pasamanos: sencillo – Altura de pasamanos: 99 cm – Hueco bajo escalera protegido: Sí



Otras estancias y servicios	Ubicación	Tipo de itinerario	Características destacables
Ascensor	Comunica la planta baja con las plantas superiores	Accesible	<ul style="list-style-type: none"> – Altura de los botones exteriores: 1 m – Ancho de la puerta: 80 cm – Ancho y fondo de cabina: 1,50 m x 1,30 m – Altura de la botonera interior: 88 cm – 1,25 m – Altura del pasamanos: 92 cm – Espejo frente a la puerta: No, es panorámico – Suelo de textura y color distinto frente a puerta: No – Cabina con señales sonoras: No – Botones con números en: altorrelieve y braille – Botones de color contrastado: No – Cabina con señales visuales: Sí – Botón de emergencia con testigo luminoso que confirme el registro de la llamada: Sí
Salón de actos	Planta baja	Accesible	<ul style="list-style-type: none"> – Ancho libre de paso de la puerta: > 1,20 m – Espacio adecuado de circulación para la silla de ruedas: Sí – No dispone de plazas reservadas para PMR, las sillas son móviles.
Aula seminarios	Planta baja	Accesible	<ul style="list-style-type: none"> – Ancho libre de paso de la puerta: > 1,50 m – Espacio adecuado de circulación para la silla de ruedas: Sí – Altura de mesa: 72 cm – Altura bajo mesa: 70 cm – Ancho bajo mesa: 1,20 m – Fondo bajo mesa: 90 cm
Biblioteca	Planta baja, cerca del área de recepción	Accesible	<ul style="list-style-type: none"> – Ancho libre de paso de las puertas: > 1,50 m – Espacio adecuado de circulación para la silla de ruedas: Sí – Altura de mesa: 73,5 cm – Altura bajo mesa: 70,5 cm – Ancho bajo mesa: > 2 m – Fondo bajo mesa: 38 cm
Señalización	General del establecimiento		<ul style="list-style-type: none"> – Rótulos de mismo formato: Sí – Altura de los rótulos: 1,50 m – 1,63 m – Tamaño de letra: 1 cm – Textos e iconos de color contrastado: Sí – Iconos homologados: Sí



Islas Baleares



Ibiza

- Centro de Interpretación Medina Yabisa La Curia741
- Museo de Arte Contemporáneo de Ibiza.....745

Mallorca

- Auditorium de Palma de Mallorca.....749
- Casino de Mallorca.....754
- Mallorca Planetarium. Observatorio Astronómico de Mallorca (OAM) (Costitx)758

Menorca

- Son Martorellet (Ferrerries)762
- Teatro Principal (Mahón)767j739



Centro de Interpretación Medina Yabisa La Curia



Dirección: C/ Major, 2
07800 Ibiza
Teléfono: 971397504
Web: www.eivissa.com



Información General

Hace muchos siglos, los árabes vivían en Ibiza. Entonces se llamaba Medina Yabisa.

El Centro de Interpretación Medina Yabisa está en la antigua Casa de la Curia. Esta casa era un tribunal con jueces hace mucho tiempo.

Hoy es un museo sobre la historia de Ibiza. El museo tiene dos plantas.

En la planta baja está la recepción, los servicios y salas de exposición.

En la planta -1 hay más salas de exposición y una sala de proyecciones de vídeos.

Si tienes discapacidad física, puedes recorrer todo el museo. Hay rampas.



Atención al público y otra información de interés

- Nadie en el museo sabe lengua de signos para personas sordas.
- Puedes entrar con perro de asistencia.
- El museo tiene un plan para personas con discapacidad en caso de peligro o emergencia.

Discapacidad Intelectual

- El museo no tiene información en lectura fácil.
- Sigue las flechas para recorrer las salas del museo.
- Los servicios están en la planta baja. Tiene un cartel con las figuras de un hombre y una mujer.



Acceso y zona de atención al público

- La calle de acceso al establecimiento es de canto rodado y está en ligera cuesta.
- La entrada principal del establecimiento es accesible sin desniveles.
- La puerta es de doble hoja, de madera y abre hacia dentro. Su ancho libre de paso es de **1,60 m**.
- El itinerario hasta la zona de atención al público es accesible sin desniveles.
- En la zona de atención al público hay un espacio adecuado para la circulación con la silla de ruedas, el pavimento es homogéneo y no hay elementos voladizos que impliquen riesgo.
- El mostrador de atención al público tiene dos alturas, una de **1,12 m** y otra de **84 cm**. La parte baja permite la aproximación lateral de la silla de ruedas. No está equipado con un bucle de inducción magnética.



Accesibilidad Física

Sala de exposiciones

- Las salas de exposiciones están distribuidas en la planta baja y -1. Se accede a las salas de la planta baja sin desniveles y a las de la planta -1 por medio de una rampa.
- La rampa es practicable, tiene dos tramos de **11 y 9 m** de longitud, con unas inclinaciones respectivas del **10,5 %**. Su ancho libre de paso es de **1,30 m** y no dispone de pasamanos. El pavimento es antideslizante.
- Los huecos de paso a las distintas salas tienen anchos de paso \geq **1,20 m**.
- Entre muebles hay un espacio de circulación y maniobra para usuarios de silla de ruedas con una anchura \geq **1,50 m**.
- El suelo es un desnivel continuo, homogéneo y antideslizante.
- Las maquetas, expositores y vitrinas horizontales permiten la aproximación lateral de usuarios de silla de ruedas. Están situadas a **39 cm** de altura.

Sala de audiovisuales

- Está situada en la planta -1 y el itinerario es accesible.
- El suelo de la sala es horizontal y los asientos son móviles.
- No hay plazas reservadas para **PMR**. La sala es diáfana y pueden situarse libremente.

Aseo adaptado



- En el establecimiento hay **2** cabinas de aseo para usuarios de silla de ruedas, están situadas en la planta baja. Están señalizadas con el Símbolo Internacional de Accesibilidad (**SIA**) y se accede a ellas por un itinerario practicable, por un escalón rebajado con una inclinación del **14,5%**.
- Los aseos adaptados están integrados en las baterías de aseos de hombres y mujeres.
- Las dos cabinas adaptadas tienen características similares.



Aseo adaptado de la planta baja, integrado en la batería de aseos de señoras.

Puerta general de los aseos: abre hacia fuera con ancho de paso de 75 cm	Tipo de pomo: manilla
Cabina de aseo adaptado	
Nº de cabinas adaptadas: 1	Está señalizado con el SIA: Sí
Puerta: abre hacia fuera con un ancho de 75 cm	Diámetro libre de giro en interior: Ø 1,50 m
Tipo de pomo: manilla	Cerrojo se abre desde el exterior: Sí
Tipo de iluminación: con interruptor	En el interior hay un sistema de solicitud de ayuda: no
Lavabo	
Ubicación: dentro de la cabina	Tipo de grifo: monomando
Altura libre bajo el lavabo: 74 cm	Fondo libre bajo el lavabo: 50 cm
Altura del borde inferior del espejo: 1,10 m	Altura de los accesorios: 90 cm
Inodoro	
Espacio de acceso al inodoro: izquierdo y frontal de 1,10 m	Altura del asiento: 42 cm
Tipo y altura de mecanismo de descarga: presión en cisterna a 78 cm	En lado derecho, tipo de barra y altura: fija horizontal a 75 cm
En lado izquierdo, tipo de barra y altura: abatible a 58 – 75 cm	Separación entre barras: 75 cm



Accesibilidad Visual

Sala de exposiciones

- La sala de exposiciones está distribuida en la planta baja y -1. Se accede a las salas de la planta baja sin desniveles y a las de la planta -1 por medio de una rampa. La rampa tiene un pasamanos a un lado. El inicio y final de la rampa no está señalizado con una franja de textura distinta y color contrastado que alerte del desnivel y su pavimento es antideslizante.
- El suelo tiene una inclinación continua < 3%. Es homogéneo y antideslizante.
- La iluminación general es homogénea y la dirigida al contenido expositivo no produce deslumbramientos.
- El mobiliario está distribuido de forma que no obstaculiza la circulación de personas con discapacidad visual.
- En la exposición hay elementos que pueden ser tocados por personas con discapacidades visuales.
- Los paneles y rótulos descriptivos tienen un soporte mate, contraste cromático entre textos y fondo, una fuente de fácil lectura y el tamaño de sus textos es de **2 cm**.

Sala de audiovisuales

- Está situada en la planta -1 y el itinerario es accesible.
- El video no está complementado con audiodescripción.



Accesibilidad Auditiva

Información y orientación

- No existen rótulos de señalización que faciliten la orientación dentro del establecimiento, aunque es fácil orientarse por él.



- No hay señales de evacuación en caso de emergencia.

Sala de exposiciones y sala de audiovisuales

- Hay un folleto que resume los contenidos de la exposición.
- El video no está subtulado.
- La sala de proyecciones no tiene un bucle de inducción magnética.

Aseos

- Las puertas de las cabinas de aseos no tienen un sistema de cierre con una señal visual de “ocupado o libre” ni una banda libre inferior que permita ver si hay alguien en su interior.

Otras estancias y servicios	Ubicación	Tipo de itinerario	Características destacables
Escalera del edificio	Comunica todas las plantas	Accesible con rampa alternativa	<ul style="list-style-type: none"> – Tipo de escalera: interior – Suelo de textura y color distinto en inicio y final: No – Altura de los escalones: 17 cm – Fondo de huella: 29 cm – Con tabica: Sí – Con bocel: No – Huella de pavimento antideslizante: Sí – Borde de escalones con franja de señalización: No – Zócalo de protección lateral: ambos lados – Pasamanos en: ambos lados – Tipo de pasamanos: sencillo – Altura de Pasamanos: 93 cm – Hueco bajo escalera protegido: Sí



Museo de Arte Contemporáneo de Ibiza



Dirección: Ronda Narcís Puget s/n
07800 Ibiza

Teléfono: 971305022

Web: www.eivissa.es



Información General

El Museo de Arte Contemporáneo abrió hace varios años. Con el tiempo, tiene más obras de arte. Hay artistas que han regalado sus obras al museo. El museo tiene 5 plantas.

En la planta baja están la recepción, la tienda, la cafetería, las oficinas, el auditorio para actos y la sala principal de exposiciones.

En la planta 1 hay una sala de exposición de fotografías.

En la planta 2 hay una sala grande de exposiciones.

En la planta -1 están los servicios, la biblioteca y más salas de exposiciones.

En la planta -2 hay otra sala de exposiciones y una zona con restos antiguos de Ibiza.

Si tienes discapacidad física, puedes recorrer todo el museo. Hay ascensor.



Atención al público y otra información de interés

- Nadie en el museo sabe lengua de signos para personas sordas.
- Puedes entrar con perro de asistencia.
- Hay visitas adaptadas para personas con discapacidad física, con discapacidad visual y con discapacidad intelectual.
- Reserva tu visita adaptada en el teléfono 971 305 022.
- El museo no tiene un plan para personas con discapacidad en caso de peligro o emergencia.

Discapacidad Intelectual

- El museo no tiene información en lectura fácil.
- No hay carteles para seguir la visita del museo. Pide ayuda en información si lo necesitas.
- No puedes entrar por las puertas con el cartel "Zona restringida" y "Privat".
- Los servicios están en la planta -1, frente a la puerta del ascensor. Tienen un cartel con las figuras de un hombre, una mujer y una persona en silla de ruedas.



Acceso y zona de atención al público

- La acera por la que se accede al establecimiento está rebajada. Tiene un ancho libre de paso **> 2,5 m**. Antes de llegar al establecimiento hay una cuesta pronunciada.
- La entrada principal es accesible sin desniveles.
- La puerta es de doble hoja, abre hacia ambos lados y es de vidrio. Su ancho libre de paso es de **2,5 m**.
- El itinerario hasta la zona de atención al público es accesible.
- En la zona de atención al público hay un espacio adecuado para la circulación con la silla de ruedas, el pavimento es homogéneo y no hay elementos voladizos que impliquen riesgo.
- El mostrador de atención al público tiene dos alturas, una de **1,20 m** y otra de **75 cm**. La parte baja permite la aproximación lateral de la silla de ruedas. No está equipado con un bucle de inducción magnética.



Accesibilidad Física

Sala de exposiciones

- Las salas de exposiciones están distribuidas por todas las plantas. Se accede a las salas de la planta baja sin desniveles y a las salas del resto de plantas por medio del ascensor.
- Todas las puertas de acceso a las distintas salas permanecen abiertas en horario de visita y sus anchos de paso son $\geq 1,20$ m.
- Las salas de exposiciones no tienen ningún tipo de desnivel, y entre muebles hay un espacio de circulación y maniobra para usuarios de silla de ruedas con un ancho $\geq 1,50$ m.
- El suelo de la sala es homogéneo y antideslizante.
- Los paneles expositivos y vitrinas horizontales permiten la aproximación lateral de usuarios de silla de ruedas. Están situadas entre **10 cm y 2,10 m** de altura.

Sala auditorio

- Está situada en la planta baja y el itinerario es accesible.
- La sala no tiene desniveles y los asientos son fijos.
- No hay plazas reservadas para **PMR**, pero pueden situarse en el pasillo lateral o frente a la **1ª** fila del auditorio.

Aseo adaptado



- En el establecimiento hay una cabina de aseo para usuarios de silla de ruedas, situada en la planta **-1** frente al ascensor. Está señalizada con el Símbolo Internacional de Accesibilidad (**SIA**) y se accede a ella mediante el ascensor.
- El aseo adaptado es una cabina independiente.



Cabina de aseo adaptado

Nº de cabinas adaptadas: 1	Está señalizado con el SIA: Sí
Puerta: abre hacia dentro con un ancho de paso de 76 cm	Diámetro libre de giro en interior: Ø 1,50 m
Tipo de pomo: manilla	Cerrojo se abre desde el exterior: Sí
Tipo de iluminación: con interruptor	En el interior hay un sistema de solicitud de ayuda: No
Lavabo	
Ubicación: dentro de la cabina	Tipo de grifo: monomando
Altura libre bajo el lavabo: 76 cm	Fondo libre bajo el lavabo: 56 cm
Altura del borde inferior del espejo: 92 cm	Altura de los accesorios: 1,08 – 1,34 m
Inodoro	
Espacio de acceso al inodoro: izquierdo de 1,20 m y frontal a 1,20 m	Altura del asiento: 46 cm
Tipo y altura de mecanismo de descarga: presión en pared a 1,08 m	En lado derecho, tipo de barra y altura: fija horizontal a 76 cm
En lado izquierdo, tipo de barra y altura: abatible a 58-78 cm	Separación entre barras: 66 cm



Accesibilidad Visual

Sala de exposiciones

- Las salas de exposiciones están distribuidas por todas las plantas. Se accede a las salas de la planta baja sin desniveles y a las salas del resto de plantas por medio del ascensor o de las escaleras.
- Todas las puertas de acceso a las distintas salas permanecen abiertas en horario de visita.
- El suelo es sin desniveles, homogéneo y antideslizante.
- La iluminación general es homogénea y la dirigida al contenido expositivo no produce deslumbramientos.
- El mobiliario está distribuido de forma que no obstaculiza la circulación de personas con discapacidad visual.
- Los paneles y rótulos descriptivos tienen un soporte mate, contraste cromático entre textos y fondo, una fuente de fácil lectura y el tamaño de sus textos es **> 3 cm**.

Sala auditorio

- Está situada en la planta baja y el itinerario es accesible.



Accesibilidad Auditiva

Información y orientación

- No existen rótulos de señalización que faciliten la orientación dentro del establecimiento.
- Las señales de evacuación en caso de emergencia son auditivas.

Sala de exposiciones y sala auditorio

- No hay un folleto general que resuma los contenidos de la exposición.
- La sala auditorio no tiene un bucle de inducción magnética.

Aseos

- Las puertas de las cabinas de aseos no tienen un sistema de cierre con una señal visual de “ocupado o libre” ni una banda libre inferior que permita ver si hay alguien en su interior.



Otras estancias y servicios	Ubicación	Tipo de itinerario	Características destacables
Escalera del edificio	Comunica todas las plantas	Accesible con ascensor alternativo	<ul style="list-style-type: none"> – Tipo de escalera: interior – Suelo de textura y color distinto en inicio y final: No – Altura de los escalones: 17 cm – Fondo de huella: 34 cm – Con tabica: No – Con bocel: No – Huella de pavimento antideslizante: Sí – Borde de escalones con franja de señalización: No – Zócalo de protección lateral: ambos lados – Pasamanos en: un lado – Tipo de pasamanos: sencillo – Altura de Pasamanos: 1,03 m – Hueco bajo escalera protegido: Sí
Ascensor	Comunica todas las plantas	Accesible	<ul style="list-style-type: none"> – Altura de los botones exteriores: 1,02 m – Ancho de la puerta: 1 m – Ancho y fondo de cabina: 1,25 m x 1,82 m – Altura de la botonera interior: 1,05 – 1,22 m – Altura del pasamanos: 90 cm – Espejo frente a la puerta: No – Suelo de textura y color distinto frente a puerta: No – Cabina con señales sonoras: No – Botones con números en: altorrelieve y braille – Botones de color contrastado: Sí – Cabina con señales visuales: Sí – Botón de emergencia con testigo luminoso que confirme el registro de la llamada: No
Señalización	General del establecimiento	Accesible	<ul style="list-style-type: none"> – Rótulos de mismo formato: Sí – Altura de los rótulos: 1,57 – 1,75 m – Tamaño de letra: 15 cm – Textos e iconos de color contrastado: No – Textos e iconos en: altorrelieve – Iconos homologados: Sí



Auditorium Palma de Mallorca



Dirección: Paseo Marítimo, 18
07014 Palma de Mallorca
Teléfono: 971735328
Web: www.auditoriumpalma.com



i

Información General

En el auditorio de Mallorca se celebran congresos y reuniones científicas y de negocios. También se organizan espectáculos de teatro, danza y música.

El auditorio tiene 7 plantas.

En la planta baja está la Sala Mozart.

La Sala Magna está desde la planta 1 a la planta 5.

En la planta 6 está la Sala Posters.

En la planta 7 está la Sala Albéniz.

Si tienes discapacidad física, puedes ir en ascensor a las plantas 1, 2, 6 y 7.

Las entradas a las salas en las plantas 3, 4 y 5 tienen escalones.



Atención al público y otra información de interés

- Nadie en el auditorio sabe lengua de signos para personas sordas.
- Puedes entrar con perro de asistencia.
- El auditorio no tiene un plan para personas con discapacidad en caso de peligro o emergencia.

Discapacidad Intelectual

- La puerta principal está en el Paseo Marítimo. Hay 3 puertas. Una de las puertas es metálica y 2 puertas son de cristal.
- La taquilla para comprar las entradas está en una calle al lado del auditorio. Tiene un cristal de protección.
- Sigue los carteles para recorrer el auditorio. Hay carteles con el nombre de la planta.
- Las puertas de las salas, el patio de butacas, las plateas y palcos con asientos tienen un color diferente a la pared. También tienen carteles con el nombre de las salas.
- Una persona te ayudará a sentarte en tu butaca. El número de tu butaca está en la parte de arriba del asiento.
- Los servicios tienen un cartel con las figuras de un hombre y una mujer.

Acceso, taquillas de venta de entradas y zona de atención al público

- La acera por la que se accede al establecimiento está rebajada. Tiene un ancho libre de paso mayor a **1,20 m**.
- La entrada principal del establecimiento no presenta ningún desnivel.
- Tiene tres puertas contiguas. La primera es una verja metálica y las otras dos son de vidrio. Abren hacia el interior y el ancho libre de paso es superior a **80 cm**.
- Las puertas acristaladas no están señalizadas correctamente y al no estar alineadas una tras otra, sino que la segunda está situada al lado izquierdo y perpendicular a la primera, pueden conllevar riesgo para personas con discapacidad visual.
- Detrás de las puertas hay un felpudo que no está fijo al suelo.
- El itinerario hasta el vestíbulo es accesible sin desniveles y hay un espacio adecuado para la circulación con la silla de ruedas. El pavimento es homogéneo y no hay elementos voladizos que impliquen riesgo.
- La taquilla de venta de entradas está situada en el exterior del edificio, en una calle perpendicular, a **100 m** de la entrada principal. El itinerario es accesible.
- La taquilla tiene un vidrio de protección y no está equipada con un bucle de inducción magnética.
- El mostrador de la taquilla tiene una altura de **1,16 m**, no adaptada para usuarios de silla de ruedas.
- Los billetes de entrada también pueden adquirirse en una máquina dispensadora, con los diferentes dispositivos de utilización ubicados a una altura que varía entre **1,10 m y 1,40 m**. No es accesible ya que frente a la máquina hay un escalón de **14 cm** que impide el acceso.



Accesibilidad Física

“Sala Mozart” y “Sala Magna”

- La “Sala Mozart” y la “Sala Magna” tienen estructura de teatro y ocupan desde la planta baja a la 5ª planta. En la planta baja está el patio de butacas y en la 1ª y 2ª planta están las plateas. Estas son accesibles utilizando el ascensor. En estas plantas tras el ascensor hay escalones con una rampa alternativa practicable de **2,12 m** de longitud, **97 cm** de ancho y con una inclinación del **24%**. Su ancho libre de paso es de **97 cm** y dispone de un doble pasamanos a cada lado que no está prolongado en los extremos.
- En las plantas 3ª, 4ª y 5ª están los palcos y los anfiteatros. Los itinerarios no son accesibles, ya que tras el ascensor hay escaleras.
- Las puertas de acceso a estas salas permanecen abiertas antes del espectáculo y sus anchos de paso son ≥ 80 **cm**.
- No hay plazas reservadas para Personas de Movilidad Reducida (**PMR**). En las plantas del auditorium a las que se accede con ascensor, hay espacios habilitados para **PMR** tienen unas dimensiones que varían entre **87 cm y 1,60 m** de fondo.
- El suelo de los espacios habilitados para **PMR** es horizontal y está enmoquetado, pero su textura no dificulta el rodamiento de la silla de ruedas.



“Sala Albéniz”

- La “Sala Albéniz” está en la 7ª planta y el itinerario es accesible utilizando el ascensor.
- La puerta de acceso tiene un ancho de paso mayor a **80 cm**.
- El suelo es horizontal y está enmoquetado, pero su textura no dificulta el rodamiento de la silla de ruedas.
- Dentro de la sala hay una barra de cafetería con itinerario accesible pero está situada a una altura de **1,13 m**, no adaptada para usuarios de silla de ruedas.
- Hay una zona de descanso con sofás sin reposabrazos que no es accesible, ya que en el itinerario hay **5** escalones de **17 cm**.

Aseo adaptado



- En el establecimiento hay **4** cabinas de aseo para usuarios de silla de ruedas, dos situadas en la 2ª planta y otras dos, en la planta 5ª. Están señalizadas con el Símbolo Internacional de Accesibilidad (**SIA**) y el itinerario es accesible.
- Los aseos adaptados están integrados en las baterías de aseos de hombres y mujeres y tienen características similares, salvando que en el acceso a las cabinas adaptadas de caballeros es por una rampa practicable. Esta mide **1,04 m** de longitud, **84 cm** de ancho y tiene una inclinación del **17,6%**.

Aseo adaptado de la planta segunda, integrado en la batería de aseos de señoras

Puerta general de los aseos: abre hacia dentro con un ancho de paso de 78 cm	Tipo de pomo: tirador vertical
Cabina de aseo adaptado	
Nº de cabinas adaptadas: 1	Está señalizada con el SIA: Sí
Puerta: corredera con un ancho de 76 cm	Diámetro libre de giro en interior: Ø 1,50 m
Tipo de pomo: tirador vertical	Cerrojo se abre desde el exterior: No
Tipo de iluminación: siempre encendida	En el interior hay un sistema de solicitud de ayuda: Sí
Lavabo	
Ubicación: dentro de la cabina	Tipo de grifo: automático
Altura libre bajo el lavabo: 80 cm	Fondo libre bajo el lavabo: 50 cm
Altura del borde inferior del espejo: fuera de la cabina a 1,16 m de altura	Altura de los accesorios: 90 cm – 1,48 m
Inodoro	
Espacio de acceso al inodoro: derecho 93 cm y frontal 93 cm	Altura del asiento: 45 cm. Está ubicado sobre una plataforma de mármol que puede dificultar la aproximación con la silla en algunos casos
Tipo y altura de mecanismo de descarga: presión en cisterna a 78 cm	En lado derecho, tipo de barra y altura: abatible a 56 - 75 cm
En lado izquierdo, tipo de barra y altura: abatible a 56 - 75 cm	Separación entre barras: 76 cm



Accesibilidad Visual

Salas del Auditórium

- Se accede a los distintos niveles del auditorio por la planta baja sin desniveles y a las plantas superiores a través del ascensor. En las plantas 3ª, 4ª y 5ª, donde están los palcos y los anfiteatros, hay tras el ascensor unas escaleras con un doble pasamanos prolongado en los extremos. El inicio y final de las escaleras no está señalizado con una franja de textura distinta y color contrastado que alerte del desnivel.
- En las plantas 1ª y 2ª tras el ascensor, hay 3 escalones con una rampa alternativa que tienen un doble pasamanos a cada lado que no está prolongado en los extremos. El inicio y final no está señalizado con una franja de textura distinta y color contrastado que alerta del desnivel y su pavimento es antideslizante.
- Las puertas de acceso abren hacia a fuera y permanecen abiertas antes de comenzar el espectáculo. Se identifican fácilmente por ser de color contrastado.
- El suelo de la sala está enmoquetado y es horizontal, homogéneo y antideslizante.
- La iluminación de la sala es homogénea aunque es escasa.
- En los pasillos y en las zonas de deambulación, hay en la pared grandes apliques de luz que sobresalen y al no estar proyectados hasta el suelo pueden implicar riesgo.
- En primera fila hay 8 asientos reservados para personas con discapacidad visual y auditiva. Se recomienda avisar previamente.
- En la "Sala Albéniz" hay una zona con 5 escalones que dan acceso a un área de descanso con sillones sin reposabrazos. Estos escalones no están señalizados con una franja de textura distinta y color contrastado y carecen de pasamanos y de borde inferior de protección.
- En los aseos de caballeros, delante de la puerta de las cabinas hay un escalón cuyo borde no se ha señalizado con una franja antideslizante de color contrastado.



Accesibilidad Auditiva

Información y orientación

- Existen rótulos de señalización que facilitan la orientación dentro del establecimiento. Son fácilmente identificables con la vista.
- Las señales de evacuación en caso de emergencia sólo son auditivas.

Salas del Auditórium

- Las salas no tiene un bucle de inducción magnética.
- Previa solicitud se reservan hasta 8 asientos para personas con discapacidad auditiva en la primera fila.

Aseos

- Las puertas de las cabinas de aseos no tienen un sistema de cierre con una señal visual de "ocupado o libre" ni una banda libre inferior que permita ver si hay alguien en su interior.



Otras estancias y servicios	Ubicación	Tipo de itinerario	Características destacables
Escaleras del edificio. Hay 4 escaleras: 2 de acceso al anfiteatro (una que comunica la planta 0 con la 4ª y otra que va de la 0 a la 7ª planta); y 2 de acceso a las plateas (de la 0 a la 3ª planta)	Desde la planta baja hasta la 7ª.	Accesible con ascensor alternativo	<ul style="list-style-type: none"> – Tipo de escalera: interior – Suelo de textura y color distinto en inicio y final: Sí – Altura de los escalones: 16 cm – Fondo de huella: 32 cm – Con tabica: Sí – Con bocel: Sí – Borde de escalones con franja de señalización: No – Zócalo de protección lateral: no hay – Pasamanos en: ambos lados – Tipo de pasamanos: sencillo – Altura de pasamanos : 1 m – Hueco bajo escalera protegido: No
Ascensores (2 de similares características)	Desde la planta baja hasta la 7ª.	Accesible	<ul style="list-style-type: none"> – Altura de los botones exteriores: 1,38 -1,63 m – Ancho de la puerta: 1,10 m – Ancho y fondo de cabina: 1,42 m x 1,59 m – Altura de la botonera interior: 90 cm – 1,40 m – Altura del pasamanos: 82 cm – Espejo frente a la puerta: Sí – Suelo de textura y color distinto frente a puerta: No – Cabina con señales sonoras: Sí – Botones con números en: altorrelieve y braille – Botones de color contrastado: No – Cabina con señales visuales: Sí – Botón de emergencia con testigo luminoso que confirme el registro de la llamada: Sí
Cafetería	Planta 4ª y 7ª	Accesible utilizando el ascensor	<ul style="list-style-type: none"> – Altura barra cafetería 4ª planta: 1,04 m. Le precede un escalón que dificulta el acercamiento. – Altura barra planta 7ª: 1,13 m.
Señalización	General del establecimiento		<ul style="list-style-type: none"> – Rótulos de mismo formato: Sí – Altura de los rótulos: superior a 2 m – Tamaño de letra: 1 cm – Textos e iconos de color contrastado: Sí – Textos e iconos ni en braille ni alto-relieve – Iconos homologados: Sí

Casino de Mallorca



Dirección: Porto Pi Centro
07015 Palma de Mallorca
Teléfono: 971 130000
Web: www.casinodemallorca.com



i

Información General

El Casino de Mallorca es un lugar de juegos de azar. En un casino se juega con dinero.

El Casino de Mallorca está dentro del Centro Comercial Porto Pi.

En el casino hay dos salas: la Sala de Ruletas y la Sala de Máquinas de Juego.

También hay un restaurante, un café y un bar.

Si tienes discapacidad física, puedes recorrer todo el casino. No puedes entrar en una parte del restaurante con mesas porque hay escalones.



Atención al público y otra información de interés

- Nadie en el casino sabe lengua de signos para personas sordas.
- Puedes entrar con perro de asistencia.
- El casino no tiene un plan para personas con discapacidad en caso de peligro o emergencia.

Discapacidad Intelectual

- En la entrada hay un gran cartel con el nombre del casino.
- La “Sala de Ruletas” y la “Sala de Máquinas de Juego” están junto a la recepción. La puerta de las salas está siempre abierta.
- Para jugar en el casino, tienes que comprar fichas en la caja. La caja está en la “Sala de Ruletas”. Es un mostrador con un cristal de protección. Encima del mostrador hay un cartel con la palabra “CAJA”. La caja está siempre abierta.
- Hay servicios al fondo de la “Sala de Máquinas de Juego” y al fondo de la “Sala de Ruletas”. Tienen carteles con las figuras de un hombre y una mujer.



Acceso y zona de atención al público

- El casino está ubicado dentro del Centro Comercial Porto Pi. El itinerario es accesible desde el exterior a través de diferentes rampas y por el interior a través de un ascensor.
- La entrada principal del establecimiento no presenta desniveles.
- La puerta principal es automática y de vidrio. Su ancho libre de paso es de **1,83 m**. Está señalizadas con el logotipo del casino pero no presenta gran contraste de color.
- Después de la puerta hay un felpudo que no está fijo al suelo.
- El itinerario hasta la zona de atención al público es accesible sin desniveles.
- En la zona de atención al público hay un espacio adecuado para la circulación con la silla de ruedas, el pavimento es homogéneo y no hay elementos voladizos que impliquen riesgo.
- El mostrador de atención al público tiene una altura de **1,10 m**, no adaptada para usuarios de silla de ruedas. Tampoco está equipado con un bucle de inducción magnética.
- La Caja está situada en la “Sala de Ruletas” y el itinerario es accesible. Tiene un vidrio de protección y no está equipada con un bucle de inducción magnética.
- El mostrador de la Caja tiene una altura de **1,10 m**, no adaptada para usuarios de silla de ruedas.



Accesibilidad Física

“Sala de máquinas” y “Sala de Ruletas”

- Las salas de juego del casino están distribuidas en la planta baja. El itinerario es accesible ya que el acceso a la “Sala de Máquinas” no presenta desniveles y el de la “Sala de Ruletas” tiene en el suelo un leve desnivel del **3,5%**.
- Todas las puerta de acceso a las distintas salas permanecen abiertas y sus anchos de paso son $\geq 1,20$ m.
- Las salas de juegos tienen entre los muebles un espacio de circulación y maniobra para usuarios de silla de ruedas con una ancho $\geq 1,50$ m.
- El suelo está enmoquetado pero no dificulta el rodamiento de sillas de ruedas.
- En las salas hay zonas de descanso con bancos con reposabrazos y mesas bajas de **40 y 48 cm** de altura.
- Las mesas de juego son de diferentes tipos (Black Jack, Póker, Póker Texas Holdem, ruletas y dados) tienen diferentes medidas pero permiten en general la aproximación frontal de usuarios de silla de ruedas. La altura máxima de las mesas es de **1 m**, debajo hay un espacio libre mínimo de **65 cm** de alto y **50 cm** de fondo.
- Las máquinas de juego tienen diferentes características. Las ranuras para las monedas están a una altura máxima de **1,30 m**, los botones de juego a **96 cm** y la bandeja de recogida del premio a **60 cm**. Generalmente permiten la aproximación frontal de un usuario de silla de ruedas.

Aseo adaptado



- En el establecimiento hay **2** cabinas de aseo adaptadas, una situada en la “Sala de Máquinas” y otra en la “Sala de Ruletas”. Están señalizadas con el Símbolo Internacional de Accesibilidad (**SIA**) y el itinerario es accesible.
- Ambos aseos son cabinas independientes y tienen características similares.

Cabina de aseo adaptado de la Sala de Juegos

Nº de cabinas adaptadas: 1	Está señalizada con el SIA: Sí
Puerta: corredera con ancho de paso de 80 cm	Diámetro libre de giro en interior: Ø 1,50 m
Tipo de pomo: tirador horizontal	Cerrojo se abre desde el exterior: Sí
Tipo de iluminación: con sensor	En el interior hay un sistema de solicitud de ayuda: Sí

Lavabo

Ubicación: dentro de la cabina	Tipo de grifo: monomando
Altura libre bajo el lavabo: 70 cm	Fondo libre bajo el lavabo: 47 cm
Altura del borde inferior del espejo: no hay	Altura de los accesorios: 70 - 1,06 m

Inodoro

Espacio de acceso al inodoro: derecho 1,30 m, frontal 1,07 m	Altura del asiento: 47 cm
Tipo y altura de mecanismo de descarga: presión en pared a 1,07 m	En lado derecho, tipo de barra y altura: barra abatible a 71 cm
En lado izquierdo, tipo de barra y altura: barra fija a 56 cm	Separación entre barras: 74 cm



Accesibilidad Visual

“Sala de máquinas” y “Sala de Ruletas”

- Se accede a las distintas salas de juegos sin desniveles. En el acceso a la “Sala de Ruletas” el suelo presenta una leve inclinación del **3,5%**.
- Todas las puertas de acceso a las distintas salas de juego permanecen abiertas.
- Todo el suelo de la sala esta enmoquetado. El pasillo que da acceso a la “Sala de Ruletas” tiene una alfombra y no está fija al suelo.
- La iluminación de las salas es homogénea y está dirigida a las mesas de juego.
- No hay elementos voladizos que impliquen riesgo.
- En la “sala de Ruletas” está ubicado el restaurante. Dispone de una zona de mesas en una entreplanta con **3** escalones de **18 cm** en el acceso. No están señalizados en el borde y en el inicio y fin, con una franja de señalización tacto visual. Tampoco tienen pasamanos.



Accesibilidad Auditiva

Información y orientación

- No existen rótulos de señalización que faciliten la orientación dentro del establecimiento.
- Las señales de evacuación en caso de emergencia son auditivas.

“Sala de máquinas” y “Sala de Ruletas”

- Las salas de juego no están equipadas con un bucle de inducción magnética.
- Hay un folleto del Casino en el que se indica la distribución de las distintas salas, mesas y máquinas de juego. En el mismo se especifican los derechos y las restricciones de los participantes.

Aseos

- Las puertas de las cabinas de aseos no tienen un sistema de cierre con una señal visual de “ocupado o libre” ni una banda libre inferior que permite ver si hay alguien en su interior.

Otras estancias y servicios	Ubicación	Tipo de itinerario	Características destacables
Moon cocktail Bar y Casino Restaurant	Planta baja. Situados dentro de la “Sala de ruletas”.	Accesible, pero hay una zona de mesas del restaurante no accesible, ya que en el acceso hay 3 escalones de 18 cm que no están señalizados tactivisualmente.	<ul style="list-style-type: none"> – Carta en braille: No – Altura barra: 1,20 m – Altura de mesa: 74 cm – Altura bajo mesa: 70 cm – Ancho bajo mesa: 80 cm – Fondo bajo mesa: 40 cm – Mesa con pata central.
Señalización	Sólo hay señalización en los aseos		<ul style="list-style-type: none"> – Rótulos de mismo formato: Sí – Altura de los rótulos: 1,62 -1,74 m – Tamaño del cartel: 12 x 12 cm – Iconos de color contrastado: Sí – Textos e iconos en altorrelieve y braille: No – Iconos homologados: Sí



Mallorca Planetarium. Observatorio Astronómico de Mallorca (OAM)



Dirección: Camí de l Observatori, S/N
07144 Costitx (Mallorca)
Teléfono: 689686557
Web: www.mallorcaplanetarium.com



i Información General

En el Mallorca Planetarium se enseña cómo es el universo, las estrellas y los planetas.

En el Mallorca Planetarium hay cursos para aprender astronomía y observar planetas y estrellas. También hay sesiones de observación con telescopios acompañados de un monitor.

El Planetarium tiene dos partes.

Una parte es el edificio principal. En este edificio están la recepción, la “sala planetarium”, la “sala meteoritos” y los servicios.

Otra parte es la “Zona de estelarium”, que es como un nave de exploración de la Luna. Además está el observatorio “Astroplai” con telescopios para observar planetas y estrellas.

Desde el edificio principal a la zona de estelarium hay un camino al aire libre. Si tienes discapacidad física, puedes recorrer todo el Planetarium.



Atención al público y otra información de interés

- Nadie en el Planetarium sabe lengua de signos para personas sordas.
- Puedes entrar con perro de asistencia.
- El Planetarium no tiene un plan para personas con discapacidad en caso de peligro o emergencia.

Discapacidad Intelectual

- La puerta de entrada al recinto es metálica. Desde la puerta se ve el edificio principal.
- Después de la puerta de entrada del edificio está el mostrador de recepción.
- Un guía acompaña a los visitantes en el recorrido.
- Las puertas de las salas tienen un color parecido a la pared. No hay carteles con el nombre de la sala a la que se entra.



- No hay carteles para impedir la entrada en las puertas prohibidas.
- Una persona te ayudará a sentarte en tu butaca.
- Los servicios están situados junto a la “sala planetarium”.

Acceso y zona de atención al público

- El acceso al establecimiento se realiza desde el aparcamiento por una explanada con el suelo de gravilla sin compactar.
- La puerta principal es de rejas metálicas y permanece siempre abierta. Su ancho libre de paso es mayor a **1,20 m**.
- Una vez que se cruza la puerta principal hay un sendero de losas de cemento que conduce a los diferentes puntos de interés del Planetarium. El itinerario hasta los diferentes puntos visitables es accesible sin desniveles.
- La zona de atención al público está ubicada en el edificio principal. Delante de la puerta hay un pequeño escalón de **2 cm**, esta abre hacia dentro y tiene un ancho libre de paso de **97 cm**. En el interior hay un espacio adecuado para la circulación con la silla de ruedas y el pavimento es homogéneo y no hay elementos voladizos que impliquen riesgo.
- El mostrador de atención al público tiene una altura de **1,02 m**. No permite la aproximación frontal de un usuario de silla de ruedas. No está equipado con un bucle de inducción magnética.



Accesibilidad Física

Edificio principal: “Sala de Meteoritos” y “Sala Planetarium”

- El edificio principal es de una sola planta y en él están situadas la “Sala de Meteoritos” y la “Sala Planetarium”. El itinerario es accesible sin desniveles.
- Las puertas de acceso permanecen abiertas antes del comienzo de la actividad y sus anchos de paso son **≥ 80 cm**.
- Los pasillos de circulación tienen un ancho libre de paso **≥ 1,20 m**. Los espacios libre de giro tienen un diámetro **≥ 1,50 m**.
- En la “Sala Planetarium” no hay plazas reservadas para Personas de Movilidad Reducida (**PMR**) pero existe un espacio suficiente para albergar 10 sillas de ruedas, distribuidas en distintas partes de la sala. El suelo es horizontal y el pavimento está enmoquetado pero su textura no dificulta el rodamiento de la silla de ruedas.
- La “Sala de Meteoritos” tiene expositores y vitrinas situadas a una altura de **95 cm** y permiten la aproximación lateral a usuarios de sillas de ruedas.

Sendero exterior y Zona de Estelarium

- Desde la puerta de entrada o el edificio principal se puede acceder a una senda de cemento prensado que conduce a la Zona de Estelarium y al Observatorio Didáctico. El itinerario es accesible.
- La Zona de Estelarium, es una réplica de un módulo de exploración lunar que permite visualizar desde el exterior sus características. Junto a este hay una zona de gradas de piedra donde se sientan los asistentes y escuchan la explicación del guía. No tienen reposabrazos.



- No hay una zona reservada para **PMR** pero por sus grandes dimensiones pueden ubicarse donde lo consideren oportuno.
- Los pasillos de circulación tienen un ancho libre de paso $\geq 1,20$ m. Los espacios libre de giro tienen un diámetro $\geq 1,50$ m.

Observatorio Didáctico: Astrosplai

- En la zona del observatorio didáctico llamada Astrosplai, hay **7** cúpulas dotadas con diversos equipos de observación (telescopios Schmidt-Cassegrain de **0,25 m**). El itinerario es accesible.
- Dos cúpulas están adaptadas y señalizadas correctamente con el SIA. A las otras **5** no se puede acceder ya que hay escalones de acceso y las dimensiones interiores no permiten la deambulación de usuarios de sillas de ruedas.
- Las cúpulas adaptadas tienen en la puerta de acceso un pequeño escalón de **4 cm**. El hueco de paso de la puerta tiene un ancho libre de **80 cm** y en el interior hay espacio libre que permite un giro de **1,40 m**, aunque hay una parte más estrecha de **79 cm**.
- El telescopio tiene la mirilla a una altura que varía entre los **94 y 98 cm**.

Aseos (edificio principal)



- En el edificio principal hay 2 cabinas de aseo, que están situadas en planta baja junto a la "Sala Planetarium". El itinerario es accesible pero no están señalizadas con el Símbolo Internacional de Accesibilidad (**SIA**). No están correctamente adaptados porque no disponen de barras de apoyo.
- Los aseos para **PMR** están integrados en las baterías de aseos de hombres y mujeres y tienen características similares.

Aseo adaptado, integrado en la batería de aseos de señoras

Puerta general de los aseos: abre hacia dentro con ancho de paso de 79 cm	Tipo de pomo: sin pomo
Cabina de aseo adaptado	
Nº de cabinas adaptadas: 1	Está señalizada con el SIA: No
Puerta: abre hacia dentro con un ancho de 78 cm	Diámetro libre de giro en interior: Ø 1,50 m
Tipo de pomo: manilla	Cerrojo se abre desde el exterior: No
Tipo de iluminación: siempre encendida	En el interior hay un sistema de solicitud de ayuda: No
Lavabo	
Ubicación: dentro de la cabina	Tipo de grifo: monomando
Altura libre bajo el lavabo: 76 cm	Fondo libre bajo el lavabo: 50 cm
Inodoro	
Espacio de acceso al inodoro: izquierdo 1,12 m, frontal 1 m	Altura del asiento: 46 cm
Tipo y altura de mecanismo de descarga: presión en cisterna a 89 cm	No dispone de barras de apoyo



Accesibilidad Visual

Edificio principal: “Sala de Meteoritos” y “Sala Planetarium”

- El edificio principal es de una sola planta, es accesible y no tiene desniveles.
- Las puertas de acceso permanecen abiertas antes de la actividad. Son difíciles de localizar ya que no presentan color contrastado.
- El suelo del edificio es horizontal y el pavimento es homogéneo y antideslizante.
- No hay elementos voladizos que impliquen riesgo.
- En la “Sala Planetarium” no hay asientos reservados para personas con discapacidad visual pero al ser una proyección en la cúpula de la sala, garantiza similares características de visualización a todos los asistentes. Las proyecciones tienen una narración pero las imágenes no disponen de audiodescripción. El suelo es enmoquetado y la iluminación es homogénea pero muy escasa.

Sendero exterior y Zona de Estelarium

- Desde la puerta de entrada o el edificio principal se puede acceder a una senda de cemento prensado que conduce a la Zona de Estelarium y al observatorio didáctico.
- En toda la longitud de la senda no hay un bordillo lateral a ambos lados que sirva de referencia a personas que se desplazan con bastón guía. Tampoco disponen de referencias táctiles, tales como pavimentos de textura y color distintos, mapas en braille y en altorrelieve, etc.

Observatorio Didáctico: Astrosplai

- Salvo las 2 cúpulas accesibles que no presentan desniveles, las 5 restantes tienen escalones aislados en la entrada que no están señalizados con una franja antideslizante de color contrastado.



Accesibilidad Auditiva

Información y orientación

- No existen rótulos de señalización que facilitan la orientación dentro del establecimiento.
- Las señales de evacuación en caso de emergencia sólo son auditivas.

Edificio principal: “Sala de Meteoritos” y “Sala Planetarium”

- La Sala Planetarium no tiene un bucle de inducción magnética.
- No hay asientos reservados para personas con discapacidad auditiva pero al ser una proyección circular, garantiza similares características de audición a todos los asistentes.
- Las proyecciones no están subtítuladas.

Aseos

- Las puertas de las cabinas de aseos no tienen un sistema de cierre con una señal visual de “ocupado o libre” ni una banda libre inferior que permita ver si hay alguien en su interior.

Otras estancias y servicios	Ubicación	Tipo de itinerario	Características destacables
Aparcamiento	Exterior	Accesible	<ul style="list-style-type: none"> – Tipo de pavimento: gravilla gruesa, no homogéneo – No hay plazas de aparcamiento reservadas para PMR

Son Martorellet



Dirección: Ctra. Cala Galdana – Km 1,7
07750 Ferreries (Menorca)
Teléfono: 971373406
Web: www.sonmartorellet.com



i Información General

En Son Martorellet hay un espectáculo con caballos para todos los públicos. En el espectáculo hay acróbatas, bailarinas y payasos.

En el recinto hay una cafetería, los servicios, las cuadras para los caballos y la zona del espectáculo.

Si tienes discapacidad física, puedes recorrer todo el recinto. Es llano.



Atención al público y otra información de interés

- Nadie en el recinto sabe lengua de signos para personas sordas.
- Puedes entrar con perro de asistencia.
- El recinto tiene un plan para personas con discapacidad en caso de peligro o emergencia.

Discapacidad Intelectual

- Hay 2 puertas de entrada. Desde la puerta principal se llega a la taquilla, a la tienda y a la zona de espectáculos. Desde la puerta trasera se entra directamente a la zona de espectáculos.
- En la parte de arriba de la puerta principal hay un cartel que dice “Sala Equinox”. También hay folletos sobre los espectáculos de los caballos y un cartel con los precios de las entradas.
- La taquilla para comprar las entradas está junto a la puerta principal. La taquilla está dentro del edificio.
- Dentro del edificio hay un pasillo alrededor de la sala de espectáculos.
- Las puertas de entrada a la sala de espectáculos están abiertas antes de la función.
- Puedes sentarte en cualquier asiento. Los asientos no están numerados.
- Si tienes discapacidad física, hay un espacio reservado.
- Los servicios tienen un cartel con la palabra “Aseos – WC”, las palabras “Señores” y “Señoras” y la figura de una persona en silla de ruedas.



Acceso, taquillas de venta de entradas y zona de atención al público

- La acera por la que se accede al establecimiento está rebajada. Tiene un ancho libre de paso de **2 m**.
- La entrada principal del establecimiento es accesible mediante una rampa.
- La rampa tiene un tramo de **9 m** de longitud, con una inclinación de **10,5%**. Su ancho libre de paso es de **1,15 m** y no dispone de un doble pasamanos a cada lado, prolongado en los extremos. El inicio y final de la rampa no está señalizado con una franja de textura distinta y color contrastado que alerte del desnivel.
- La puerta es corredera, de doble hoja, de vidrio y carece de bandas de señalización de color contrastado. Tiene un ancho libre de paso de **1,50 m**.
- La taquilla está situada dentro del edificio, en la tienda y el itinerario es accesible.
- La taquilla no está equipada con un bucle de inducción magnética señalado con el logotipo correspondiente.
- El mostrador de la taquilla tiene una altura de **79 cm**, permite la aproximación lateral con la silla de ruedas.



Accesibilidad Física

Show ecuestre

- Todas las instalaciones están situadas en un mismo nivel. Se accede al show ecuestre, a los establos, al camino de las tortugas, a los aseos y a la zona de restauración por itinerarios al aire libre y accesibles.
- Las puertas de acceso al espectáculo permanecen abiertas antes del espectáculo y sus anchos de paso son de **1,50 m**.
- Hay **4** plazas reservadas para Personas de Movilidad Reducida (**PMR**). Están situadas en primera fila y el itinerario es accesible.
- Las plazas reservadas están señalizadas con el Símbolo Internacional de Accesibilidad (**SIA**).
- Cada plaza reservada para PMR tiene **1 m** de ancho y **1,25 m** de fondo. El suelo es horizontal.
- Los pasillos de circulación del patio de butacas tienen un ancho libre de paso \geq **1,20 m**. Los espacios libre de giro tienen un diámetro de **2,20 m**.
- El suelo de la sala es escalonado.

Aseo adaptado



- En el establecimiento hay “una” cabina de aseo para usuarios de silla de ruedas, situada en la planta baja. Está señalizadas con el Símbolo Internacional de Accesibilidad (**SIA**) y el itinerario es accesible.
- Frente a la puerta hay una rampa de acceso.
- La rampa tiene un tramo de **1,10 m** de longitud, con una inclinación del **6,9%**. Su ancho libre de paso es de **1 m** y no dispone de pasamanos. El inicio y final de la rampa no está señalizado con una franja de textura y color contrastado que alerte el desnivel.

Cabina de aseo adaptado de la planta baja

Nº de cabinas adaptadas: 1	Está señalizada con el SIA: Sí
Puerta: abre hacia fuera con un ancho de 89 cm, es con llave	Diámetro libre de giro en interior: Ø 1,50 m
Tipo de pomo: manilla	Cerrojo se abre desde el exterior: No
Tipo de iluminación: con interruptor	En el interior hay un sistema de solicitud de ayuda: Sí

Lavabo

Ubicación: dentro de la cabina	Tipo de grifo: monomando
Altura libre bajo el lavabo: 75 cm	Fondo libre bajo el lavabo: 53 cm
Altura del borde inferior del espejo: 1,35 m, inclinado	Altura de los accesorios: 1,10 m

Inodoro

Espacio de acceso al inodoro: derecho 1,10 m, frontal 1,60 m	Altura del asiento: 50 cm
Tipo y altura de mecanismo de descarga: presión en pared a 1,08 m	En lado izquierdo, tipo de barra y altura: fija vertical a 33 cm-1,82 m
En lado derecho, tipo de barra y altura: abatible horizontal a 64-82 cm	Separación entre barras: 84 cm

**Accesibilidad Visual****Show ecuestre**

- Todas las instalaciones del complejo están situadas en planta baja.
- Los itinerarios entre las distintas instalaciones, show ecuestre, establos, camino de las tortugas, aseos y zona de restauración son al aire libre y accesibles.
- Las puertas de acceso permanecen abiertas antes del espectáculo.
- El suelo de la sala es escalonado. El pavimento es homogéneo y antideslizante.
- La iluminación de la sala es homogénea.
- No hay elementos voladizos que impliquen riesgo.
- Previa solicitud se reservan asientos para personas con discapacidad visual.

**Accesibilidad Auditiva****Información y orientación**

- Existen rótulos de señalización que facilitan la orientación dentro del establecimiento. Son visualmente fáciles de distinguir.
- Las señales de evacuación en caso de emergencia son sonoras.

Show Ecuestre

- La sala no tiene un bucle de inducción magnética.
- Previa solicitud se reservan asientos para personas con discapacidad auditiva.

Aseos

- Las puertas de las cabinas de aseos tienen un sistema de cierre con una señal visual de "ocupado o libre", pero no tienen una banda libre inferior que permita ver si hay alguien en su interior.



Otras estancias y servicios	Ubicación	Tipo de itinerario	Características destacables
Aparcamiento	Exterior	Accesible	<ul style="list-style-type: none"> - Tipo de pavimento: asfalto , homogéneo, antideslizante - Número de plazas de estacionamiento reservadas para PMR: 1 - Señalizada con el SIA: en el pavimento - Ancho y fondo de la plaza: 4 m x 5 m - Área de acercamiento lateral de 1,20 m de ancho: Sí - Área de acercamiento señalizada en el pavimento: Sí
Escalera del edificio	Comunica la taquilla con el acceso al coso	Accesible con otra entrada alternativa sin desniveles.	<ul style="list-style-type: none"> - Tipo de escalera: interior - Suelo de textura y color distinto en inicio y final: No - Altura de los escalones: 18 cm - Fondo de huella: 35 y 50 cm - Con tabica: Sí - Con bocel: Sí - Huella de pavimento antideslizante: Sí - Borde de escalones con franja de señalización: Sí - Zócalo de protección lateral: un lado - Pasamanos en: ambos lados - Tipo de pasamanos: sencillo - Altura de Pasamanos: 90 cm - Hueco bajo escalera protegido: Sí
Cafetería/ Terraza	Exterior	Accesible	<ul style="list-style-type: none"> - Carta en braille: No - Altura de mesa: 71 cm - Altura bajo mesa: 67 cm - Ancho bajo mesa: 90 cm - Fondo bajo mesa: 80 cm
Tienda de souvenirs	Planta baja	Accesible	<ul style="list-style-type: none"> - Tipo de mostrador: una altura - Altura de mostrador: 79 cm - Espacio adecuado de circulación para la silla de ruedas: Sí
Sendero de las Tortugas	Exterior	Accesible	<ul style="list-style-type: none"> - Conduce a una ruta donde se visitan animales de granja. - El camino es de tierra compacta en buen estado y homogéneo. - Existen inclinaciones del 10%, carecen de pasamanos y de bordillos laterales. - En el itinerario no hay bancos de reposo. - En el recorrido existen carteles de indicación.



Otras estancias y servicios	Ubicación	Tipo de itinerario	Características destacables
Señalización	General del establecimiento		<ul style="list-style-type: none">– Rótulos de mismo formato: Sí– Altura de los rótulos: 1,20 m – 1,80 m– Tamaño de letra: 3 y 7 cm– Textos e iconos de color contrastado: Sí– Textos e iconos sin braille ni altorrelieve– Iconos homologados: Sí



Teatro Principal



Dirección: C/ Costa d'en Deia, 40
07702 Mahón (Menorca)
Teléfono: 971355602
Web: www.teatremao.com



Información General

El Teatro Principal es antiguo. Hace unos años se reformó y se hizo más accesible.

El teatro tiene 5 plantas.

En la planta baja están el patio de butacas, los palcos con asientos, las taquillas para comprar entradas, el bar y los servicios.

En las plantas 1, 2 y 3 hay más palcos.

La planta 4 está cerrada al público.

Si tienes discapacidad física, puedes recorrer todo el teatro. Hay ascensor.



Atención al público y otra información de interés

- Nadie en el teatro sabe lengua de signos para personas sordas.
- Puedes entrar con perro de asistencia.
- El teatro tiene un plan para personas con discapacidad en caso de peligro o emergencia.

Discapacidad Intelectual

- Hay 2 puertas de entrada. La puerta principal tiene escalones en la calle y en el recibidor.
- La puerta para personas con discapacidad física está junto a las taquillas. Tiene un cartel que dice "Teatro Principal". Hay carteles con la programación de las obras de teatro y los espectáculos.
- La taquilla está dentro del teatro.
- Hay carteles para guiarte dentro del teatro.
- Las puertas de entrada al patio de butacas y a los palcos con asientos están abiertas antes de empezar la obra de teatro.
- Una persona te ayudará a sentarte en tu butaca. El número de la fila está en la butaca del pasillo. El número del asiento está en la parte de arriba del respaldo.



- No puedes entrar por las puertas con el cartel “Prohibido el paso, zona de trabajo”.
- Los servicios tienen un cartel con la palabra “Banys” y las figuras de un hombre, una mujer y una persona en silla de ruedas.

Acceso, taquillas de venta de entradas y zona de atención al público

- La acera por la que se accede al establecimiento no está rebajada. Tiene un ancho libre de paso de **1,38 m**.
- La entrada principal del establecimiento tiene tres escalones en la parte exterior y cuatro en el interior.
- La entrada para personas con discapacidad física está situada en el lado izquierdo del acceso principal, en la calle Costa Deia. Es la misma estrada de las taquillas, tiene un escalón rebajado con una inclinación correcta del **6,9%**.
- La puerta alternativa es parcialmente acristalada, de doble hoja y abre hacia fuera. Tiene un ancho libre de paso **>1 m**. Después de la puerta hay un felpudo suelto.
- Las puertas principales del teatro, tienen dos hojas de vidrio que abren hacia fuera. Permanecen abiertas antes del espectáculo. No están señalizadas con marcas de color contrastado.
- La taquilla está situada dentro del edificio y junto a la puerta de entrada alternativa, no presenta desniveles, el itinerario es accesible.
- La taquilla tiene un vidrio de protección y la persona de atención al público habla con un micrófono. No dispone de bucle de inducción magnética.
- El mostrador de la taquilla tiene una altura de **1,07 m**, no adaptada para usuarios de silla de ruedas.



Accesibilidad Física

Teatro Principal

- En la planta baja se accede al patio de butacas, a los aseos y al bar. Se accede a los palcos de las plantas superiores mediante el uso del ascensor.
- Las puertas de acceso al patio de butacas y a los palcos permanecen abiertas antes del espectáculo y sus anchos de paso son $\geq 1,60$ m.
- Hay **8** plazas reservadas para Personas de Movilidad Reducida (**PMR**). Están situadas en el patio de butacas, detrás de la última fila y se accede por el pasillo central, el itinerario es accesible.
- Las plazas reservadas están señalizadas con el Símbolo Internacional de Accesibilidad (**SIA**).
- Cada plaza reservada para **PMR** tiene **1 m** de ancho y **1,25 m** de fondo. El suelo es horizontal.
- Los pasillos de circulación del patio de butacas tienen un ancho libre de paso de **90 cm**. Los espacios libre de giro tienen un diámetro de **1,20 m**.
- El suelo de la sala es inclinado con una pendiente del **6,9%**.
- El suelo de toda la sala es de madera.



Aseo adaptado



- En el establecimiento hay una cabina de aseo para usuarios de silla de ruedas, situada en la planta baja. Está señalizada con el Símbolo Internacional de Accesibilidad (SIA) y el itinerario es accesible.
- El aseo adaptado es una cabina independiente.

Cabina de aseo adaptado

Nº de cabinas adaptadas: 1	Está señalizada con el SIA: Sí
Puerta: abre hacia dentro con un ancho de 82 cm	Diámetro libre de giro en interior: Ø 1,50 m
Tipo de pomo: manilla	Cerrojo se abre desde el exterior: Sí
Tipo de iluminación: con interruptor	En el interior hay un sistema de solicitud de ayuda: no

Lavabo

Ubicación: dentro de la cabina	Tipo de grifo: de presión
Altura libre bajo el lavabo: 76 cm	Fondo libre bajo el lavabo: 22 cm
Altura del borde inferior del espejo: 96 cm, inclinado	Altura de los accesorios: 96 m

Inodoro

Espacio de acceso al inodoro: izquierdo 92 cm, frontal 1,30 m	Altura del asiento: 40 cm
Tipo y altura de mecanismo de descarga: presión en cisterna a 75 cm	En lado izquierdo, tipo de barra y altura: abatible horizontal a 52-69 cm
En lado derecho, tipo de barra y altura: fija horizontal a 68 cm	Separación entre barras: 70 cm



Accesibilidad Visual

Teatro principal

- En la planta baja se accede al patio de butacas, a los aseos y al bar. Se accede a los palcos de las plantas superiores mediante el ascensor o por las escaleras.
- Las puertas de acceso al teatro permanecen abiertas antes del espectáculo.
- El suelo de la sala es inclinado.
- El pavimento de recepción y del itinerario es homogéneo y antideslizante.
- Los pasillos de la sala son de madera.
- La iluminación de la sala es homogénea.
- No hay elementos voladizos que impliquen riesgo.
- Previa solicitud se reservan asientos para personas con discapacidad visual.



Accesibilidad Auditiva

Información y orientación

- No existen rótulos de señalización que faciliten la orientación dentro del establecimiento.
- Las señales de evacuación en caso de emergencia son sonoras.

Teatro Principal

- La sala no tiene un bucle de inducción magnética.
- Previa solicitud se reservan asientos para personas con discapacidad auditiva.

Aseos

- Las puertas de las cabinas de aseos no tienen un sistema de cierre con una señal visual de “ocupado o libre”, pero sí tienen una banda libre inferior que permite ver si hay alguien en su interior.

Otras estancias y servicios	Ubicación	Tipo de itinerario	Características destacables
Escalera del edificio	Interior, comunica todas las plantas del edificio	Accesible con ascensor	<ul style="list-style-type: none"> – Tipo de escalera: interior – Suelo de textura y color distinto en inicio y final: No – Altura de los escalones: 18 cm – Fondo de huella: 32 cm – Con tabica: Sí – Con bocel: No – Huella de pavimento antideslizante: No – Borde de escalones con franja de señalización: No – Zócalo de protección lateral: ambos lados – Pasamanos en: lado izquierdo – Tipo de pasamanos: sencillo – Altura de Pasamanos: 93 cm – Hueco bajo escalera protegido: Sí
Ascensor	Comunica todas las plantas	Accesible	<ul style="list-style-type: none"> – Altura de los botones exteriores: 1,15 m – Ancho de la puerta: 80 cm – Ancho y fondo de cabina: 1 m x 1,20 m – Altura de la botonera interior: 1,16 m – 1 m – Altura del pasamanos: no hay – Espejo frente a la puerta: Sí – Suelo de textura y color distinto frente a puerta: No – Cabina con señales sonoras: Sí – Botones con números en: altorrelieve y braille



Otras estancias y servicios	Ubicación	Tipo de itinerario	Características destacables
			<ul style="list-style-type: none"> - Botones de color contrastado: Sí - Cabina con señales visuales: Sí - Botón de emergencia con testigo luminoso que confirme el registro de la llamada: No
Bar	Planta Baja	Accesible	<ul style="list-style-type: none"> - Carta en braille: No - Altura barra: 1,20 m - Altura de mesa: 75 cm y 1,10 m - Altura bajo mesa: 72 cm y 1,08 m - Ancho bajo mesa: 70 cm - Fondo bajo mesa: 35 cm
Señalización	Todo el establecimiento		<ul style="list-style-type: none"> - Rótulos de mismo formato: Sí - Altura de los rótulos: 1,69 m – 1,82 m - Tamaño de letra: 3 cm - Textos e iconos de color contrastado: Sí - Textos e iconos sin braille ni altorrelieve - Iconos homologados: Sí



Islas Canarias



Gran Canaria

- Parque de Atracciones y Ocio Holiday World (Maspalomas).....775
- Teatro Pérez Galdós.....780

Tenerife

- Museo de Arte Moderno,
Tenerife Espacio de las Artes (TEA).....785
- Museo de la Naturaleza y el Hombre.....791
- Parque Acuático Siam Park.....797



Parque de Atracciones y Ocio Holiday World



Dirección: Avda. Touroperador Tui
(TTOO TUI), s/n
35100 Maspalomas
(Las Palmas de Gran Canaria)
Teléfono: 928730498
Web: www.holidayworld-maspalomas.com



Información General

En el Parque de Atracciones y Ocio Holiday World hay atracciones para niños y adultos, tiendas y restaurantes.

El parque tiene 4 plantas.

En el sótano (planta -1) está el aparcamiento para coches. Es gratis.

En la planta baja están las atracciones, el juego de bolos, la sala de videojuegos, la taquilla para comprar las entradas, el mostrador de información y los servicios.

En la planta 1 están los restaurantes, bares, cafeterías y la terraza. También hay un gimnasio con vestuarios adaptados para personas con discapacidad.

En la planta 2 hay una piscina y una terraza.

Si tienes discapacidad física, puedes recorrer todo el edificio menos la piscina. Hay ascensores y rampas.

No puedes entrar en la piscina. Hay escaleras.



Atención al público y otra información de interés

- Nadie en el parque sabe lengua de signos para personas sordas.
- Puedes entrar con perro de asistencia.
- Si tienes discapacidad física, podrás subir en algunas atracciones con ayuda de las personas de atención al público.
- El parque tiene un plan para personas con discapacidad en caso de peligro o emergencia.

Discapacidad Intelectual

- El centro comercial tiene 2 zonas de entrada. Una zona de entrada es por la calle Avenida TTOO TUI. Otra zona de entrada es desde el aparcamiento subterráneo.
- Sigue los carteles con flechas para subir desde el aparcamiento al centro comercial. Hay ascensor y escaleras.
- Las atracciones están en la planta baja.



- Sigue los carteles y las flechas para recorrer el parque de atracciones y el centro comercial.
- Para ir al servicio, sigue los carteles con flechas con las figuras de un hombre, una mujer y una silla de ruedas.
- Pide la llave del servicio adaptado a las personas de atención al público del parque.

Acceso y zona de atención al público

- El Parque de atracciones tiene un acceso sin desniveles por la Avenida TTOO TUI, s/n y también se accede con vehículo propio desde el aparcamiento subterráneo (planta -1).
- El itinerario es llano, con pavimento homogéneo y antideslizante.
- El acceso al establecimiento es por un hueco de paso con un ancho libre de más de **2 m**.
- El itinerario hasta las diferentes zonas de atención al público en la planta baja es accesible. Existen tres puntos de información y venta de entradas: el primero ubicado junto al acceso principal desde la calle, el segundo en el interior del edificio junto al ascensor del parking, y el tercero en el exterior del complejo junto a la zona de atracciones.
- En las zonas de atención al público hay espacio adecuado para la circulación con la silla de ruedas, el pavimento es homogéneo y no hay elementos voladizos que impliquen riesgo.
- La taquilla tiene un vidrio de protección, la persona se comunica con el exterior por medio de un micrófono y no está equipada con un bucle de inducción.
- Los mostradores de las taquillas tienen una altura no adaptada para usuario de silla de ruedas que varían entre **1,12 y 1,30 m**.



Accesibilidad Física

Recorridos por el establecimiento

- Los diferentes establecimientos, estancias y servicios están ubicados en las plantas 0, 1ª y 2ª. Se accede a todos ellos por medio de ascensores.
- La piscina climatizada se ubica junto al gimnasio e la 2ª planta, no es accesible, ya que su acceso es únicamente a través de escaleras desde la planta primera.
- La rampa de acceso exterior desde la planta baja hasta la 1ª planta tiene un ancho libre de paso de **2,90 m**, una longitud de **35 m** con pendientes que varían entre un **10,5%, 14% y 17,6%**. Tiene una barandilla de **1 m** en las zonas de mayor desnivel.
- Los huecos de paso durante el recorrido tienen un ancho libre \geq **1,50 m**.
- El suelo de todo el establecimiento es sin desniveles, homogéneo y antideslizante.
- Todas las puertas de acceso a las distintas estancias como restaurantes, cafeterías y gimnasio permanecen abiertas en horario comercial. Sus anchos de paso son \geq **1 m**.



Aseo adaptado



- En el establecimiento hay **2** cabinas de aseo adaptadas, una en planta baja y otra en la 1ª, junto al resto de los aseos comunes. Están señalizadas con el Símbolo Internacional de Accesibilidad (**SIA**) y se accede a todas por un itinerario accesible y pidiendo la llave de apertura al personal de seguridad o del parque.
- Todos los aseos adaptados son cabinas independientes y tienen características similares.
- Existe una cabina con ducha y vestuario adaptada en el interior del gimnasio.

Cabina de aseo adaptado (Planta baja)

Nº de cabinas adaptadas: 1	Está señalizada con el SIA: sí
Puerta: abre hacia fuera con un ancho de 85 cm	Diámetro libre de giro en interior: Ø1,50 m
Tipo de pomo: manilla	Cerrojo se abre desde el exterior: No
Tipo de iluminación: general del parque	En el interior hay un sistema de solicitud de ayuda: no
Lavabo	
Ubicación: dentro de la cabina	Tipo de grifo: de presión
Altura libre bajo el lavabo: 78 cm	Fondo libre bajo el lavabo: 45 cm
Altura del borde inferior del espejo: 1,08 m, no inclinado	Altura de los accesorios: 70 cm – 1,10 m
Inodoro	
Espacio de acceso al inodoro: derecho 90 cm y frontal 1,40 m	Altura del asiento: 40 cm
Tipo y altura de mecanismo de descarga: de presión en cisterna a 89 cm	En lado derecho, tipo de barra y altura: abatible a 62 - 80 cm
En lado izquierdo, tipo de barra y altura: fija y horizontal 83 cm	Separación entre barras: 86 cm



Accesibilidad Visual

Recorridos por el establecimiento

- Todas las plantas del establecimiento se comunican por medio del ascensor y de las escaleras, a excepción de la planta primera, que tiene además una rampa de acceso alternativa. La piscina está en la 2ª planta contigua al gimnasio, solo se puede acceder por escaleras desde la primera planta.
- Las puertas de acceso a los distintos comercios y estancias permanecen abiertas en horario comercial.
- En cada planta los itinerarios son sin desniveles y el pavimento es homogéneo y antideslizante.
- La iluminación general no es homogénea.
- El mobiliario está distribuido de forma que no obstaculiza la circulación de personas con discapacidad visual y no hay elementos voladizos que impliquen riesgo.
- Los paneles y rótulos direccionales tienen un soporte lumínico, contraste cromático entre textos y fondo, una fuente de fácil lectura y el tamaño de sus textos es mínimo de **5 cm**.



Accesibilidad Auditiva

Información y orientación

- Existen rótulos de señalización que facilitan la orientación dentro del establecimiento. Son fácilmente identificables con la vista.
- Las señales de evacuación en caso de emergencia son auditivas.

Aseos

- Las puertas de las cabinas de aseos tienen un sistema de cierre con una señal visual de “ocupado o libre” y una banda libre inferior que permite ver si hay alguien en su interior.

Otras estancias y servicios	Ubicación	Tipo de itinerario	Características destacables
Aparcamiento	Subterráneo	Accesible con ascensor alternativo	<ul style="list-style-type: none"> – Tipo de pavimento: cemento, homogéneo, antideslizante – Número de plazas de estacionamiento reservadas para PMR: 0
Aparcamiento	Exterior junto a la entrada	Accesible	<ul style="list-style-type: none"> – Tipo de pavimento: asfalto, homogéneo, antideslizante – Número de plazas de estacionamiento reservadas para PMR: 2 – Señalizada con el SIA: Sí en el pavimento – Ancho y fondo de la plaza: 3,50 m x 4,50 m – Área de acercamiento lateral de 1,20 m de ancho: Sí (integrada en la propia plaza) – Área de acercamiento señalizada en el pavimento: No
Bolera	Planta baja, sin puertas de acceso	Accesible	<p>Para las personas con movilidad reducida disponen de cuatro rampas de apoyo para lanzamiento de las bolas. Estas rampas también son para ayuda técnica de los menores.</p> <p>Hay 3 pistas que tienen unas barras de protección para que no se salte las bolas de carril.</p>
Gimnasio	Planta 1	Accesible con el ascensor	<ul style="list-style-type: none"> – Accesible por medio de un torno accesible. – Monitores y actividades específicas y personalizadas – Cabina con ducha accesible una para cada sexo – Camillas hidráulicas para los tratamientos de belleza.



Otras estancias y servicios	Ubicación	Tipo de itinerario	Características destacables
Ascensor (3) de similares características (una cabina panorámica que corresponde con el ascensor de la entrada)	Comunica todas las plantas.	Accesible	<ul style="list-style-type: none"> – Altura de los botones exteriores: 1,06 - 1,12 m – Ancho de la puerta: 80 cm – Ancho y fondo de cabina: 1,05 m x 1,38 m – Altura de la botonera interior: 1,03 m - 1,23 m – Altura del pasamanos: 90 cm – Espejo frente a la puerta: No – Suelo de textura y color distinto frente a puerta: No – Cabina con señales sonoras: No – Botones con números en: altorrelieve y braille – Botones de color contrastado: No – Cabina con señales visuales: Sí – Botón de emergencia con testigo luminoso que confirme el registro de la llamada: No
Escalera del edificio	Comunica todas las plantas	Accesible con ascensor alternativo	<ul style="list-style-type: none"> – Tipo de escalera: exterior – Suelo de textura y color distinto en inicio y final: No – Altura de los escalones: 17 cm – Fondo de huella: 34 cm – Con tabica: Sí – Con bocel: Sí – Huella de pavimento antideslizante: Sí – Borde de escalones con franja de señalización: No – Zócalo de protección lateral: ambos lados, muros de protección – Pasamanos en: ambos lados – Tipo de pasamanos: sencillo – Altura de Pasamanos: 1,04 m – Hueco bajo escalera protegido: no hay
Señalización	General del establecimiento		<ul style="list-style-type: none"> – Rótulos de mismo formato: Sí – Altura de los rótulos: 80 cm - 2,50 m – Tamaño de letra: 3- 10 cm – Textos e iconos de color contrastado: Sí – Iconos homologados: Sí



Teatro Pérez Galdós



Dirección: Plaza de Stagno, 1
35002 Las Palmas de Gran Canaria
Teléfono: 928433805
Web: www.teatroperezgaldos.es



Información General

El Teatro Pérez Galdós es un edificio antiguo.

El teatro tiene varias plantas.

En el sótano (planta -1) está la entrada accesible desde la plaza.

En la planta baja está el patio de butacas.

En las plantas 1 y 2 están el anfiteatro y los palcos con asientos.

Si tienes discapacidad física, puedes subir a las plantas del teatro. Hay ascensor.

No puedes entrar en los servicios junto a la cafetería y el guardarropa de abrigos. Hay escalones. Una persona de atención al público puede ayudarte a subir los escalones.

No puedes entrar en la terraza en la parte de arriba del teatro con un mirador. Hay escaleras.



Atención al público y otra información de interés

- Nadie en el teatro sabe lengua de signos para personas sordas.
- Puedes entrar con perro de asistencia.
- El teatro tiene un plan para personas con discapacidad en caso de peligro o emergencia.

Discapacidad Intelectual

- La puerta para personas con discapacidad física está en el lado derecho del teatro. Está frente a la taquilla para información y compra de entradas.
- La taquilla está en una caseta en la plaza del teatro. Tiene un cartel en la parte de arriba que dice "TEATRO TAQUILLAS".
- Sigue los carteles para guiarte dentro del teatro.
- Las puertas del patio de butacas, los anfiteatros y los palcos están abiertas antes de empezar las obras de teatro. Hay carteles con el nombre de la parte del patio de butacas, del anfiteatro y de los palcos.



- Una persona te ayudará a sentarte en tu butaca. El número de la butaca está en el respaldo del asiento.
- En el respaldo del asiento hay pantallas para leer los subtítulos de las obras de teatro.
- Los servicios están al final de los pasillos de cada lado del teatro. Sigue los carteles con flechas y las figuras de un hombre, una mujer y una persona en silla de ruedas.

Acceso y taquillas de venta de entradas

- El teatro tiene dos accesos: el principal y un acceso independiente para personas con movilidad reducida.
- La entrada principal del establecimiento tiene cuatro escalones de **18 cm**.
- El vestíbulo principal del teatro no es accesible al tener escalones aislados sin rampas alternativas.
- La entrada accesible: es por una puerta alternativa en el lateral derecho del edificio. Desde la plaza hasta la entrada accesible, existe una rampa de **9 m** de longitud, un ancho libre de paso de **1,62 m** y una inclinación del **3,5%**, sin pasamanos. El inicio y final de la rampa no están señalizados con una franja de textura distinta y color contrastado que alerte del desnivel.
- La puerta del acceso alternativo abre hacia dentro. Su ancho libre de paso es **> 80 cm**. Esta puerta antes de la representación permanece abierta y junto a ella hay una persona de atención al público del teatro.
- La zona de atención al público y taquillas es accesible sin desniveles y se encuentra en el exterior del edificio.
- La taquilla tiene un vidrio de protección y no está equipada con un bucle de inducción magnético. La comunicación es por medio de un micrófono y un altavoz.
- El mostrador de la taquilla tiene una altura de **1,10 m**, no adaptada para usuarios de silla de ruedas.



Accesibilidad Física

Teatro

- Se accede a la planta baja del teatro o patio de butacas por medio del ascensor que se encuentra junto la puerta alternativa accesible.
- Las puertas de acceso al patio de butacas, anfiteatros y palcos permanecen abiertas antes del espectáculo. Son de doble hoja y tienen un ancho de paso de **1,20 m**.
- Existen dos espacios reservados para Personas con Movilidad Reducida en el patio de butacas. Están localizados en ambos extremos de la **fila No.16**. En caso de necesitarse un mayor número de plazas reservadas, es posible desmontar toda la **fila 16**. El itinerario a esta zona es accesible.
- Las plazas reservadas no están señalizadas con el Símbolo Internacional de Accesibilidad (**SIA**).

- El espacio reservado para **PMR** tiene **1,40 m** de fondo y **7 m** de ancho. El suelo de esta parte de la sala es horizontal pero desde la **fila nº14** hasta la **nº 1** tiene una inclinación del **6,9%**.
- Los pasillos de circulación del teatro tienen un ancho libre de paso ≥ 1 m. Los espacios libre de giro tienen un diámetro $\geq 1,50$ m.
- El pavimento es homogéneo y antideslizante.

Aseo adaptado



- En el teatro hay 1 cabina de aseo para usuarios de silla de ruedas, situada en la planta -1 a nivel de la calle junto a la puerta lateral alternativa accesible. Está señalizada con un símbolo propio que alude a la silla de ruedas y el itinerario es accesible.
- El aseo adaptado es una cabina independiente para ambos sexos.

Aseo adaptado

Nº de cabinas adaptadas: 1	Está señalizada con el SIA: No
Puerta: abre hacia dentro con un ancho de 92 cm	Diámetro libre de giro en interior: Ø1,50 m
Tipo de pomo: manilla	Cerrojo se abre desde el exterior: no tiene cerrojo
Tipo de iluminación: general del teatro	En el interior hay un sistema de solicitud de ayuda: no

Lavabo

Ubicación: dentro de la cabina	Tipo de grifo: monomando
Altura libre bajo el lavabo: 74 cm	Fondo libre bajo el lavabo: 60 cm
Altura del borde inferior del espejo: 1,10 m	Altura de los accesorios: 90 cm

Inodoro

Espacio de acceso al inodoro: derecho 1,80 m, frontal 1,50 m	Altura del asiento: 50 cm
Tipo y altura de mecanismo de descarga: presión en la cisterna a 1,10 m	En lado derecho, tipo de barra y altura: abatible a 55 - 75 cm



Accesibilidad Visual

Teatro

- Se accede a la planta baja del teatro o al patio de butacas a través del ascensor o de las escaleras.
- Las puertas de acceso al patio de butacas permanecen abiertas antes del espectáculo.
- El suelo del patio de butacas es inclinado a excepción de la parte desde la **filas 14** hasta la puerta de acceso que es donde se encuentra la parte reservada a **PMR**.
- El pavimento es de madera, homogéneo y antideslizante.
- La iluminación de la sala no es homogénea.
- No hay elementos voladizos que impliquen riesgo.
- Previa solicitud se reservan asientos para personas con discapacidad visual.
- Dependiendo de la obra se cuenta con audiodescripción por medio de un equipo situado frente a cada butaca, en el respaldo de la butaca anterior.



Accesibilidad Auditiva

Información y orientación

- Existen rótulos de señalización que facilitan la orientación dentro del establecimiento. Son fácilmente identificables con la vista.
- Las señales de evacuación en caso de emergencia son auditivas.

Teatro

- El teatro no tiene un bucle de inducción magnética.
- Previa solicitud se reservan asientos para personas con discapacidad auditiva.
- Según la obra programada se pueden proyectar subtítulos en una pantalla situada frente a cada butaca, en el respaldo de la butaca anterior.

Aseos

- Las puertas de las cabinas de aseos no tienen un sistema de cierre con una señal visual de “ocupado o libre” ni una banda libre inferior que permita ver si hay alguien en su interior.

Otras estancias y servicios	Ubicación	Tipo de itinerario	Características destacables
Escalera patrimonial del edificio	Primer tramo comunica desde el vestíbulo hasta la 2ª planta	Accesible con ascensor alternativo	<ul style="list-style-type: none"> – Tipo de escalera: interior – Suelo de textura y color distinto en inicio y final: No – Altura de los escalones: 16 cm – Fondo de huella: 32 cm – Con tabica: Sí – Con bocel: Sí – Huella de pavimento antideslizante: Sí – Borde de escalones con franja de señalización: No – Zócalo de protección lateral: ambos lados paredes – Pasamanos en: ambos lados – Tipo de pasamanos: sencillo – Altura de pasamanos: 1,05 m – Hueco bajo escalera protegido: no hay
Escalera nueva edificio	Comunica sótano con planta baja y 2ª planta con la terraza	Accesible con ascensor alternativo excepto el último tramo para llegar a la Terraza mirador que no es accesible	<ul style="list-style-type: none"> – Tipo de escalera: interior – Suelo de textura y color distinto en inicio y final: No – Altura de los escalones: 17 cm – Fondo de huella: 28 cm – Con tabica: Sí – Con bocel: No – Huella de pavimento antideslizante: Sí – Borde de escalones con franja de señalización: No – Zócalo de protección lateral: ambos lados paredes



Otras estancias y servicios	Ubicación	Tipo de itinerario	Características destacables
			<ul style="list-style-type: none"> – Pasamanos en: ambos lados – Tipo de pasamanos: sencillo – Altura de pasamanos: 98 cm – Hueco bajo escalera protegido: no hay
Ascensor (2 cabinas de iguales características una en cada extremo del edificio)	Comunica todas las plantas menos la terraza	Accesible	<ul style="list-style-type: none"> – Altura de los botones exteriores: 1 m – Ancho de la puerta: 80 cm – Ancho y fondo de cabina: 1,20 m x 1,08 m – Altura de la botonera interior: 1,10 m – 1,25 m – Altura del pasamanos: 92 cm – Espejo frente a la puerta: Sí – Suelo de textura y color distinto frente a puerta: No – Cabina con señales sonoras: Sí, solo en el exterior – Botones con números en: alitorrelieve y braille – Botones de color contrastado: Sí – Cabina con señales visuales: Sí – Botón de emergencia con testigo luminoso que confirme el registro de la llamada: Sí
Guardarropa/Tienda	Vestíbulo (Planta 0)	No accesible por los escalones aislados	<ul style="list-style-type: none"> – El personal del teatro lleva y recoge las prendas de las PMR al servicio de Guardarropa. – Tipo de mostrador: una altura – Altura de mostrador: 1,10 m – Espacio adecuado de circulación para la silla de ruedas: No
Bar	En vestíbulo, 1ª, 3ª planta y terraza	Solo es accesible la barra de la 1ª planta	<ul style="list-style-type: none"> – Carta en braille: No – Altura barra: 1,06 m
Señalización	General del establecimiento		<ul style="list-style-type: none"> – Rótulos de mismo formato: Sí – Altura de los rótulos: 1,70 – 1,80 m – Tamaño de letra: 3 cm – Textos e iconos de color contrastado: Sí – Textos e iconos en alitorrelieve: No – Iconos homologados: no



Dirección: Avenida San Sebastián, 8
38003 Santa Cruz de Tenerife
Teléfono: 922849057
Web: www.teatenerife.es



Información General

El Museo de Arte Moderno está en la parte antigua de Santa Cruz de Tenerife. El edificio es muy luminoso.

El museo tiene 3 plantas.

En la planta baja está la tienda, el mostrador de atención al público, la taquilla para comprar entradas, las consignas para guardar bolsos, las salas de exposición y las oficinas.

En la planta 1 está el salón de actos y los servicios.

En el sótano (planta -1) está la cafetería, el restaurante y la biblioteca.

Si tienes discapacidad física, puedes recorrer todo el museo. Hay ascensor.



Atención al público y otra información de interés

- Nadie en el museo sabe lengua de signos para personas sordas.
- Puedes entrar con perro de asistencia.
- Hay visitas guiadas para personas con discapacidad física, con discapacidad visual y con discapacidad intelectual.
- Reserva tu visita adaptada en el teléfono 922 849 057.
- El museo tiene un plan para personas con discapacidad en caso de peligro o emergencia.

Discapacidad Intelectual

- El museo no tiene información en lectura fácil.
- Sigue los carteles para recorrer el museo. Las salas de exposición están seguidas una de otra.
- Hay bancos para descansar en las salas de exposiciones.
- Para ir al servicio, sigue el cartel con las figuras de un hombre, una mujer y una persona en silla de ruedas. Los servicios también están marcados en el plano del museo.



Acceso, taquillas de venta de entradas y zona de atención al público

- El acceso se realiza a través de una zona peatonal con una longitud de **60 m**, un ancho libre de paso de **3 m** y con una inclinación promedio del **6,9%**.
- La puerta de acceso al hall de entrada es de vidrio, de doble hoja y abren hacia fuera. Estas permanecen abiertas en horario de atención al público y el ancho libre de paso de cada hoja es de **89 cm**.
- Después de la puerta de acceso hay un felpudo fijo al suelo.
- El itinerario hasta la zona de atención al público es accesible sin desniveles.
- En la zona de atención al público hay un espacio adecuado para la circulación con la silla de ruedas, el pavimento es homogéneo y no hay elementos voladizos que impliquen riesgo.
- El mostrador de atención al público tiene una altura de **1,05 m**, no adaptada para usuarios de silla de ruedas. No está equipado con bucle de inducción magnética.



Accesibilidad Física

Salas de exposiciones

- Las salas de exposiciones del museo están distribuidas en las plantas 0 y 1. Se accede a las de la planta 0 sin desniveles y a las de la planta 1 por medio del ascensor.
- El acceso a las distintas salas se realiza por huecos de paso con un ancho ≥ 80 cm.
- Las salas de exposiciones no tienen ningún tipo de desnivel, y entre muebles hay un espacio de circulación y maniobra para usuarios de silla de ruedas con un ancho mayor de **1,50 m**.
- El suelo de la sala es homogéneo y antideslizante.
- A lo largo del recorrido hay zonas de descanso con bancos sin reposabrazos.
- Algunas maquetas, expositores y vitrinas horizontales permiten la aproximación frontal de usuarios de silla de ruedas. Están situadas a una altura que varía entre **96 cm** y **76 cm** debajo hay un espacio libre de **65 cm** y **86 cm** de alto, más de **80 cm** de ancho y más de **40 cm** de fondo.
- Los cuadros y exposiciones verticales están a una altura que varía entre de **90 cm** y **2,50 m** permitiendo la aproximación frontal de usuarios de sillas de ruedas.
- En las paredes hay unas “porta fichas” de las exposiciones a **1,10 m** y **1,20 m**.

Audiovisuales

- En las exposiciones de la planta 0 del museo, hay varias salas en las que se proyectan los audiovisuales. El itinerario es accesible.
- Las salas no tienen desniveles y tienen algunos bancos fijos.
- La sala es diáfana los usuarios de silla de ruedas pueden situarse libremente.



Aseo adaptado



- En el establecimiento hay 3 cabinas de aseo para usuarios de silla de ruedas, situadas en cada planta del museo. Están señalizadas con el Símbolo Internacional de Accesibilidad (SIA) y se accede por un itinerario accesible.
- Todos los aseos adaptados son una cabina independiente de características similares.

Cabina de aseo adaptado de la planta 1

Nº de aseos adaptados: 3	Está señalizado con el SIA: sí
Puerta: abre hacia fuera con un ancho de 76 cm	Diámetro libre de giro en interior: Ø 1,50 m
Tipo de pomo: manilla	Cerrojo se abre desde el exterior: Sí
Tipo de iluminación: con sensor	En el interior hay un sistema de solicitud de ayuda: no
Lavabo	
Ubicación: dentro de la cabina	Tipo de grifo: de presión
Altura libre bajo el lavabo: 76 cm	Fondo libre bajo el lavabo: 47 cm
Altura del borde inferior del espejo: 1 m	Altura de los accesorios: 55 cm – 1,02 m
Inodoro	
Espacio de acceso al inodoro: frontal 75 cm, izquierdo 1,23 m	Altura del asiento: 40 cm
Tipo y altura de mecanismo de descarga: presión en pared a 1 m	En lado derecho, tipo de barra y altura: barra fija horizontal a 87 cm
En lado izquierdo, tipo de barra y altura: abatible 60 cm – 80 cm	Separación entre barras: 72 cm



Accesibilidad Visual

Salas de exposiciones

- Se accede a todas las salas de la planta 0 sin desniveles, y a las de las plantas superior e inferiores por medio del ascensor o de las escaleras circulares.
- El acceso a las distintas salas se realiza por huecos de paso amplios.
- El suelo es homogéneo y antideslizante.
- La iluminación general es homogénea y la dirigida al contenido expositivo no produce deslumbramientos.
- El mobiliario está distribuido de forma que no obstaculiza la circulación de personas con discapacidad visual.
- Los paneles y rótulos descriptivos tienen un soporte mate, contraste cromático entre textos y fondo, una fuente de fácil lectura para personas de baja visión y el tamaño de sus textos es de **2 cm**.

Audiovisuales

- En la exposición de la planta 0, hay una zona diáfana en la que se proyectan varios audiovisuales. El itinerario es accesible.
- Las imágenes del video no están complementadas con audiodescripción.



Accesibilidad Auditiva

Información y orientación

- Existen numerosos rótulos de señalización que facilitan la orientación dentro del establecimiento. Son fácilmente identificables con la vista.
- Las señales de evacuación en caso de emergencia son visuales y auditivas.

Salas de exposiciones y audiovisuales

- Hay un folleto que resume los contenidos de cada una de las exposiciones temporales.
- Las salas de audiovisuales no están equipadas con un bucle de inducción magnética.
- La narración, los diálogos y los sonidos del video no están subtítulos.

Aseos

- Las puertas de las cabinas de aseos no tienen un sistema de cierre con una señal visual de "ocupado o libre, ni una banda libre inferior que permita ver si hay alguien en su interior.

Otras estancias y servicios	Ubicación	Tipo de itinerario	Características destacables
Escalera	Comunican todas las plantas.	Accesible con ascensor alternativo	<ul style="list-style-type: none"> – Tipo de escalera: interior y circular – Suelo de textura y color distinto en inicio y final: No – Altura de los escalones: 17 cm – Fondo de huella: 24 - 55 cm con ancho irregular por la estructura circular – Con tabica: No – Con bocel: No – Huella de pavimento antideslizante: Sí – Borde de escalones con franja de señalización: No – Zócalo de protección lateral: No tienen – Pasamanos en: ambos lados – Tipo de pasamanos: sencillo – Altura de Pasamanos: 1,04 m – Hueco bajo escalera protegido: No hay
Ascensor (2 cabinas de similares características)	Comunican todas las plantas.	Accesible	<ul style="list-style-type: none"> – Altura de los botones exteriores: 1,05 m – Ancho de la puerta: 90 cm – Ancho y fondo de cabina: 1,13 m x 1,98 m – Altura de la botonera interior: 90 cm - 1,08 m – Altura del pasamanos: 90 cm – Espejo frente a la puerta: No, pero si lateral – Suelo de textura y color distinto frente a puerta: No



Otras estancias y servicios	Ubicación	Tipo de itinerario	Características destacables
			<ul style="list-style-type: none"> - Cabina con señales sonoras: Sí - Botones con números en: altorrelieve y braille - Botones de color contrastado: Sí - Cabina con señales visuales: Sí - Botón de emergencia con testigo luminoso que confirme el registro de la llamada: Sí
Tienda	A pie de calle antes de la calle inclinada de acceso en la puerta principal	Accesible	<ul style="list-style-type: none"> - Las puertas de acceso son de cristal, de doble hoja sin señalización y permanecen siempre abiertas y a continuación hay un arco de seguridad con un hueco libre de paso de 90 cm. - Altura del mostrador: 82 cm – 1,04 m - Baldas a una altura que varía entre: 40 cm, 70 cm, 90 cm y 1,90 m.
Biblioteca	Planta -1	Accesible con el ascensor	<ul style="list-style-type: none"> - Las puertas de acceso son de cristal, de doble hoja sin señalización y a continuación hay arco de seguridad con un hueco libre de paso de 90 cm. - Altura del mostrador: 78 cm – 1,08 m y con 25 cm de fondo libre lo que permite una posibilidad de acercamiento frontal para usuarios de sillas de ruedas - Altura bajo mesa: 64 cm - Ancho bajo mesa: 1,91 m - Fondo bajo mesa: 1,06 m
Salón de Actos	Planta 1ª	Accesible con el ascensor	<ul style="list-style-type: none"> - La puerta de acceso al auditorio es de madera de doble hoja, permanecen abiertas antes del evento y el ancho libre de paso de cada hoja es de 75 cm. - El Salón tiene dos espacios reservados para las Personas de Movilidad Reducida (PMR). Delante de la primera fila en los extremos y en la última fila y el itinerario es completamente accesible - Las plazas y filas reservadas no están señalizadas con el Símbolo Internacional de Accesibilidad (SIA). - El resto del salón está dispuesto en forma de grada.



Otras estancias y servicios	Ubicación	Tipo de itinerario	Características destacables
			<ul style="list-style-type: none"> – Cada plaza reservada para PMR tiene 1,15 m de ancho y 1,50 m de fondo aproximadamente y el pasillo de circulación por la sala tiene un ancho libre de paso de ≥ 90 cm – Los espacios libre de giro tienen un diámetro ≥ 1,50 m.
Cafetería/ Restaurante	Planta -1	Accesible	<ul style="list-style-type: none"> – Carta en braille: No – Altura barra: 1,14 m – Tipo de mesas: cuadradas con pata central – Altura de mesa: 73 cm – Altura bajo mesa: 70 cm – Ancho bajo mesa: 70 cm – Fondo bajo mesa: 30 cm
Consignas	Planta baja	Accesible	<ul style="list-style-type: none"> – Altura de los estanterías: 30 cm – 1,30 m – Sistema de cierre: moneda y llave
Señalización	General del establecimiento		<ul style="list-style-type: none"> – Rótulos de mismo formato: Sí – Altura de los rótulos: 80 cm – 2 m – Tamaño de letra: 2 a 6 cm – Textos e iconos de color contrastado: Sí – Iconos homologados: Sí



Museo de la Naturaleza y el Hombre



Dirección: C/ Fuente Morales, s/n (Antiguo Hospital Civil)
38003 Santa Cruz de Tenerife
Teléfono: 922535128
Web: www.museosdetenerife.org



i Información General

En el Museo de la Naturaleza y el Hombre se enseñan plantas y animales típicos de las Islas Canarias. También hay objetos antiguos de los primeros habitantes de las Islas Canarias para explicar sus costumbres.

El museo está en un antiguo hospital. Desde la recepción hay 2 partes para visitar.

En la parte de la derecha están las salas de ciencias naturales sobre animales y plantas.

En la parte izquierda están las salas de arqueología sobre objetos antiguos de los primeros habitantes de las Islas Canarias.

En cada parte hay 3 plantas. En todas las plantas hay servicios adaptados para personas con discapacidad física.

Desde el patio del museo se puede entrar en un restaurante, en un archivo de documentos del museo y a otro edificio con una sala para reuniones y actos y otra sala para exposiciones que está en el sótano.

Si tienes discapacidad física, puedes recorrer todo el museo. Hay ascensor.



Atención al público y otra información de interés

- Nadie en el museo sabe lengua de signos para personas sordas.
- Puedes entrar con perro de asistencia.
- Hay visitas guiadas y talleres específicos para personas con discapacidad física, con discapacidad visual y con discapacidad intelectual.
- Reserva tu actividad adaptada en el teléfono 922 535 128.
- Pide una silla de ruedas, si lo necesitas.
- Puedes utilizar audioguías para visitar el museo. Hay audioguías en español, inglés y alemán.
- Si tienes discapacidad visual, hay audioguías adaptadas. También hay folletos y planos en braille, altorrelieve y adaptado para personas con poca visión.
- Si tienes discapacidad auditiva, hay signoguías.
- El museo tiene un plan para personas con discapacidad en caso de peligro o emergencia.



Discapacidad Intelectual

- El museo no tiene información en lectura fácil.
- Sigue los carteles para recorrer el museo. Las salas de exposición están seguidas una de otra.
- Hay bancos para descansar en las salas de exposiciones.
- Los servicios tienen un cartel con las figuras de un hombre, una mujer y una persona en silla de ruedas. Los servicios están marcados en el plano del museo.

Acceso, taquillas de venta de entradas y zona de atención al público

- La entrada principal es accesible sin desniveles.
- La puerta de acceso al hall de entrada es de madera, de doble hoja y abre hacia dentro. Estas permanecen abiertas en horario de atención al público y el ancho libre de paso de cada hoja es de **77 cm**.
- Después de la puerta de acceso hay un felpudo encastrado al suelo.
- El itinerario hasta la zona de atención al público es accesible sin desniveles.
- En la zona de atención al público hay un espacio adecuado para la circulación con la silla de ruedas, el pavimento es homogéneo y no hay elementos voladizos que impliquen riesgo.
- El mostrador de atención al público tiene una altura adaptada permitiendo la aproximación lateral con silla de ruedas. Está equipado con bucle de inducción magnética.



Accesibilidad Física

Salas de exposiciones

- Las salas de exposiciones del museo están distribuidas en las plantas 0, 1 y 2. Se accede a las salas de la planta 0 sin desniveles y a las de las plantas 1 y 2 por medio del ascensor.
- El acceso a las distintas salas se realiza por huecos de paso con un ancho ≥ 80 cm.
- En las salas de exposiciones hay entre muebles un espacio de circulación y maniobra para usuarios de silla de ruedas con un ancho mayor de **1,50 m**.
- El suelo de la sala es homogéneo y antideslizante.
- A lo largo del recorrido hay zonas de descanso con sillas con reposabrazos.
- Algunas maquetas, expositores y vitrinas horizontales permiten la aproximación frontal de usuarios de silla de ruedas. Están situadas a una altura que varía entre **80 cm y 85 cm** debajo hay un espacio libre de **70 cm** de alto, más de **80 cm** de ancho y más de **30 cm** de fondo.
- Las pantallas interactivas táctiles están situadas a una altura media de **0,85 m y 1,30 m** y permiten la aproximación frontal de usuarios de sillas de ruedas.

Audiovisuales

- En las salas de exposiciones de la planta 0, se encuentran varias salas donde se proyectan los audiovisuales. Su itinerario es accesible.
- La sala no tiene desniveles es un espacio diáfano.



- No hay plazas reservadas para Personas de Movilidad Reducida, pero pueden situarse libremente en la sala.

Aseo adaptado



- En el establecimiento hay 4 cabinas de aseo para usuarios de silla de ruedas, tres situadas en cada planta del museo y otra junto a la sala de exposiciones del museo, en el sótano del edificio anexo. Están señalizadas con el Símbolo Internacional de Accesibilidad (SIA) y se accede por un itinerario accesible.
- Todos los aseos adaptados son una cabina independiente de similares características.

Cabina de aseo adaptado de la planta 1

Nº de aseos adaptados: 1	Está señalizado con el SIA: sí
Puerta: abre hacia fuera con un ancho de 83 cm	Diámetro libre de giro en interior: Ø 1,50 m
Tipo de pomo: manilla	Cerrojo se abre desde el exterior: Sí, con llave
Tipo de iluminación: con sensor e iluminación fija general del museo	En el interior hay un sistema de solicitud de ayuda: Sí, asociado a la alarma sonora y visual
Lavabo	
Ubicación: dentro la de cabina	Tipo de grifo: de presión
Altura libre bajo el lavabo: 74 cm	Fondo libre bajo el lavabo: 60 cm
Altura del borde inferior del espejo: 1,20 m	Altura de los accesorios: 1 – 1,20 m
Inodoro	
Espacio de acceso al inodoro: frontal 1,20 m, derecho 82 cm	Altura del asiento: 42 cm
Tipo y altura de mecanismo de descarga: presión en pared a 1 m y flexómetro en el propio inodoro	En lado derecho, tipo de barra y altura: barra abatible a 50 - 67 cm
En lado izquierdo, tipo de barra y altura: fija en forma de L a 66 cm – 1,07 m	Separación entre barras: 70 cm



Accesibilidad Visual

Salas de exposiciones

- Se accede a todas las salas de la planta 0 sin desniveles. A las de exposiciones de las plantas 1ª y 2ª por medio del ascensor o de las escaleras.
- El acceso a las distintas salas se realiza por huecos de paso amplios.
- El suelo es homogéneo y antideslizante.
- La iluminación general no es homogénea y la dirigida al contenido expositivo no produce deslumbramientos.
- El mobiliario está distribuido de forma que no obstaculiza la circulación de personas con discapacidad visual.
- En la planta 0, en el hall de entrada hay un plano háptico del museo con información en braille y en altorrelieve.
- Los paneles y rótulos descriptivos tienen un soporte mate, contraste cromático entre textos y fondo, una fuente de fácil lectura para personas de baja visión y el tamaño de sus textos es de entre **2 y 6 cm**.



- Existen en recepción “Libros de Sala”, en el que se explican los contenidos de la exposición, el tamaño de los textos es adecuado para personas de visión reducida.
- También para cada casa se dispone de un plano en braille y altorrelieve en el que se explica la distribución general de los contenidos de la exposición.

Audiovisuales

- En la exposición de la planta 0, específicamente en la zona de arqueología se proyectan varios audiovisuales. Su itinerario es accesible.
- Las imágenes del video no están complementados con audiodescripción, sólo contienen música de fondo.



Accesibilidad Auditiva

Información y orientación

- Existen numerosos rótulos de señalización que facilitan la orientación dentro del establecimiento. Son fácilmente identificables con la vista.
- Las señales de evacuación en caso de emergencia son visuales y auditivas.

Salas de exposiciones y salas de audiovisuales

- Hay un folleto y varios “Libros de sala” que resumen los contenidos de la exposición.
- Las salas de audiovisuales no están equipadas con un bucle de inducción magnética.
- Los sonidos del video no están subtítulos.

Aseos

- Las puertas de las cabinas de aseos tienen un sistema de cierre con una señal visual de “ocupado o libre”, y una banda libre inferior que permite ver si hay alguien en su interior.

Otras estancias y servicios	Ubicación	Tipo de itinerario	Características destacables
Escalera	Comunica todas las plantas	Accesible con ascensor alternativo	<ul style="list-style-type: none"> – Tipo de escalera: interior – Suelo de textura y color distinto en inicio y final: No – Altura de los escalones: 18 cm – Fondo de huella: 30 cm – Con tabica: No – Con bocel: Sí – Huella de pavimento antideslizante: Sí – Borde de escalones con franja de señalización: No – Zócalo de protección lateral: No – Pasamanos en: ambos lados – Tipo de pasamanos: sencillo – Altura de Pasamanos: 94 cm – Hueco bajo escalera protegido: No hay
Ascensor	Comunica todas las plantas	Accesible	<ul style="list-style-type: none"> – Altura de los botones exteriores: 1,10 m – Ancho de la puerta: 80 cm – Ancho y fondo de cabina: 1,06 m x 1,92 m



Otras estancias y servicios	Ubicación	Tipo de itinerario	Características destacables
			<ul style="list-style-type: none"> – Altura de la botonera interior: 1,17-1,30 m – Altura del pasamanos: vertical: 20 cm – 2 m – Espejo frente a la puerta: No – Suelo de textura y color distinto frente a puerta: No – Cabina con señales sonoras: Sí – Botones con números en: altorrelieve y braille – Botones de color contrastado: Sí – Cabina con señales visuales: Sí – Botón de emergencia con testigo luminoso que confirme el registro de la llamada: No
Aula Didáctica	Planta 0, patio derecho de la recepción	Accesible	<ul style="list-style-type: none"> – Altura de mesa multimedia: 74 cm – Altura bajo mesa: 64 cm – Ancho bajo mesa: 1,91 m – Fondo bajo mesa: 1,06 m – No están equipadas con un bucle de inducción magnética.
Sala de conferencias	Planta 1ª	Accesible con el ascensor.	<ul style="list-style-type: none"> – La puerta de acceso al auditorio es de madera de doble hoja. Ambas permanecen abiertas antes del evento. El ancho libre de paso de cada hoja es 76 cm. – En el Auditorio hay 2 espacios reservados para las Personas de Movilidad Reducida (PMR), así como espacio libre a partir de las últimas filas de asientos. En los extremos de la primera, y detrás de la última fila. El itinerario es completamente accesible. – Las plazas y filas reservadas no están señalizadas con el Símbolo Internacional de Accesibilidad (SIA). – Cada plaza reservada para PMR tiene 80 cm de ancho y 1,20 m de fondo aproximadamente y el pasillo de circulación por la sala tiene un ancho libre de paso de 1,20 m. Los espacios libre de giro tienen un diámetro \geq 1,50 m. – El suelo es horizontal en los espacios para PMR pero el resto de la sala tiene una inclinación del 6,9%.



Otras estancias y servicios	Ubicación	Tipo de itinerario	Características destacables
Cafetería/ Restaurante	Planta 0, patio derecho de la recepción	Accesible	<ul style="list-style-type: none">– Carta en braille: No (atención en mesa)– Altura barra: 1,13 m (atención en mesa)– Tipo de mesas: redondas de 4 patas– Altura de mesa: 73 cm– Altura bajo mesa: 71 cm– Ancho bajo mesa: 1,04 m– Fondo bajo mesa: 60 cm
Señalización	General del establecimiento		<ul style="list-style-type: none">– Rótulos de mismo formato: Sí– Altura de los rótulos: 80 cm – 2 m– Tamaño de letra: 2 a 6 cm– Textos e iconos de color contrastado: Sí– Iconos homologados: Sí



Parque Acuático Siam Park



Dirección: Costa Adeje
38660 Costa Adeje (Santa cruz de Tenerife)
Teléfono: 922822070
Web: www.siampark.net



Información General

Siam Park es un parque acuático. En el parque acuático hay piscinas, toboganes y otras atracciones para disfrutar con el agua.

En Siam Park también se organizan reuniones, conciertos y fiestas.

En Siam Park hay una escuela para aprender a montar en una tabla de surf.

Si tienes discapacidad física, hay zonas del parque con calles muy inclinadas.

Algunas atracciones no están adaptadas, sólo tienen escaleras.



Atención al público y otra información de interés

- Nadie en el parque sabe lengua de signos para personas sordas.
- Puedes entrar con perro de asistencia.
- Pide prestada una silla de ruedas, si lo necesitas.
- Si tienes discapacidad física y la atracción es segura, las personas de atención al público y los vigilantes te ayudan a subir a los flotadores.
- El parque tiene un plan para personas con discapacidad en caso de peligro o emergencia.

Discapacidad Intelectual

- La entrada principal imita un palacio antiguo. Hay 3 zonas de paso sin puertas. Entre las zonas de paso hay un cartel con información sobre el parque.
- Las taquillas para comprar las entradas están frente a la entrada principal. Mira los carteles con las indicaciones para encontrar la taquilla y el camino de entrada al parque.
- Pide un folleto con el plano del parque. En el folleto están dibujados los recorridos, las atracciones, las tiendas y los restaurantes. También están marcados los servicios.
- Los caminos del parque son como calles. Tienen un bordillo o una barandilla a cada lado y plantas.



- Sigue los carteles para ir a las atracciones. Todos los carteles son iguales y se ven con claridad.
- La entrada a cada atracción tiene un cartel con su nombre y las normas para subir a la atracción. Hay un metro para medir la altura de las personas. En algunos casos, debes tener una altura para entrar.
- En algunas atracciones sólo se puede entrar con escaleras. Las atracciones son “Vulcano”, “The Dragon”, “Jungle Snake”, “Power of Power” y “The Giant”.
- Algunas atracciones son accesibles. Se entra por una rampa. Las atracciones son “Piscina de olas”, “Lago” y “Naga Race”.
- Pide ayuda a las personas que trabajan en el parque, si lo necesitas. Están por los caminos, cerca de las atracciones y en puestos de información.
- Hay zonas de descanso con mesas y sillas. Algunas están cubiertas y otras al aire libre. Están cerca de los restaurantes.
- Los servicios tienen un cartel con las figuras de un hombre, una mujer y una persona en silla de ruedas. Todos los servicios del parque tienen una cabina para personas con discapacidad física.

Acceso, taquillas de venta de entradas y zona de atención al público

- La entrada principal del establecimiento desde el aparcamiento es completamente accesible.
- El pavimento del acceso es de asfalto y hormigón, es homogéneo y está en buen estado.
- La entrada principal imita un palacio antiguo. Hay 3 zonas de paso sin puertas, a continuación están las taquillas.
- Las taquillas tienen un vidrio de protección, no está equipada con un bucle de inducción y la persona se comunica con los visitantes por medio de un micrófono.
- El mostrador de la taquilla tiene una altura de **90 cm**, no adaptada para usuarios de silla de ruedas.
- Después de las taquillas y antes de comenzar el recorrido por el parque, hay un módulo de aseos, vestuarios, duchas y consignas.



Accesibilidad Física

Recorridos por el parque

- Las sendas peatonales por las que se accede a las distintas instalaciones tienen características similares.



- El pavimento de las sendas es de adoquín, hormigón y madera. Homogéneo, antideslizante y bien integrado con el entorno.
- En toda la longitud de las sendas hay un bordillo lateral a ambos lados, entre **10 y 40 cm** de altura.
- Las sendas tienen un sistema de drenaje que evita los encharcamientos.
- Las pendientes longitudinales de las sendas donde existen los mayores desniveles, varían entre **3,5% y 21,2%**.
- El ancho útil de paso de los senderos es mayor de **2 m** y en los cambios de dirección existe un espacio libre de giro \geq **1,50 m**.
- En el parque existen distintas zonas de descanso que no invaden las zonas de circulación de los senderos. El itinerario hasta las zonas de descanso es accesible para usuarios de silla de ruedas.
- Las zonas de descanso cuentan con mesas y sillas. En otros lugares hay bancos con y sin respaldo y sin reposabrazos, además de fuentes y papeleras al alcance de usuarios de silla de ruedas.
- La altura de los bancos es de **40 cm** y la de las papeleras de **1,07 m**.

Aseos y vestuarios adaptados



- En el establecimiento hay **9** cabinas de aseo para usuarios de silla de ruedas y 1 cabina de aseo con ducha adaptada situada en la entrada del parque. Están señalizadas con el Símbolo Internacional de Accesibilidad (**SIA**) y se accede a todas por un itinerario accesible.
- Los aseos adaptados son cabinas independientes y tienen características similares.
- Siempre hay aseos adaptados junto a los espacios de restauración existen cabinas de aseos.
- En los vestuarios de hombres y mujeres situados en la entrada del establecimiento hay una cabina adaptada y el itinerario es accesible. Frente a los vestuarios se encuentran las taquillas.
- La cabina adaptada dentro de los vestuarios está equipada con inodoro, lavabo y ducha.

Puerta general de los vestuarios: tipo de puerta con ancho de paso de 87 cm	Tipo de pomo: manilla
Taquillas (frente los vestuarios)	
Taquilla al alcance de usuarios de silla de ruedas: sí	Sistema de apertura de la taquilla: con llave y moneda
Altura mín. y máx. de las baldas: 40 cm y 1,75 m	Altura del mostrador de atención al público para las taquillas, vestuarios y aseos: 1,12 m
Cabina de aseo y ducha adaptados	
Nº de cabinas adaptadas: 1 para cada sexo	Está señalizada con el SIA: sí
Puerta: abre hacia fuera con un ancho de 87 cm	Diámetro libre de giro en interior: Ø 1,50 m
Tipo de pomo: manilla	Cerrojo se abre desde el exterior: no
Tipo de iluminación: general del parque	En el interior hay un sistema de solicitud de ayuda: no

Lavabo

Ubicación: dentro de la cabina	Tipo de grifo: de presión
Altura libre bajo el lavabo: 76 cm	Fondo libre bajo el lavabo: 40 cm
Altura del borde inferior del espejo: 1 m, no inclinado	Altura de los accesorios: 94 cm – 1,25 m

Inodoro

Espacio de acceso al inodoro: derecho 1,50 m, frontal 1,40 m	Altura del asiento: 40 cm
Tipo y altura de mecanismo de descarga: presión en pared a 1,20 m	En lado derecho, tipo de barra y altura: barra abatible a 70 - 86 cm
En lado izquierdo, tipo de barra y altura: no hay	

Ducha

Ancho y fondo del espacio de acceso: 1,50 m y 1,40 m	Plato de ducha: sin plato, ducha a ras de suelo
Suelo antideslizante: sí	Tipo de asiento de ducha: asiento de ducha fijo y abatible
Espacio correcto para hacer la transferencia al asiento: ancho \geq 80 cm y fondo \geq 1,20 m	Tipo de grifo, altura y ubicación: de presión a 1,05 m, en la misma pared del asiento fijo. No accesible por la espalda
Tipo de barra, altura y ubicación: no hay	Alcachofa regulable en altura: no
Tipo de mampara: sin mampara	

**Accesibilidad Visual****Recorridos por el parque**

- Las sendas peatonales por las que se accede a las distintas instalaciones tienen características similares.
- El pavimento de las sendas es de hormigón y madera, homogéneo, antideslizante y bien integrado con el entorno.
- En toda la longitud de las sendas hay un bordillo lateral a ambos lados o vegetación que sirve de referencia a personas que se desplazan con bastón guía.
- Algunos de los tramos de las sendas tienen una inclinación máxima del **21,2%**.
- Los itinerarios peatonales no disponen de referencias táctiles para personas con discapacidad visual, tales como pavimentos de textura distinta y color contrastado, mapas en braille y en altorrelieve, etc.

**Accesibilidad Auditiva****Información y orientación**

- Existen rótulos de señalización que facilitan la orientación dentro del parque. Son fácilmente identificables con la vista.
- En las taquillas se entrega a los visitantes un folleto en el que se indican los distintos itinerarios peatonales del parque y la ubicación de las diferentes atracciones y servicios.

Aseos

- Las puertas de las cabinas de aseos tienen un sistema de cierre con una señal visual de “ocupado o libre” y una banda libre inferior que permite ver si hay alguien en su interior.



Otras estancias y servicios	Ubicación	Tipo de itinerario	Características destacables
Aparcamiento	Explanada exterior frente las taquillas	Accesible	<ul style="list-style-type: none"> – El acceso vehicular es: libre con personal de seguridad de vigilancia del Parque – Tipo de pavimento: asfalto y homogéneo. – Número de plazas de estacionamiento reservadas para PMR: 2 – Señalizada con el SIA: en el pavimento. – Ancho y fondo de la plaza: 2,50 m x 5 m – Área de acercamiento lateral de 1,20 m de ancho: No
Cafetería, Restaurante	“Beach Club” Frente a la piscina de olas o playa	Accesible	<ul style="list-style-type: none"> – Hay distintas zonas de restauración distribuidas en el conjunto del parque – Carta en braille: No – Altura de las barras de las cafeterías del parque: 1,11 m – Altura de la barra buffet: 85 cm – Altura bajo la barra buffet: 84 – Fondo libre de la barra buffet: 37 – Ancho libre de paso del espacio lateral a la barra del buffet: ≥ 90 cm – La barra del buffet tiene en toda su longitud un espacio libre a la misma altura para empujar la bandeja. – Mesas de los espacios de restauración: <ul style="list-style-type: none"> – Altura de mesa: 73 cm – Altura bajo mesa: 69 cm – Ancho bajo mesa: 75 m – Fondo bajo mesa: 78 cm – Las PMR tienen prioridad de paso en los restaurantes. – Espacio adecuado de circulación para la silla de ruedas: sí
Tienda de souvenirs	En el itinerario	Accesible	<ul style="list-style-type: none"> – Hay varias tiendas distribuidas en el parque. – Tipo de mostrador: una altura – Altura de mostrador: varia entre 90 cm y 1,12 m – Espacio adecuado de circulación para la silla de ruedas: sí

Otras estancias y servicios	Ubicación	Tipo de itinerario	Características destacables
Atracciones	En el conjunto del recinto	Unas a accesibles y otras no	<ul style="list-style-type: none"> – Antes de entrar a cada atracción hay un panel informativo con las características necesarias para subir. Este panel a su vez informa y da recomendaciones de uso para todas las personas. Para entrar a algunas atracciones se requiere tener una altura mínima por criterios de seguridad. – Existen atracciones en las que las personas en silla de ruedas pueden transferirse a los asientos con ayuda del personal de atención al público. – Las PMR tienen prioridad a la hora de entrar a las atracciones y no necesitan hacer las colas.
El Anfiteatro	En un lateral del parque. Se accede por el interior del parque o por la puerta principal bordeando el parque.	Accesible con rampa para salvar los siete escalones de la entrada.	<ul style="list-style-type: none"> – Este espacio de representación es al aire libre. – Tipo de recorrido para la entrada de estos espacios: Accesible – Plazas reservadas para PMR: No hay, pero se colocan en la parte superior de las gradas que corresponde a la zona del acceso. – Cuando se realizan espectáculos, hay personal de atención al público. – La rampa alternativa a los escalones es circular tiene 10 m de longitud y un ancho de paso de 2,50 m. Tiene una inclinación que varía entre 3,5%, 6,9% y un máximo de 14%. Sin pasamanos. – Las escaleras que comunican las gradas tienen una altura de 14 cm.
Señalización	General del establecimiento		<ul style="list-style-type: none"> – Rótulos de mismo formato: Sí – Altura de los rótulos: 90 cm – 2,20 m – Tamaño de letra: 3 -7 cm – Textos e iconos de color contrastado: Sí – Textos e iconos sin braille ni altorrelieve – Iconos homologados: Sí



La Rioja



La Rioja

■ Casa de las Ciencias.....	805
■ Museo de la Verdura de Calahorra (Calahorra)	811
■ Museo Würth la Rioja (Agoncillo).....	816
■ Teatro Bretón.....	822



Casa de las Ciencias (Ayuntamiento de Logroño)



Dirección: C/ Ebro, 1
26006 Logroño (La Rioja)
Teléfono: 941 245 943
Web: www.logro-o.es/caselasciencias/



Información General

La Casa de las Ciencias es un centro cultural. Está en el antiguo Matadero de animales de la ciudad.

En la planta baja están la recepción, las salas de exposiciones y la biblioteca.

En la primera planta están la sala de conferencias, salas para talleres y cursos y las oficinas.

Si tienes discapacidad física, puedes visitar todas las plantas. Hay ascensores. Fuera del edificio hay una exposición junto al paseo del río Ebro.



Atención al público y otra información de interés

- Los trabajadores de la Casa de las Ciencias saben atender a personas con discapacidad.
- Nadie en la Casa de las Ciencias sabe lengua de signos para personas sordas.
- Puedes entrar con perro de asistencia.
- Hay visitas guiadas y talleres para personas con discapacidad física, con discapacidad visual y con discapacidad intelectual.
- Reserva tu actividad adaptada en el teléfono 941245943.
- La Casa de las Ciencias tiene un plan para personas con discapacidad en caso de peligro o emergencia.

Discapacidad Intelectual

- La Casa de las Ciencias no tiene información en lectura fácil.
- Sigue los carteles para visitar la exposición.
- Hay bancos con reposabrazos para descansar en algunas salas.
- Los servicios tienen un cartel con la palabra "Aseos" y las figuras de un hombre, una mujer y una persona en silla de ruedas.

Acceso y zona de atención al público

- Se accede al establecimiento por una calle sin acera por la que también circulan los vehículos.
- La entrada principal del establecimiento es accesible sin desniveles.
- Tiene una puerta de doble hoja que abren hacia fuera. Cada hoja tiene un ancho libre de paso es de **95 cm**.
- Antes de la puerta hay un felpudo fijo al suelo.
- El itinerario hasta la zona de atención al público es accesible sin desniveles.
- En la zona de atención al público hay un espacio adecuado para la circulación con la silla de ruedas, el pavimento es homogéneo y no hay elementos voladizos que impliquen riesgo.
- El mostrador de atención al público tiene una altura de **1,14 m**, no adaptada para usuarios de silla de ruedas.



Accesibilidad Física

Salas de exposiciones

- Las salas de exposiciones están distribuidas en la planta baja y se accede a las mismas por un itinerario accesible sin desniveles.
- Todas las puertas de acceso a las distintas salas permanecen abiertas en horario de visita y sus anchos de paso son de **1,48 m**.
- Las salas de exposiciones no tienen ningún tipo de desnivel, y entre muebles hay un espacio de circulación y maniobra para usuarios de silla de ruedas con un ancho de más de **1,50 m**.
- El suelo de la sala es sin desniveles, homogéneo y antideslizante.
- A lo largo del recorrido hay zonas de descanso con bancos con reposabrazos.
- La Sala alberga exposiciones temporales y las maquetas, expositores y vitrinas horizontales del interior varían de acuerdo con cada exposición.
- En el exterior hay maquetas y experimentos con alturas y espacios de aproximación variables.
- Sólo hay una pantalla interactiva permanente, está fuera del alcance de usuarios de silla de ruedas y no permite la aproximación frontal.

Biblioteca

- La Biblioteca está situada en la planta baja, al lado izquierdo de la entrada principal y se accede a la misma por un itinerario accesible sin desniveles.
- Tiene una única sala de lectura que cuenta con un mostrador de atención al público. Este tiene dos alturas, una de **1,10 m** y otra de **75 cm**. La parte baja permite la aproximación frontal con la silla de ruedas.
- La sala no tiene ningún tipo de desnivel, y entre muebles hay un espacio de circulación y maniobra para usuarios de silla de ruedas con un ancho de más de **1,50 m**. Aunque en la zona de lectura detrás del mostrador de atención existe un estrechamiento puntual de **90 cm** de ancho.
- El ancho libre de paso entre estanterías es de **1,20 m**.
- El suelo de la sala es sin desniveles, homogéneo y antideslizante.
- Las mesas de lectura permiten la aproximación frontal de usuarios de silla de ruedas. Su altura es de **74 cm**, debajo hay un espacio libre de **71 cm** de alto, **1,25 m** de ancho y más de **60 cm** de fondo.



- Las baldas de las estanterías tienen la misma altura y están situadas entre los **1,16 m** y **20 cm**. El personal de atención al público ayuda a alcanzar los objetos solicitados.
- Los ordenadores en los que se consulta la disponibilidad de los materiales están situados en una mesa de **74 cm** de altura. Debajo hay un espacio libre de **64 cm** de alto, **69 cm** de ancho y **62 cm** de fondo que permite la aproximación frontal con la silla de ruedas.
- Los ordenadores no cuentan con productos de apoyo útiles para personas con dificultades de manipulación.

Sala de Conferencias

- Está situada en la planta **1** y el itinerario es accesible.
- La sala no tiene desniveles y los asientos son móviles.
- No hay plazas reservadas para **PMR**.

Aseo adaptado



- En el establecimiento hay **1** cabina de aseo para usuarios de silla de ruedas, situada en la planta baja, cerca de las escaleras y de una de las salas de exposiciones. Está señalizada con el Símbolo Internacional de Accesibilidad (SIA) y se accede a esta por un itinerario accesible.
- El aseo adaptado es una cabina independiente.

Cabina de aseo adaptado

Nº de aseos adaptados: 1	Está señalizado con el SIA: sí
Puerta: abre hacia dentro con un ancho de 77 cm	Diámetro libre de giro en interior: Ø 1,50 m
Tipo de pomo: manilla	Cerrojo se abre desde el exterior: no
Tipo de iluminación: con interruptor	En el interior hay un sistema de solicitud de ayuda: no

Lavabo

Ubicación: dentro de cabina	Tipo de grifo: de presión
Altura libre bajo el lavabo: 62 cm	Fondo libre bajo el lavabo: mayor de 60 cm
Altura del borde inferior del espejo: 96 cm, no inclinado	Altura de los accesorios: 84 cm

Inodoro

Espacio de acceso al inodoro: frontal 1,20 m	Altura del asiento: 54 cm (regulable)
Tipo y altura de mecanismo de descarga: presión en cisterna a 76 cm	En lado derecho, tipo de barra y altura: barra horizontal fija a 77 cm
En lado izquierdo, tipo de barra y altura: barra horizontal en forma de L fija, a 76 cm	Separación entre barras: 77 cm



Accesibilidad Visual

Salas de exposiciones

- Se accede a las distintas salas de exposiciones por un itinerario accesible sin desniveles.
- Las puertas de acceso tiene dos hojas de vidrio que abren hacia fuera, permanecen abiertas en horario de atención al público. No están señalizadas con franjas horizontales de color contrastado.
- El suelo es sin desniveles, homogéneo y antideslizante.
- La iluminación general es homogénea y la dirigida al contenido expositivo no produce deslumbramientos.
- El mobiliario está distribuido de forma que no obstaculiza la circulación de personas con discapacidad visual y no hay elementos voladizos que impliquen riesgo.
- La sala alberga exposiciones temporales por lo que las maquetas, expositores y vitrinas horizontales en el interior varían de acuerdo con cada exposición, así como los paneles y rótulos descriptivos.
- En el exterior hay maquetas y experimentos con información en braille y pueden ser tocados por personas con discapacidades visuales.

Biblioteca

- La Biblioteca está situada en la planta baja, al lado izquierdo de la entrada principal y se accede a la misma por un itinerario accesible sin desniveles.
- La puerta de acceso tiene dos hojas de vidrio que abren hacia fuera, permanecen abiertas en horario de atención al público. No están señalizadas con franjas horizontales de color contrastado.
- El suelo es sin desniveles, homogéneo y antideslizante.
- La iluminación de la sala es homogénea. Las mesas de lectura disponen de iluminación directa previa petición.
- No hay elementos voladizos que impliquen riesgo.
- La biblioteca no dispone de audiolibros, libros en braille, etc. Sí dispone de DVDs, muchos de los cuales tienen la posibilidad de poner subtítulos a través del menú.
- Los ordenadores no cuentan con productos de apoyo útiles para personas con discapacidad visual.

Sala de Conferencias

- Está situada en la planta 1 y el itinerario es accesible.
- Las mesas y sillas de la sala son móviles.



Accesibilidad Auditiva

Información y orientación

- Existen rótulos de señalización que facilitan la orientación dentro del establecimiento. Son fácilmente identificables con la vista.
- Las señales de evacuación en caso de emergencia auditivas.

Salas de exposiciones y Sala de Conferencias

- Debido a que los contenidos de las exposiciones varían frecuentemente, algunas exposiciones cuentan con folleto informativo y otras no.
- La sala de conferencia no tienen bucle de inducción magnética.



Biblioteca

- La biblioteca tiene rótulos de señalización que indica la distribución de los libros, revistas, CDs y películas por tema.

Aseos

- Las puertas de las cabinas de aseos no tienen un sistema de cierre con una señal visual de “ocupado o libre”, pero sí cuentan con una banda libre inferior que permite ver si hay alguien en su interior.

Otras estancias y servicios	Ubicación	Tipo de itinerario	Características destacables
Escalera del edificio	Todas las plantas (0 y 1ª)	Accesible / con ascensor alternativo	<ul style="list-style-type: none"> Tipo de escalera: interior Suelo de textura y color distinto en inicio y final: No Altura de los escalones: 17 cm. Fondo de huella: 30 cm Con tabica: No Con bocel: No Huella de pavimento antideslizante: Sí Borde de escalones con franja de señalización: No Zócalo de protección lateral: no hay Pasamanos en: ambos lados Tipo de pasamanos: sencillo Altura de Pasamanos : 1,13 m Hueco bajo escalera protegido: No
Ascensor	Todas las plantas (0 y 1ª)	Accesible	<ul style="list-style-type: none"> Altura de los botones exteriores: 1,09 m Ancho de la puerta: 80,5 cm Ancho y fondo de cabina: 1,06 m x 1,38 m Altura de la botonera interior: 1,21 m - 1,09 m Altura del pasamanos: no hay Espejo frente a la puerta: Sí Suelo de textura y color distinto frente a puerta: No Cabina con señales sonoras: No Botones con números en: altorrelieve y braille Botones de color contrastado: No Cabina con señales visuales: Sí Botón de emergencia con testigo luminoso que confirme el registro de la llamada: Sí



Otras estancias y servicios	Ubicación	Tipo de itinerario	Características destacables
Señalización	General del establecimiento	Practicable	<ul style="list-style-type: none">– Rótulos de mismo formato: Sí– Altura de los rótulos: 1,76 m – 1,73 m– Tamaño de letra: de 1 a 2 cm– Textos e iconos de color contrastado: Sí– Iconos homologados: Sí



Museo de la Verdura de Calahorra



Dirección: C/ Cuesta de la Catedral, 5
26500 Calahorra (La Rioja)
Teléfono: 941147423
Web: www.ayto-calahorra.es



Información General

El Museo de la Verdura de Calahorra enseña cómo se producen las verduras y cómo llegan a nuestras casas.

Es el primer museo de España dedicado a las verduras.

El museo está en un antiguo convento y tiene tres plantas.

En la planta baja está la entrada principal, el mostrador de información, una sala de exposiciones y una sala de usos diferentes, como conferencias o reuniones.

En la primera planta hay más salas de exposiciones.

En la segunda planta están la tienda, la cafetería y la salida. La salida sirve de entrada para personas con discapacidad física.

Si tienes discapacidad física, puedes visitar todas las plantas del museo. Hay un ascensor.



Atención al público y otra información de interés

- Nadie en el museo sabe lengua de signos para personas sordas.
- Puedes entrar con perro de asistencia.
- Hay visitas guiadas y talleres para personas con discapacidad física, con discapacidad visual y con discapacidad intelectual.
- Reserva tu actividad adaptada en el teléfono 941 14 74 26 y en el correo electrónico museodelaverdura@ayto-calahorra.es
- El museo tiene un plan para personas con discapacidad en caso de peligró o emergencia.

Discapacidad Intelectual

- Pide información en lectura fácil en el mostrador de información.
- No hay carteles para seguir la visita del museo. Pide ayuda en información si lo necesitas.
- Hay bancos para descansar en algunas salas del museo.
- Los servicios tienen un cartel con las figuras de un hombre, una mujer, una persona en silla de ruedas y la palabra "Aseos".



Acceso y zona de atención al público

- La entrada principal del establecimiento tiene un escalón de altura variable porque la calle de acceso tiene una cuesta pronunciada, si es necesario el museo cuenta con una rampa móvil para salvar este desnivel pero no es accesible por su inestabilidad y pendiente.
- El acceso alternativo se realiza por la Plaza de San Francisco, desde la calle hasta la entrada del museo hay un desnivel de tres escalones con una rampa alternativa.
- La rampa es accesible, tiene un tramo de **3,03 m** de longitud, con una inclinación del **10,5%**. Su ancho libre de paso es de **1,12 m** y dispone de un doble pasamanos a un lado prolongado en los extremos. El inicio y final de la rampa no están señalizados con una franja de textura distinta y color contrastado que alerte del desnivel.
- El acceso alternativo se realiza por la **2ª** planta del museo, donde está ubicada la tienda.
- Este tiene dos puertas contiguas de características similares. Son de vidrio, de doble hoja y abren hacia ambos lados. Su ancho libre de paso es de **1,60 m**. Están señalizadas con dos círculos de color contrastado.
- Antes de la primera puerta hay un felpudo fijo al suelo.
- El itinerario hasta la zona de atención al público es accesible por medio del ascensor.
- En la zona de atención al público hay un espacio adecuado para la circulación con la silla de ruedas, el pavimento es homogéneo y no hay elementos voladizos que impliquen riesgo.
- El mostrador de atención al público tiene dos alturas, una de **1,10 m** y otra de **75 cm**. La parte baja permite la aproximación frontal de la silla de ruedas. No está equipado con bucle de inducción magnética.



Accesibilidad Física

Salas de exposiciones

- Las salas de exposiciones del museo están distribuidas en las plantas **0 y 1ª**. Se accede a todas las salas sin desniveles, por medio de un ascensor.
- El acceso a las distintas salas se realiza por huecos de paso con un ancho mayor de **80 cm**.
- Las salas de exposiciones no tienen ningún tipo de desnivel, y entre muebles hay un espacio de circulación y maniobra para usuarios de silla de ruedas con un ancho mayor de **1,50 m**.
- El suelo de la sala es homogéneo y antideslizante.
- A lo largo del recorrido hay zonas de descanso con bancos sin reposabrazos.
- Las maquetas, expositores y vitrinas horizontales permiten la aproximación frontal de usuarios de silla de ruedas. Están situadas a **80 cm** de altura, debajo hay un espacio libre de **70 cm** de alto, más de **80 cm** de ancho y más de **60 cm** de fondo.
- Las pantallas interactivas de la exposición están dispuestas a diferentes alturas, algunas fuera del alcance de usuarios de sillas de ruedas y otras que permiten su aproximación lateral, situadas a **80 cm** de altura.



Sala de usos múltiples

- Está situada en la planta baja y el itinerario es accesible.
- La sala no tiene desniveles.
- Las mesas y sillas son móviles.
- No hay plazas reservadas para PMR.

Aseo adaptado



- En el establecimiento hay 1 cabina de aseo para usuarios de silla de ruedas, situada en la planta baja, al lado de la recepción, en el vestíbulo principal. Está señalizada con el Símbolo Internacional de Accesibilidad (SIA) y se accede por un itinerario accesible.
- El aseo adaptado es una cabina independiente.

Aseo adaptado en planta baja

Puerta general de los aseos: abre hacia dentro con ancho de paso de 87 cm	Tipo de pomo: manilla
Cabina de aseo adaptado	
Nº de aseos adaptados: 1	Está señalizado con el SIA: sí
Puerta: abre hacia dentro con un ancho de 88 cm	Diámetro libre de giro en interior: Ø 1,40 m
Tipo de pomo: manilla	Cerrojo se abre desde el exterior: sí
Tipo de iluminación: con sensor	En el interior hay un sistema de solicitud de ayuda: no
Lavabo	
Ubicación: dentro de cabina	Tipo de grifo: de presión
Altura libre bajo el lavabo: 69 cm	Fondo libre bajo el lavabo: 43 cm
Altura del borde inferior del espejo: no hay	Altura de los accesorios: de 1,04 a 1,23 m
Inodoro	
Espacio de acceso al inodoro: frontal 93 cm, derecho 1,20 m	Altura del asiento: 41 cm
Tipo y altura de mecanismo de descarga: presión en cisterna a 78 cm	En lado derecho, tipo de barra y altura: barra horizontal abatible a 70 cm
En lado izquierdo, tipo de barra y altura: barra horizontal fija a 69 cm	Separación entre barras: 84 cm



Accesibilidad Visual

Salas de exposiciones

- Se accede a las distintas salas de exposiciones de la planta baja sin desniveles y a las de la 1ª planta por medio de un ascensor.
- El acceso a las distintas salas se realiza por huecos de paso amplios.
- El suelo es sin desniveles, homogéneo y antideslizante.
- La iluminación general es homogénea y la dirigida al contenido expositivo no produce deslumbramientos.

- El mobiliario está distribuido de forma que no obstaculiza la circulación de personas con discapacidad visual; sin embargo, en la planta baja hay una maqueta táctil en voladizo que implica riesgo.
- En la exposición hay maquetas y reproducciones de objetos que pueden ser tocados por personas con discapacidades visuales.
- Los paneles y rótulos descriptivos tienen un soporte mate, contraste cromático entre textos y fondo, una fuente de fácil lectura y el tamaño de sus textos es de 1 cm.

Sala de usos múltiples

- Está situada en la planta baja y el itinerario es accesible.
- Dispone de mesa de reuniones y sillas móviles.



Accesibilidad Auditiva

Información y orientación

- Existen rótulos de señalización que facilitan la orientación dentro del establecimiento. Son escasos, sólo están señalizados los aseos, la cafetería y la tienda. Por su color gris no contrastado no son fácilmente identificados con la vista.
- Las señales de evacuación en caso de emergencia son visuales y auditivas.

Salas de exposiciones y sala de usos múltiples

- Hay un folleto que resume los contenidos de la exposición permanente, e indica el itinerario sugerido para la visita.
- Los videos de la exposición no están subtítulos.
- La sala de usos múltiples no está equipada con un bucle de inducción magnética.

Aseos

- Las puertas de las cabinas de aseos no tienen un sistema de cierre con una señal visual de “ocupado o libre”, ni una banda libre inferior que permita ver si hay alguien en su interior.

Otras estancias y servicios	Ubicación	Tipo de itinerario	Características destacables
Escalera del edificio	0, 1ª y 2ª	Accesible con ascensor alternativo	<ul style="list-style-type: none"> – Tipo de escalera: interior – Suelo de textura y color distinto en inicio y final: No – Altura de los escalones: 18,5 cm – Fondo de huella: 29 cm – Con tabica: Sí – Con bocel: Sí – Huella de pavimento antideslizante: Sí – Borde de escalones con franja de señalización: No – Zócalo de protección lateral: no hay – Pasamanos en: ambos lados – Tipo de pasamanos: sencillo – Altura de Pasamanos : 1,03 m – Hueco bajo escalera protegido: No hay



Otras estancias y servicios	Ubicación	Tipo de itinerario	Características destacables
Ascensor	0, 1ª y 2ª	Accesible	<ul style="list-style-type: none"> – Altura de los botones exteriores: 1,12 m – Ancho de la puerta: 80 cm – Ancho y fondo de cabina: 99 cm x 1,20 m – Altura de la botonera interior: 1,06 m – 1,25 m – Altura del pasamanos: 1 m – Espejo frente a la puerta: Sí – Suelo de textura y color distinto frente a puerta: No – Cabina con señales sonoras: No – Botones con números en: altorrelieve y braille – Botones de color contrastado: No – Cabina con señales visuales: Sí – Botón de emergencia con testigo luminoso que confirme el registro de la llamada: Sí – Para ir a las plantas 0ª y 1ª con el ascensor es necesario pedirle al personal del museo que accione el botón por medio de una llave, pues su uso es restringido ya que se comparte con el Albergue
Consigna (son del mismo tipo)	Planta baja, vestíbulo de aseos	Accesible	<ul style="list-style-type: none"> – No hay mostrador. – Altura máxima y mínima de taquillas: 25 cm y 1,60 m
Tienda	Indicar planta y ubicación	Accesible	<ul style="list-style-type: none"> – Tipo de mostrador: una altura – Altura de mostrador: 1,12 m – Espacio adecuado de circulación para la silla de ruedas: Sí
Señalización	General del establecimiento	Accesible	<ul style="list-style-type: none"> – Rótulos de mismo formato: Sí – Altura de los rótulos: 1,76 m – 1,90 m – Tamaño de letra: 3,5 cm – Textos e iconos de color contrastado: Sí – Iconos homologados: Sí



Museo Würth La Rioja



Dirección: Pol. Ind. El Sequero.
Avda. Cameros pcls. 86 - 88
26150 Agoncillo (La Rioja)
Teléfono: 941010410
Web: www.museowurth.es



Información General

El Museo Würth está en un edificio moderno.

El museo tiene una exposición de pinturas y esculturas hechas en los últimos años.

Tiene tres plantas abiertas al público.

En la planta sótano (planta -1) hay tres salas de exposiciones y una sala de proyecciones de vídeo.

En la planta baja están la tienda, el mostrador de información, la cafetería y otras salas de exposiciones.

En la primera planta están las oficinas del museo. Las oficinas están cerradas para el público.

En la segunda planta hay más salas de exposiciones.

Si tienes discapacidad física, puedes visitar todas las plantas del museo. Hay ascensores.



Atención al público y otra información de interés

- Los trabajadores del museo saben atender a personas con discapacidad.
- Nadie en el museo sabe lengua de signos.
- Puedes entrar con perro de asistencia.
- Hay visitas guiadas y talleres para personas con discapacidad intelectual.
- Reserva tu actividad adaptada en el teléfono 941 01 04 10.
- Puedes utilizar audioguías para visitar el museo. Hay audioguías en español, inglés y alemán.
- Pide prestada una silla de ruedas, si lo necesitas.
- Pide una banqueta para descansar en la visita.
- El museo tiene un plan para personas con discapacidad en caso de peligro o emergencia.



Discapacidad Intelectual

- El museo no tiene información en lectura fácil.
- La exposición empieza después de pasar por la tienda. Sigue los carteles para hacer la visita.
- Hay bancos para descansar en algunas salas del museo.
- Los servicios están en el sótano (planta -1) y en la planta baja. Los servicios tienen un cartel con las figuras de un hombre, una mujer, una persona en silla de ruedas y la palabra “Aseos”.

Acceso y zona de atención al público

- La entrada principal del establecimiento es accesible sin desniveles.
- Esta tiene dos puertas contiguas de características similares. Son parcialmente acristaladas, de doble hoja y abren hacia fuera. Cada hoja tiene un ancho libre de paso de **95 cm**. La parte acristalada es estrecha y no requiere ningún tipo de señalización para que ser percibida por personas con discapacidad visual.
- Entre las puertas contiguas hay un felpudo fijo al suelo.
- El itinerario hasta la zona de atención al público es accesible sin desniveles.
- En la zona de atención al público hay un espacio adecuado para la circulación con la silla de ruedas, el pavimento es homogéneo y no hay elementos voladizos que impliquen riesgo.
- El mostrador de atención al público tiene una altura de **1,10 m**, no adaptada para usuarios de silla de ruedas. Tampoco está equipado con bucle de inducción magnética.



Accesibilidad Física

Salas de exposiciones

- Las salas de exposiciones del museo están distribuidas en las plantas **-1, 0 y 2ª**. Se accede a las salas de la planta baja sin desniveles y a las del resto de plantas por medio del ascensor.
- Todas las puertas de acceso a las distintas salas permanecen abiertas en horario de visita y sus anchos de paso son mayores de **1,20 m**.
- Las salas de exposiciones no tienen ningún tipo de desnivel, y entre muebles hay un espacio de circulación y maniobra para usuarios de silla de ruedas con un ancho de más de **1,50 m**.
- El suelo de la sala es homogéneo y antideslizante.
- A lo largo del recorrido hay zonas de descanso con bancos sin reposabrazos.
- La altura de las maquetas, expositores y vitrinas horizontales varían de acuerdo con cada exposición.

Sala de audiovisuales

- Está situada en la planta **-1** y el itinerario es accesible.
- La sala no tiene desniveles y los asientos son móviles.
- No hay plazas reservadas para PMR.



Aseo adaptado



- En el establecimiento hay una **cabina de aseo para usuarios de silla de ruedas**, situada en la planta baja, cerca de la recepción y frente a la consigna. Está señalizada con el Símbolo Internacional de Accesibilidad (**SIA**) y se accede a ésta por un itinerario accesible.
- El aseo adaptado es una cabina independiente.

Aseo adaptado de la planta baja, cabina independiente

Puerta general de los aseos: abre hacia dentro con ancho de paso de 86 cm	Tipo de pomo: manilla
Cabina de aseo adaptado	
Nº de aseos adaptados: 1	Está señalizado con el SIA: sí
Puerta: abre hacia dentro con un ancho de 86 cm	Diámetro libre de giro en interior: Ø1,40 m
Tipo de pomo: manilla	Cerrojo se abre desde el exterior: no
Tipo de iluminación: con sensor	En el interior hay un sistema de solicitud de ayuda: no
Lavabo	
Ubicación: dentro de cabina	Tipo de grifo: monomando
Altura libre bajo el lavabo: 76 cm	Fondo libre bajo el lavabo: 20 cm, con pedestal
Altura del borde inferior del espejo: 95 cm, no inclinado	Altura de los accesorios: de 96 cm a 1 m
Inodoro	
Espacio de acceso al inodoro: frontal 90 cm, derecho 1,24 m	Altura del asiento: 40 cm
Tipo y altura de mecanismo de descarga: presión en pared a 98 cm	En lado derecho, tipo de barra y altura: barra horizontal abatible a 83 cm
En lado izquierdo, tipo de barra y altura: barra horizontal fija a 82 cm	Separación entre barras: 51 cm



Accesibilidad Visual

Salas de exposiciones

- Se accede a las distintas salas de exposiciones sin desniveles o por medio de un ascensor.
- Todas las puertas de acceso a las distintas salas permanecen abiertas en horario de visita.
- El suelo de las salas es sin desniveles, homogéneo y antideslizante.
- La iluminación general es homogénea y la dirigida al contenido expositivo no produce deslumbramientos.



- El mobiliario está distribuido de forma que no obstaculiza la circulación de personas con discapacidad visual y no hay elementos voladizos que impliquen riesgo.
- En la exposición hay planos en relieve y una pieza de la estructura de la fachada, que pueden ser tocados por personas con discapacidades visuales.
- Los paneles y rótulos descriptivos tienen un soporte mate, contraste cromático entre textos y fondo y el tamaño de sus textos es de **1,5 cm**, pero la fuente utilizada no es de fácil lectura.

Sala de audiovisuales

- Está situada en la planta -1 y el itinerario es accesible.
- La narración y los diálogos del video no están complementados con audiodescripción.
- El suelo de la sala es horizontal, las sillas son móviles y no hay elementos voladizos que impliquen riesgo.



Accesibilidad Auditiva

Información y orientación

- Existen rótulos de señalización que facilitan la orientación dentro del establecimiento. Son fácilmente identificables con la vista.
- Las señales de evacuación en caso de emergencia son visuales y auditivas.

Salas de exposiciones y sala de audiovisuales

- Hay un folleto que resume los contenidos de las exposiciones e indica el itinerario sugerido para la visita.
- La sala de audiovisuales no está equipada con un bucle de inducción magnética.
- La narración y los diálogos del video están subtítulos en varios idiomas (castellano, inglés y alemán).

Aseos

- Las puertas de las cabinas de aseos tienen un sistema de cierre con una señal visual de “ocupado o libre” y una banda libre inferior que permite ver si hay alguien en su interior.

Otras estancias y servicios	Ubicación	Tipo de itinerario	Características destacables
Aparcamiento	Exterior en planta baja	Accesible	<ul style="list-style-type: none"> – Tipo de pavimento: asfalto – Número de plazas de estacionamiento reservadas para PMR: 4 – Señalizada con el SIA: en el pavimento – Ancho y fondo de la plaza: 2,90 m x 4,50 m – Área de acercamiento lateral de 1,20 m de ancho: No hay



Otras estancias y servicios	Ubicación	Tipo de itinerario	Características destacables
Escalera cercana al ascensor	Comunica todas las plantas del edificio	Accesible con ascensor alternativo	<ul style="list-style-type: none"> – Tipo de escalera: interior – Suelo de textura y color distinto en inicio y final: No – Altura de los escalones: 17,5 cm – Fondo de huella: 30 cm – Con tabica: No – Con bocel: No – Huella de pavimento antideslizante: Sí – Borde de escalones con franja de señalización: No – Zócalo de protección lateral: no hay – Pasamanos en: un lado – Tipo de pasamanos: sencillo – Altura de Pasamanos: 1 m – Hueco bajo escalera protegido: No
Escalera central del edificio	Comunica la planta baja con la -1 en el área de exposiciones	Accesible con ascensor alternativo	<ul style="list-style-type: none"> – Tipo de escalera: interior – Suelo de textura y color distinto en inicio y final: No – Altura de los escalones: 17 cm – Fondo de huella: 30 cm – Con tabica: Sí – Con bocel: No – Huella de pavimento antideslizante: Sí – Borde de escalones con franja de señalización: Sí – Zócalo de protección lateral: Sí – Pasamanos en: ambos lados – Tipo de pasamanos: sencillo – Altura de Pasamanos: 1,03 m – Hueco bajo escalera protegido: No hay
Ascensor	Comunica todas las plantas del edificio	Accesible	<ul style="list-style-type: none"> – Altura de los botones exteriores: de 97 cm a 1,03 m – Ancho de la puerta: 1 m – Ancho y fondo de cabina: 1,30 m x 1,50 m – Altura de la botonera interior: 90 cm – 1,22 m – Altura del pasamanos: 91,5 cm – Espejo frente a la puerta: No, ascensor panorámico



Otras estancias y servicios	Ubicación	Tipo de itinerario	Características destacables
			<ul style="list-style-type: none"> – Suelo de textura y color distinto frente a puerta: No – Cabina con señales sonoras: Sí – Botones con números en: altorrelieve y braille – Botones de color contrastado: No – Cabina con señales visuales: Sí – Botón de emergencia con testigo luminoso que confirme el registro de la llamada: No
Consigna (son del mismo tipo)	Planta baja cerca del mostrador de recepción	Accesible	<ul style="list-style-type: none"> – Sin mostrador – Altura máxima y mínima de taquillas: 30 cm y 1,75 m – Espacio adecuado de circulación para la silla de ruedas: Sí
Cafetería	Planta baja detrás del mostrador de recepción	Accesible	<ul style="list-style-type: none"> – Altura barra: 1,20 m – Altura de mesa: 75 cm – Altura bajo mesa: 72,5 cm – Ancho bajo mesa: 67 cm – Fondo bajo mesa: mayor de 60 cm
Tienda de souvenirs	Planta baja frente al mostrador de recepción	Accesible	<ul style="list-style-type: none"> – El mostrador es el mismo de recepción su altura es de 1,10 m – Espacio adecuado de circulación para la silla de ruedas: Sí
Señalización	General del establecimiento	Accesible	<ul style="list-style-type: none"> – Rótulos de mismo formato: Sí – Altura de los rótulos: 30 cm – 1,70 m – Tamaño de letra: 3 cm – Textos e iconos de color contrastado: Sí – Iconos en: altorrelieve (sólo en puertas de aseos) – Iconos homologados: Sí



Teatro Bretón



Dirección: C/ Bretón de los Herreros, 11
26001 Logroño (La Rioja)
Teléfono: 941207231
Web: www.teatrobreton.org



Información General

El Teatro Bretón tiene más de 100 años. Hace poco tiempo hubo obras para mejorar el acceso de personas con discapacidad física.

El teatro tiene 4 plantas.

En el sótano está la cafetería, los camerinos de los actores y el foso para la orquesta.

En la planta baja están las taquillas y el patio de butacas.

En la primera y la segunda planta están los anfiteatros con asientos para el público.

Hay servicios en todas las plantas. Los servicios para personas con discapacidad física están en la planta baja.

Si tienes discapacidad física, sólo puedes entrar en la planta baja. No hay ascensores.



Atención al público y otra información de interés

- Los trabajadores del teatro saben atender a personas con discapacidad.
- Nadie en el teatro sabe lengua de signos.
- Puedes entrar con perro de asistencia.
- Pide el folleto sobre las adaptaciones para personas con discapacidad.
- El teatro tiene un plan para personas con discapacidad en caso de peligro o emergencia.

Discapacidad Intelectual

- La puerta de entrada al teatro es de cristal y sobresale del resto de la fachada. A cada lado de la puerta hay un cartel con la palabra "Teatro".
- La taquilla está a la derecha de la entrada principal. Encima hay un cartel de color rojo y letras blancas con la palabra "Taquilla".



- Sigue los carteles para moverte dentro del teatro. Los carteles son de color dorado. Los carteles tienen los nombres de los sitios dentro del teatro y una flecha para orientarte.
- Las puertas para entrar al patio de butacas son de color rojo. Tienen dos cristales redondos con la letra B.
- No puedes entrar por las puertas con un cartel con la palabra “Privado”.
- Una persona te ayudará a sentarte en tu butaca. El número de tu butaca está en el respaldo del asiento.
- Hay servicios en todas las plantas del teatro. Es difícil encontrarlos. Pide ayuda en información o a las personas que te ayudarán a sentarte en tu butaca.

Acceso y zona de atención al público

- Se accede al establecimiento por una calle peatonal con una ligera cuesta. Tiene un ancho libre de paso de más de **1,20 m**.
- La entrada principal del establecimiento tiene un pequeño desnivel superado con una rampa.
- La rampa es accesible, tiene un tramo de **1,51 m** de longitud, con una inclinación del **6,9%**. Su ancho libre de paso en la parte más estrecha es de **93 cm** y no dispone de pasamanos. El inicio y final de la rampa no están señalizados con una franja de textura distinta y color contrastado que alerte del desnivel.
- Se accede al teatro por dos puertas contiguas de características similares, son de vidrio y abren hacia fuera. La primera puerta es de una hoja y la segunda de doble hoja. Su ancho libre de paso con una sola hoja abierta es de **93 cm**. La estructura metálica de las puertas facilita su percepción a personas con discapacidad visual por lo que no necesitan estar señalizadas con marcas de color contrastado.
- Hay otro acceso alternativo al teatro sin desniveles, está entre el acceso principal y el de las taquillas. La puerta es de vidrio con estructura metálica, similar a las de la entrada principal. Tiene dos hojas que abren hacia fuera con un ancho de paso total de **1,38 m**.
- La entrada de las taquillas es independiente y cuenta con un pequeño escalón que debido a la pendiente de la calle, en una zona de **80 cm** de ancho está enrasado con el pavimento de la acera, permitiendo el acceso de usuarios de sillas de ruedas. Mientras que del otro lado presenta un escalón de **5 cm**.
- La puerta de la taquilla tiene un video portero situado a una altura de **1,35 m**. El video portero es de marcación única.
- Después de las puertas tanto de acceso al teatro como de las taquillas, hay un felpudo fijo al suelo.
- La taquilla tiene un vidrio de protección, pero no está equipada con un bucle de inducción magnética. Su mostrador tiene una altura de **1,09 m**, no adaptada para usuarios de silla de ruedas.



Accesibilidad Física

Teatro

- Se accede en la planta baja al patio de butacas sin desniveles, y a los anfiteatros situados en las plantas primera y segunda por medio de escaleras sin ascensor alternativo.
- En el interior del teatro el itinerario hasta el vestíbulo de recepción es accesible sin desniveles.
- En el vestíbulo hay un espacio adecuado para la circulación con la silla de ruedas, el pavimento es homogéneo y no hay elementos voladizos que impliquen riesgo.
- En el patio de butacas se encuentran los palcos a los cuales se accede mediante rampa.
- La rampa es practicable tiene un tramo de **1,20 m** de longitud, con una inclinación del **15,8%**. Su ancho libre de paso es de **96 cm** y no dispone de pasamanos. El pavimento es antideslizante.
- Las puertas de acceso a la sala del teatro permanecen abiertas antes del espectáculo y sus anchos de paso son de **88 cm**.
- Hay aproximadamente **20** plazas reservadas para Personas de Movilidad Reducida (**PMR**). Están situadas en los palcos y el itinerario es accesible por medio de la rampa descrita anteriormente. No están señalizadas con el Símbolo Internacional de Accesibilidad (**SIA**).
- Los palcos tienen sillas móviles y el suelo horizontal. En caso de ser utilizados por usuarios de silla de ruedas las sillas se retiran y el espacio es diáfano.
- Los pasillos de circulación de la sala del teatro tienen un ancho libre de paso de **1,30 m**. Los espacios libre de giro tienen un diámetro de más de **1,50 m**.
- El suelo de la sala es inclinado con una pendiente del **8%**, aunque el pasillo central es totalmente horizontal.
- Todo el suelo de la sala esta enmoquetado. Su textura no dificulta el rodamiento de la silla de ruedas.

Aseo adaptado



- En el establecimiento hay una cabina de aseo para usuarios de silla de ruedas, situada en la planta baja frente a una de las puertas de acceso de la sala. Está señalizada con un rótulo que indica "aseo minusválidos" y el itinerario es accesible.
- El aseo adaptado es una cabina independiente.

Aseo adaptado de la planta baja, cabina independiente

Nº de cabinas adaptadas: 1	Está señalizada con el SIA: no
Puerta: abre hacia fuera con ancho de paso de 90 cm	Diámetro libre de giro en interior: Ø 1,92 m
Tipo de pomo: manilla	Cerrojo se abre desde el exterior: no



Tipo de iluminación: con interruptor	En el interior hay un sistema de solicitud de ayuda: no
Lavabo	
Ubicación: dentro de cabina	Tipo de grifo: monomando
Altura libre bajo el lavabo: 68 cm	Fondo libre bajo el lavabo: mayor de 60 cm
Altura del borde inferior del espejo: 88 cm, no inclinado	Altura de los accesorios: de 90 cm a 1,10 m
Inodoro	
Espacio de acceso al inodoro: derecho 1,90 m, frontal 1,28 m	Altura del asiento: 40,5 cm
Tipo y altura de mecanismo de descarga: tirador en cisterna a 73 cm	En lado izquierdo, tipo de barra y altura: barra horizontal fija a 75 cm



Accesibilidad Visual

Teatro

- Se accede al patio de butacas por la planta baja sin desniveles, y a las plantas primera y segunda por medio de escaleras sin ascensor alternativo.
- En el patio de butacas se encuentran los palcos a los cuales se accede mediante rampa.
- La rampa no tiene pasamanos. El inicio y final de la rampa no están señalizados con una franja de textura distinta y color contrastado, sin embargo la rampa tiene un color diferenciado y su pavimento es antideslizante.
- Las puertas de acceso a la sala del teatro permanecen abiertas antes del espectáculo.
- El suelo de la sala es inclinado y el del pasillo central, los anfiteatros y los palcos es horizontal.
- Todo el suelo de la sala es enmoquetado. La moqueta es de hilo corto y está fija al suelo, no obstaculiza la circulación de personas que utilizan bastón guía.
- La iluminación de la sala es homogénea.
- No hay elementos voladizos que impliquen riesgo.
- Previa solicitud se reservan asientos para personas con discapacidad visual.



Accesibilidad Auditiva

Información y orientación

- Existen rótulos de señalización que facilitan la orientación dentro del establecimiento. Son fácilmente identificables con la vista.
- Las señales de evacuación en caso de emergencia son visuales y auditivas.

Teatro

- No se dispone de bucle de inducción magnética.
- Previa solicitud se reservan asientos para personas con discapacidad auditiva.
- Se proyectan películas con subtítulos.

Aseos

- Las puertas de las cabinas de aseos tienen un sistema de cierre con una señal visual de "ocupado o libre" y una banda libre inferior que permite ver si hay alguien en su interior.



Otras estancias y servicios	Ubicación	Tipo de itinerario	Características destacables
Escalera del edificio	Todas las plantas	Sin ascensor alternativo	<ul style="list-style-type: none"> - Tipo de escalera: interior - Suelo de textura y color distinto en inicio y final: No - Altura de los escalones: 16,5 cm - Fondo de huella: 33,5 cm - Con tabica: Sí - Con bocel: Sí - Huella de pavimento antideslizante: Sí - Borde de escalones con franja de señalización: No - Zócalo de protección lateral: no hay - Pasamanos en: ambos lados - Tipo de pasamanos: sencillo - Altura de Pasamanos: 1,11 m - Hueco bajo escalera protegido: No hay
Cafetería (Foyer)	Sótano	Acceso por medio de escaleras sin ascensor alternativo	<ul style="list-style-type: none"> - Carta en braille: No - Altura barra: 1,10 cm - Altura de los bancos de la barra: 76 cm - No hay mesas
Señalización	General del establecimiento	Accesible	<ul style="list-style-type: none"> - Rótulos de mismo formato: Si - Altura de los rótulos: 1,52 m – 1,82 m - Tamaño de letra: 2 cm - Textos e iconos de color contrastado: Sí - Iconos homologados: Sí (sólo icono de prohibido fumar)



Navarra



Navarra

- Biblioteca y Filmoteca de Navarra829
- Bodegas Finca Manzanos (Azagra)835
- Museo de Educación Ambiental San Pedro841
- Sendaviva (Arguedas).....847



Biblioteca y Filmoteca de Navarra



Dirección: Paseo Antonio Pérez Goyena, 3
31008 Pamplona (Navarra)
Teléfono: 848427797 (Biblioteca)
848424750 (Filmoteca)
Web: www.bibliotecas.navarra.es
www.filmotecanavarra.com



Información General

La Biblioteca y la Filmoteca de Navarra están en un edificio de cuatro plantas. En la biblioteca puedes leer libros. En la filmoteca puedes ver películas. En el sótano está la sala de proyecciones de películas y la sala de exposiciones. En las otras plantas están la cafetería, las oficinas, las salas de préstamo de libros y la sala de lectura. La visita dentro de la biblioteca es accesible para personas con discapacidad física. Hay ascensores.



Atención al público y otra información de interés

- Los trabajadores de la biblioteca saben atender a personas con discapacidad.
- Nadie en la biblioteca sabe lengua de signos para personas sordas.
- Puedes entrar con perro de asistencia.
- La biblioteca organiza sesiones de lectura y cuenta cuentos para niños y adultos.
- Si tienes discapacidad auditiva, la biblioteca no tiene apoyos para oír, como bucles de inducción magnética.
- Hay un plan para las personas con discapacidad en caso de peligro o emergencia.

Discapacidad Intelectual

- Encima de la entrada principal está el nombre de la biblioteca en letras grandes en euskera y castellano “NAFARROAKO LIBURUTEGIA ETA FILMOTEKA” y “BIBLIOTECA Y FILMOTECA DE NAVARRA”.
- Después de entrar, está el mostrador de atención al público. En el suelo está la marca del punto de espera.
- Los carteles para orientarte en la biblioteca tienen una línea roja.
- Las salas de la biblioteca son abiertas. Hay ascensores y escaleras para subir y bajar entre las plantas.



- La sala de lectura y consulta de libros para jóvenes y niños tiene muebles rojos. La puerta de entrada es de cristal y no se ve bien.
- Las puertas de zonas prohibidas no tienen señales de prohibición.
- En todas las salas de lectura hay un mostrador de atención al público.
- Hay zonas de descanso con bancos y sillones.
- Pide ayuda a las personas de atención al público para buscar libros en las estanterías o en el ordenador.
- Los servicios tienen un cartel con las figuras de un hombre y una mujer.
- La biblioteca tiene libros en lectura fácil.

Acceso y zona de atención al público

- La calle por la que se accede al establecimiento es peatonal y tiene un ancho libre de paso de más de **1,20 m**.
- La entrada principal del establecimiento es accesible sin desniveles.
- Tiene dos puertas contiguas con las mismas características. Son de vidrio, de doble hoja y correderas con apertura automática. Su ancho libre de paso es de **2,50 m**. Están señalizadas con una franja horizontal de color gris no contrastado.
- Entre las puertas contiguas hay un felpudo fijo al suelo.
- El itinerario hasta la zona de atención al público es accesible sin desniveles.
- En la zona de atención al público hay un espacio adecuado para la circulación con la silla de ruedas, el pavimento es homogéneo y no hay elementos voladizos que impliquen riesgo.
- El mostrador de atención al público tiene dos alturas, una de **1,04 m** y otra de **73,5 cm**. La parte baja sólo permite la aproximación lateral con la silla de ruedas.
- Para entrar y salir de la biblioteca se cruza un arco de seguridad con un ancho útil de paso de **97 cm**.



Accesibilidad Física

Salas de lectura

- Las salas de lectura están distribuidas en las plantas 0, 1ª y 2ª. Se accede a todas las salas sin desniveles y por medio de ascensores, a excepción de las salas de “Literatura” y “Hemeroteca” que es por medio de una rampa.
- La rampa es practicable, tiene un tramo de **10,8 m** de longitud, con una inclinación del **6,9%**. Su ancho libre de paso es de más de **1,20 m** y dispone de pasamanos a un lado situado a una sola altura, sin prolongación en los extremos. El pavimento es antideslizante.
- Se accede a las distintas salas a través de huecos de paso, con un ancho de más de **1,20 m**.
- La Biblioteca Infantil es el único espacio de lectura cerrado, su puerta de acceso es de vidrio y abre hacia dentro. Su ancho libre de paso es de **90 cm**.
- Cada sala de lectura tiene un mostrador de atención al público. En la planta 0, este tiene una sola altura de **1,04 m**. En las plantas 1ª y 2ª las mesas de atención al públi-



co tienen una sola altura de **73,5 cm** y sólo es posible la aproximación lateral con la silla de ruedas.

- Las salas no tienen ningún tipo de desnivel, y entre muebles hay un espacio de circulación y maniobra para usuarios de silla de ruedas con un ancho mayor de **1,50 m**. No existen estrechamientos puntuales y el suelo es homogéneo y antideslizante.
- El ancho libre de paso entre estanterías es de más de **1,20 m**.
- Las mesas de lectura permiten la aproximación frontal de usuarios de silla de ruedas. Su altura es de **73,5 cm**, debajo hay un espacio libre de **70,5 cm** de alto, más de **80 cm** de ancho y más de **60 cm** de fondo.
- Las estanterías tienen distintas alturas y algunos

libros, revistas, películas y CDs están situados por encima de los **1,30 m** y por debajo de los **40 cm**. El personal de atención al público ayuda a alcanzar los objetos solicitados.

- Los ordenadores en los que se consulta la disponibilidad de los materiales están situados en mesas con las mismas características de las mesas de lectura.
- Sólo hay un ordenador en la planta baja situado en una mesa de **92 cm** de altura. Debajo hay un espacio libre de **75 cm** de alto, **82 cm** de ancho y **40 cm** de fondo que permite la aproximación frontal con la silla de ruedas.
- No hay ordenadores con productos de apoyo útiles para personas con dificultades de manipulación.

Aseo adaptado

- En el establecimiento hay **8** cabinas de aseo para usuarios de silla de ruedas, dos situados por cada planta cerca del ascensor. Están señalizadas con el Símbolo Internacional de Accesibilidad (**SIA**) y el itinerario es accesible.
- Los aseos de hombres y mujeres cuentan con una entrada independiente, posteriormente hay dos puertas, una da acceso a la cabina adaptada y otra a los aseos generales donde se encuentran las demás cabinas y lavabos.
- Todos los aseos adaptados tienen características similares.

Aseo adaptado de la planta primera, integrado en la batería de aseos de señoras.

Puerta general de los aseos: abre hacia dentro con ancho de paso de 90 cm	Tipo de pomo: manilla
Cabina de aseo adaptado	
Nº de cabinas adaptadas: 1	Está señalizada con el SIA: sí
Puerta: abre hacia fuera con un ancho de 90 cm	Diámetro libre de giro en interior: Ø mayor de 1,50 m
Tipo de pomo: manilla	Cerrojo se abre desde el exterior: no
Tipo de iluminación: con interruptor	En el interior hay un sistema de solicitud de ayuda: no
Lavabo	
Ubicación: dentro de la cabina	Tipo de grifo: monomando
Altura libre bajo el lavabo: 84,5 cm	Fondo libre bajo el lavabo: mayor de 60 cm
Altura del borde inferior del espejo: 98 cm, no inclinado	Altura de los accesorios: de 1,00 a 1,23 m

Inodoro

Espacio de acceso al inodoro: derecho 1,38 m	Altura del asiento: 43 cm
Tipo y altura de mecanismo de descarga: presión en pared a 1,00 m	En lado derecho, tipo de barra y altura: barra horizontal abatible a 72 cm
En lado izquierdo, tipo de barra y altura: barra horizontal fija a 78 cm	Separación entre barras: 74,5 cm



Accesibilidad Visual

Salas de lectura

- Se accede a las distintas salas de lectura sin desniveles y por medio de ascensores, a excepción de las salas de “Literatura” y “Hemeroteca” que es por medio de una rampa. La rampa tiene pasamanos a un lado situado a una sola altura, sin prolongación en los extremos. El inicio y final de la rampa no están señalizados con una franja de textura distinta y color contrastado que alerte del desnivel. Su pavimento es antideslizante.
- Se accede a las distintas salas a través de huecos de paso. La Biblioteca Infantil es el único espacio de lectura cerrado, su puerta de acceso es de vidrio y abre hacia dentro. Está señalizada con una franja horizontal de color gris no contrastado.
- El suelo es sin desniveles, homogéneo y antideslizante.
- La iluminación de la sala es homogénea.
- No hay elementos voladizos que impliquen riesgo.
- La biblioteca dispone de audio libros, libros en braille, y películas con audiodescripción.
- No hay ordenadores con productos de apoyo útiles para personas con discapacidad visual.



Accesibilidad Auditiva

Información y orientación

- Existen rótulos de señalización que facilitan la orientación dentro del establecimiento. Son fácilmente identificables con la vista.
- Las señales de evacuación en caso de emergencia son visuales y auditivas.

Salas de lectura

- Las salas de lectura tienen rótulos de señalización que indican la distribución de los libros, revistas, CDs y películas por tema.
- Hay varios folletos de la biblioteca en los que se indica la ubicación de las distintas estancias, y cómo deben realizarse las búsquedas en las salas de lectura. En los mismos se especifican los procedimientos para los préstamos de material y las normas de conducta en la biblioteca.

Aseos

- Las puertas de las cabinas de aseos tienen un sistema de cierre con una señal visual de “ocupado o libre” y una banda libre inferior que permite ver si hay alguien en su interior.



Otras estancias y servicios	Ubicación	Tipo de itinerario	Características destacables
Escalera general	Todas las plantas del edificio	Accesible con ascensor alternativo	<ul style="list-style-type: none"> – Tipo de escalera: interior – Suelo de textura y color distinto en inicio y final: No – Altura de los escalones: 17 cm – Fondo de huella: 30 cm – Con tabica: Sí – Con bocel: No – Huella de pavimento antideslizante: Sí – Borde de escalones con franja de señalización: No – Zócalo de protección lateral: no hay – Pasamanos en: ambos lados – Tipo de pasamanos: sencillo – Altura de Pasamanos: 90,5 cm – Hueco bajo escalera protegido: No
Ascensor	Comunica todas las plantas del edificio. Hay dos ascensores con las mismas características	Accesible	<ul style="list-style-type: none"> – Altura de los botones exteriores: 1,02 m – Ancho de la puerta: 82 cm – Ancho y fondo de cabina: 1,10 m x 1,40 m – Altura de la botonera interior: 1,10 cm - 1,20 cm – Altura del pasamanos: 92 cm – Espejo frente a la puerta: No – Suelo de textura y color distinto frente a puerta: No – Cabina con señales sonoras: Sí – Botones con números en: altorrelieve y braille – Botones de color contrastado: No – Cabina con señales visuales: Sí – Botón de emergencia con testigo luminoso que confirme el registro de la llamada: Sí
Consigna (son del mismo tipo)	Planta baja en el vestíbulo de recepción	Accesible	<ul style="list-style-type: none"> – Altura máxima y mínima de taquillas: 1,35 m y 35 cm

Otras estancias y servicios	Ubicación	Tipo de itinerario	Características destacables
Cafetería	Planta baja frente al vestíbulo de recepción	Accesible	<ul style="list-style-type: none"> – Cafetería con máquinas de autoservicio, altura máxima y mínima de mecanismos: 1,29 m y 45 cm – Altura de mesa: 73 cm – Altura bajo mesa: 71 cm – Ancho bajo mesa: 70 cm – Fondo bajo mesa: más de 60 cm
Sala de proyecciones	Planta -1, sótano, frente a la escalera general	Accesible con ascensor alternativo	<ul style="list-style-type: none"> – No dispone de plazas reservadas para PMR. – No tiene bucle de inducción magnética. – Cuenta con dos aseos adaptado para PMR ubicados en la misma planta fuera de la sala.
Salas de exposiciones temporales	Planta -1, sótano, frente a la escalera general		<ul style="list-style-type: none"> – Sala sin desniveles: No – Rampa interior practicable, tiene dos tramos de más de 9 m de longitud cada uno, con unas inclinaciones respectivas del 6,9%. Su ancho libre de paso es de más de 1,20 m y dispone de un doble pasamanos a un lado, sin prolongación en los extremos. El pavimento es antideslizante. – Tipo de pavimento de la sala: homogéneo y antideslizante – Espacio adecuado de circulación para la silla de ruedas: Sí – Iluminación homogénea: Sí
Señalización	General del establecimiento		<ul style="list-style-type: none"> – Rótulos de mismo formato: Sí – Altura de los rótulos: 1,18 m – 1,85 m – Tamaño de letra: 2 cm – Textos e iconos de color contrastado: Sí – Textos e iconos en: braille y altorrelieve (sólo en los aseos) – Iconos homologados: Sí



Bodegas Finca Manzanos



Dirección: Ctra. NA 134, Km 49
31560 Azagra (Navarra)
Teléfono: 948692500
Web: www.fincamanzanos.com



Información General

Las Bodegas Finca Manzanos producen vino de la denominación de origen calificada Rioja. Una denominación de origen es una marca de calidad para el vino y otros alimentos.

La bodega pertenece a una familia que produce vino desde hace más de 100 años.

El edificio tiene 7 plantas. 5 plantas están abiertas al público. Las otras 2 plantas están cerradas al público.

En la bodega puedes aprender cómo se produce el vino desde que llegan las uvas hasta que se vende en botellas.



Atención al público y otra información de interés

- Nadie en la bodega sabe lengua de signos para personas sordas.
- Puedes entrar con perro de asistencia.
- Hay visitas y catas de vinos para personas con discapacidad física.
- La bodega no tiene un plan para personas con discapacidad en caso de peligro o emergencia.

Discapacidad Intelectual

- La visita a la bodega empieza en la zona de atención al público en la planta baja.
- Un guía acompaña a las visitas en la bodega.
- El guía explica en la visita los usos de las diferentes salas, como la zona de elaboración, la nave de almacenamiento de vino en barricas de madera y la sala de catas para probar los vinos.
- Las puertas de zonas prohibidas no tienen señales de prohibición.
- Los servicios tienen un cartel con las figuras de un hombre y una mujer.

Acceso y zona de atención al público

- La acera por la que se accede al establecimiento está rebajada. Tiene un ancho libre de paso de **1,55 m**.
- La entrada principal del establecimiento tiene cinco escalones de **18 cm** de altura, con una rampa alternativa.
- La rampa es practicable, tiene dos tramos de **5,70 y 4,55 m** de longitud, con unas inclinaciones respectivas del **8,7% y 10,5%**. Su ancho libre de paso es de **1,04 m** y dispone de pasamanos a un lado sin prolongación en los extremos. El inicio y final de la rampa no están señalizados con una franja de textura distinta y color contrastado que alerte del desnivel.
- Al lado de la entrada principal hay una entrada alternativa sin desniveles que conduce directamente a un vestíbulo entre la zona de embotellado y la de fermentación.
- La entrada principal tiene una sola puerta, parcialmente acristalada y abre hacia dentro. Su ancho libre de paso es de **86 cm**.
- La puerta tiene un timbre de llamada situado a una altura de **1,62 m**.
- Antes de la puerta hay un felpudo fijo al suelo.
- El itinerario hasta la zona de atención al público es accesible sin desniveles.
- En la zona de atención al público hay un espacio adecuado para la circulación con la silla de ruedas, el pavimento es homogéneo y no hay elementos voladizos que impliquen riesgo.
- El mostrador de atención al público tiene una única altura de **1 m**, no adaptada para usuarios de silla de ruedas.



Accesibilidad Física

Visita a la bodega

- El itinerario de la visita a la bodega depende del guía que la realice y de las necesidades e intereses del grupo, por lo que no hay un orden establecido; sin embargo, hay dos posibles recorridos marcados por los ascensores alternativos a las escaleras que dan acceso a las diferentes estancias.
- El ascensor que está situado en la planta baja, en la embotelladora, comunica esta zona con la sala de catas, las zonas de elaboración y la nave de barricas.
- Por otro lado, el ascensor que está situado en el vestíbulo de recepción comunica esta área con la tienda y el salón comedor.
- Las distintas estancias que forman parte de la visita no tienen ningún tipo de desnivel, y entre muebles hay un espacio de circulación y maniobra para usuarios de silla de ruedas con un ancho mayor a **1,50 m**. No hay estrechamientos puntuales.
- Las puertas y huecos de paso tienen un ancho mínimo de **89 cm**.
- El suelo es homogéneo y antideslizante.
- En la sala de catas hay mesas y sillas móviles para los visitantes. Las mesas permiten la aproximación frontal de personas en silla de ruedas. Tienen una altura de **73,5 cm**, debajo la altura libre es de **69,5 cm**, el fondo libre es de más de **60 cm** y el ancho libre de **96 cm**.
- En la tienda la degustación se realiza de pie. Tiene una barra de bar en la que se sirven los distintos vinos, dicha barra tiene una altura de **1,07 m**.



Aseo adaptado



- En el establecimiento hay 3 cabinas de aseos para usuarios de silla de ruedas, dos situadas en la planta baja cerca de la recepción del edificio, otra, en una batería de aseos exterior situada al final del aparcamiento. Sólo la cabina de fuera está señalizada con el Símbolo Internacional de Accesibilidad (SIA) y se accede a todas por un itinerario accesible.
- Los aseos adaptados de la planta baja están integrados en las baterías de aseos de hombres y mujeres respectivamente.

- El aseo adaptado del exterior es una cabina integrada en el aseo de mujeres.
- Los aseos adaptados del interior tienen características similares, mientras que el del exterior es distinto.

Aseo adaptado de la planta baja, cabina única.

Puerta general de los aseos: abre hacia dentro con ancho de paso de 77,5 cm	Tipo de pomo: manilla
Cabina de aseo adaptado	
Nº de cabinas adaptadas: 1	Está señalizada con el SIA: no
Puerta: corredera con un ancho de 79 cm	Diámetro libre de giro en interior: Ø 1,40 m
Tipo de pomo: tirador difícil de manipular tipo agujero	Cerrojo se abre desde el exterior: sí y requiere giro de muñeca
Tipo de iluminación: con sensor	En el interior hay un sistema de solicitud de ayuda: no
Lavabo	
Ubicación: fuera de la cabina	Tipo de grifo: monomando
Altura libre bajo el lavabo: 90,5 cm	Fondo libre bajo el lavabo: 58 cm
Altura del borde inferior del espejo: 1,02 m, no inclinado	Altura de los accesorios: 1,10 m
Inodoro	
Espacio de acceso al inodoro: izquierdo 85 cm y frontal 1,20 m	Altura del asiento: 41 cm
Tipo y altura de mecanismo de descarga: presión en cisterna a 78 cm	En lado derecho, tipo de barra y altura: barra horizontal fija a 82 cm
En lado izquierdo, tipo de barra y altura: barra horizontal abatible a 77 cm	Separación entre barras: 59 cm



Accesibilidad Visual

Visita a la bodega

- El recorrido de la visita a la bodega se realiza con una persona de atención al público. No hay un orden establecido ya que el itinerario depende del guía y de las necesidades e intereses del grupo.
- Hay dos posibles recorridos marcados por los ascensores alternativos a las escaleras, que dan acceso a las diferentes estancias. El ascensor que está situado en la planta baja, en la embotelladora, comunica esta zona con la sala de catas, las zonas de elaboración y la nave de barricas. Por otro lado, el ascensor que está situado en el vestíbulo de recepción comunica esta área con la tienda y el salón comedor.

- Las puertas de acceso a las distintas estancias las abre la persona de atención al público durante la visita.
- En el recorrido las puertas y mamparas de vidrio están señalizadas con una franja horizontal de color gris no contrastado.
- El suelo de las distintas estancias es sin desniveles, homogéneo y antideslizante.
- A excepción de la sala de barricas, el resto de estancias tienen una iluminación general homogénea.
- En las distintas estancias el mobiliario está distribuido de forma que no obstaculiza la circulación de personas con discapacidad visual y no hay elementos voladizos que impliquen riesgo.
- En la tienda la iluminación dirigida las mesas de degustación no produce deslumbramientos.



Accesibilidad Auditiva

Información y orientación

- El establecimiento no dispone de rótulos de señalización direccionales e informativos.
- Las señales de evacuación en caso de emergencia son visuales.

Visita a la bodega

- Hay un folleto en la que se detalla los tipos de visitas guiadas que se realizan en la bodega. Está disponible en la zona de atención al público y en la página web de la bodega.
- La bodega no tiene bucle de inducción magnética en ninguna de sus estancias.

Aseos

- Las puertas de las cabinas de aseos no tienen un sistema de cierre con una señal visual de “ocupado o libre”, ni una banda libre inferior que permita ver si hay alguien en su interior.

Otras estancias y servicios	Ubicación	Tipo de itinerario	Características destacables
Aparcamiento	Exterior, situado en la planta baja	Accesible	<ul style="list-style-type: none"> – Tipo de pavimento: asfalto, homogéneo y antideslizante – No hay plazas de estacionamiento reservadas para PMR.
Escalera principal del edificio	Sótano (tienda), planta baja, 1ª y 2ª	Practicable con ascensor alternativo	<ul style="list-style-type: none"> – Tipo de escalera: interior – Suelo de textura y color distinto en inicio y final: No – Altura de los escalones: 18 cm. – Fondo de huella: 30,5 cm – Con tabica: Sí – Con bocel: Sí – Huella de pavimento antideslizante: Sí



Otras estancias y servicios	Ubicación	Tipo de itinerario	Características destacables
			<ul style="list-style-type: none"> – Borde de escalones con franja de señalización: No – Zócalo de protección lateral: un lado – Pasamanos en: un lado – Tipo de pasamanos: sencillo – Altura de pasamanos: 94 cm – Hueco bajo escalera protegido: No hay
Ascensor recorrido 1	-1, 0, 1ª y 2ª tienda, recepción, salón comedor, área privada	Accesible	<ul style="list-style-type: none"> – Altura de los botones exteriores: 1,10 m – Ancho de la puerta: 80 cm – Ancho y fondo de cabina: 1,10 m x 1,38 m – Altura de la botonera interior: 1,18 m – 82 cm – Altura del pasamanos: 93 cm – Espejo frente a la puerta: Sí – Suelo de textura y color distinto frente a puerta: No – Cabina con señales sonoras: No – Botones con números en: alotrelieve y braille – Botones de color contrastado: Sí – Cabina con señales visuales: Sí – Botón de emergencia con testigo luminoso que confirme el registro de la llamada: No
Ascensor recorrido 2	1ª, 0, -1, -2, -3, -4,	Accesible	<ul style="list-style-type: none"> – De características similares al Ascensor 1
Salón comedor	Planta 1ª	Accesible con ascensor alternativo	<ul style="list-style-type: none"> – Carta en braille: no – Altura de mesa: 73,5 cm – Altura bajo mesa: 69,5 cm – Ancho bajo mesa: 96 cm – Fondo bajo mesa: más de 60 cm

Otras estancias y servicios	Ubicación	Tipo de itinerario	Características destacables
Tienda	Planta -1	Accesible con ascensor alternativo	<ul style="list-style-type: none"> - Tipo de mostrador: una altura - Altura de mostrador: 1,07 cm - Espacio adecuado de circulación para la silla de ruedas: Sí
Señalización	General del establecimiento		<ul style="list-style-type: none"> - Rótulos de mismo formato: No - Altura de los rótulos: 1,65 m a 2,10 m - Tamaño de letra: 4 cm - Textos e iconos de color contrastado: No - Iconos en: bajorrelieve - Iconos homologados: Sí (sólo en aseos exteriores)



Museo de Educación Ambiental San Pedro



Dirección:

Monasterio Viejo de San Pedro –

Calle Errotazar s/n

31014 Pamplona (Navarra)

Teléfono: 948149804

Web: www.museoambientalpamplona.com



Información General

El Museo de Educación Ambiental San Pedro está en un antiguo monasterio. El museo enseña los recursos de la Naturaleza y el respeto por el medio ambiente.

En la planta baja están la sala de exposiciones y la sala de conferencias.

En la planta baja también está la sala de actividades y talleres. Tiene un escalón grande y no tiene rampa para entrar.

En la primera planta está la Sala de Acústica. Si tienes discapacidad física, puedes entrar por un camino alternativo.



Atención al público y otra información de interés

- Los trabajadores del museo saben atender a personas con discapacidad.
- Nadie en el museo sabe lengua de signos para personas sordas.
- Puedes entrar con perro de asistencia.
- Hay visitas guiadas y talleres para personas con discapacidad física, con discapacidad visual y con discapacidad intelectual.
- Reserva tu actividad adaptada en el teléfono 948 14 98 04 o en el correo electrónico museoeducacionambiental@pamplona.es
- Visita la web www.museoambientalpamplona.com para informarte de los servicios y actividades adaptadas.
- Si tienes discapacidad auditiva, hay apoyos para oír conferencias, como bucles personales de inducción magnética.
- Hay un plan para las personas con discapacidad en caso de peligro de emergencia.

Discapacidad Intelectual

- Hay información de la exposición en lectura fácil.
- Hay carteles para seguir la exposición. Hay muchos dibujos, fotografías y materiales para explicar la exposición.
- Hay bancos para descansar en la sala de exposiciones.
- Los servicios tienen un cartel con las figuras de un hombre y una mujer.



Acceso y zona de atención al público

- La calle de acceso peatonal del establecimiento tiene una pendiente pronunciada que se supera mediante una rampa practicable, tiene **1** tramo de más de **9 m** de longitud, con una inclinación del **10,5%**. Su ancho libre de paso es de **1,35 m** y carece de pasamanos.
- La entrada principal del establecimiento tiene dos escalones de **17,5 cm** de altura, con una rampa alternativa.
- La rampa es practicable, tiene un tramo de **3,7 m** de longitud, con una inclinación del **10,5%**. Su ancho libre de paso es de **93 cm** y no dispone de pasamanos. Ni el inicio y ni el final de la rampa están señalizados con una franja de textura distinta y color contrastado que alerte del desnivel.
- La entrada tiene dos puertas contiguas. La primera es de madera y permanece abierta en horario de visita, la segunda es de vidrio, de doble hoja y abre hacia ambos lados. Su ancho libre de paso es de **1,39 m**. Está señalizada con un cartel con el plano del establecimiento, de color contrastado.
- Antes de la puerta hay un felpudo fijo al suelo y después de la misma uno suelto.
- El itinerario hasta la zona de atención al público es accesible sin desniveles.
- En la zona de atención al público hay un espacio adecuado para la circulación con la silla de ruedas, el pavimento es homogéneo y no hay elementos voladizos que impliquen riesgo.
- El mostrador de atención al público tiene dos alturas, una de **1,2 m** y otra de **80,5 cm**. La parte baja sólo permite la aproximación lateral con la silla de ruedas.



Accesibilidad Física

Salas de exposiciones

- Las salas de exposiciones del museo están distribuidas en las plantas **0** y **1ª**. El recorrido de la exposición es continuo y sin desniveles en la planta baja, únicamente al final del mismo hay una pequeña sala (la número 8: "Hacia el desarrollo sostenible") a la que se accede mediante rampa.
- La rampa es accesible, tiene un tramo de **6,16 m** de longitud, con una inclinación del **6,9%**. Su ancho libre de paso es de **1,04 m** y dispone de un doble pasamanos a un lado. El pavimento es antideslizante.
- Se accede a las distintas salas a través de huecos de paso, con un ancho de más de **1,20 m**.
- Las salas de exposiciones no tienen ningún tipo de desnivel, y entre muebles hay un espacio de circulación y maniobra para usuarios de silla de ruedas con un ancho mayor de **1,50 m**. Los estrechamientos puntuales son de más de **80 cm** de ancho.
- El suelo de 7 de las 8 salas de exposiciones es sin desniveles y antideslizante, pero al ser un pavimento de piedra de conservación histórica presenta una textura rugosa que dificulta el rodamiento de la silla de ruedas. La sala número **8** tiene un pavimento de textura lisa, sin desniveles y antideslizante.
- A lo largo del recorrido hay zonas de descanso con bancos sin reposabrazos.
- Las maquetas, expositores y vitrinas horizontales permiten la aproximación lateral de usuarios de silla de ruedas. Están situadas a **73 cm** de altura, debajo hay un espacio libre de **70 cm** de alto, **55 cm** de ancho y **45 cm** de fondo.
- Los ordenadores o pantallas interactivas de la exposición no son accesibles para usuarios de silla de ruedas.



- En la planta 1ª se encuentra la Sala de Acústica que se abre al público en momentos puntuales y a la cual se accede por medio del ascensor; para llegar a esta zona hay que entrar al Museo por una entrada alternativa que consta de dos rampas.
- La primera rampa es accesible, tiene un tramo de **2,21 m** de longitud, con una inclinación del **8,7%**. Su ancho libre de paso es de **1,17 m** y dispone de doble pasamanos a ambos lados. El pavimento es antideslizante.
- La segunda rampa es accesible, tiene un tramo de **3,9 m** de longitud, con una inclinación del **8,7%**. Su ancho libre de paso es de más de **1,20 m** y dispone de doble pasamanos a ambos lados. El pavimento es antideslizante.

Sala de audiovisuales

- Está situada al final del recorrido de la planta baja y el itinerario es accesible mediante la rampa descrita en las salas de exposiciones.
- La sala tiene un área amplia sin desniveles y un pequeño sector con un escalón de **22 cm** de altura. Los asientos son móviles tipo pupitre con mesa abatible.
- No hay plazas reservadas para usuarios con silla de ruedas.

Aseo adaptado



- En el establecimiento hay 2 cabinas de aseo para usuarios de silla de ruedas, ambas situadas en la planta baja. No están señalizadas con el Símbolo Internacional de Accesibilidad (SIA) y se accede a todas por un itinerario accesible.
- Los aseos adaptados están integrados en las baterías de aseos de hombres y mujeres, respectivamente.
- Todos los aseos adaptados tienen las mismas características.

Aseo adaptado de la planta baja, integrado en la batería de aseos de señoras.

Puerta general de los aseos: abre hacia dentro con ancho de paso de 70 cm	Tipo de pomo: manilla
Cabina de aseo adaptado	
Nº de cabinas adaptadas: 1	Está señalizado con el SIA: no
Puerta: abre hacia fuera con un ancho de 82 cm	Diámetro libre de giro en interior: Ø 1,20 m
Tipo de pomo: tirador horizontal	Cerrojo se abre desde el exterior: sí
Tipo de iluminación: con interruptor	En el interior hay un sistema de solicitud de ayuda: no
Lavabo	
Ubicación: fuera de cabina	Tipo de grifo: monomado
Altura libre bajo el lavabo: 80 cm	Fondo libre bajo el lavabo: mayor de 60 cm
Altura del borde inferior del espejo: 1,10 m, no inclinado	Altura de los accesorios: de 1,10 a 1,35 m

Inodoro

Espacio de acceso al inodoro: derecho 92 cm, frontal 88 cm	Altura del asiento: 41,5 cm
Tipo y altura de mecanismo de descarga: tirador en cisterna a 76 cm	En lado derecho: barra horizontal abatible a 82,5 cm
En lado izquierdo: barra horizontal fija a 82,5 cm	Separación entre barras: 72 cm



Accesibilidad Visual

Salas de exposiciones

- Se accede a las distintas salas de exposiciones sin desniveles a excepción del final del recorrido al que se accede subiendo una rampa. La rampa tiene un doble pasamanos a un lado sin prolongación en los extremos. El inicio y final de la rampa no están señalizados con una franja de textura distinta y color contrastado que alerte del desnivel. Su pavimento es antideslizante.
- A la Sala de Acústica situada en la 1ª planta, se accede mediante ascensor y por una entrada alternativa que consta de dos rampas con doble pasamanos a ambos lados y sin prolongación en los extremos. El inicio y final de las rampas no están señalizados con una franja de textura distinta y color contrastado que alerte del desnivel. Su pavimento es antideslizante.
- Se accede a las distintas salas a través de huecos de paso.
- El acceso alternativo del vestíbulo del ascensor se comunica con la sala 8 mediante una puerta de vidrio que permanece cerrada y que está señalizada con carteles con color contrastado.
- El suelo es sin desniveles, homogéneo y antideslizante.
- La iluminación general es homogénea y la dirigida al contenido expositivo no produce deslumbramientos.
- El mobiliario está distribuido de forma que no obstaculiza la circulación de personas con discapacidad visual; sólo en una sala hay unos elementos no prolongados hasta el suelo que son unas campanas acústicas, pero en el suelo cuentan con una franja de señalización de textura y color distinto que alerta de su presencia.
- En la Sala de Acústica hay unos arcos estructurales que generan zonas de paso de menos de **2,10 m** de altura.
- Los paneles y rótulos descriptivos tienen un soporte mate, contraste cromático entre textos y fondo, una fuente de fácil lectura y el tamaño de sus textos es de **6 mm**.

Sala de audiovisuales

- Está situada al final del recorrido de la planta baja y el itinerario es accesible mediante la rampa descrita en las salas de exposiciones.
- Los videos no disponen de audiodescripción.



Accesibilidad Auditiva

Información y orientación

- Existen rótulos de señalización que facilitan la orientación dentro del establecimiento pero no son fácilmente identificables con la vista.
- Las señales de evacuación en caso de emergencia son visuales.



Salas de exposiciones y sala de audiovisuales

- Hay un folleto que resume los contenidos de las exposiciones permanentes y temporales e indica el itinerario de la visita.
- Se cuenta con un video introductorio subtulado y en Lengua de Signos Española LSE.
- El visitante cuenta con un bucle personal de inducción magnética para ver el vídeo, pero carece de señalización.

Aseos

- Las puertas de las cabinas de aseos tienen un sistema de cierre con una señal visual de “ocupado o libre” y una banda libre inferior que permite ver si hay alguien en su interior.

Otras estancias y servicios	Ubicación	Tipo de itinerario	Características destacables
Escalera del edificio	Comunica las plantas baja y primera	Accesible/ con ascensor alternativo	<ul style="list-style-type: none"> – Tipo de escalera: interior – Suelo de textura y color distinto en inicio y final: No – Altura de los escalones: 17 cm – Fondo de huella: 31 cm – Con tabica: Sí – Con bocel: No – Huella de pavimento antideslizante: Sí – Borde de escalones con franja de señalización: Sí – Zócalo de protección lateral: no hay – Pasamanos en: ambos lados – Tipo de pasamanos: sencillo – Altura de Pasamanos: 90 cm – Hueco bajo escalera protegido: no hay
Ascensor	Comunica las plantas baja y primera	Accesible	<ul style="list-style-type: none"> – Altura de los botones exteriores: 1,10 m – Ancho de la puerta: 80 cm – Ancho y fondo de cabina: 1,10 m x 1,40 m – Altura de la botonera interior: 1,14 m – 99 cm – Altura del pasamanos: 87,5 cm – Espejo frente a la puerta: No



Otras estancias y servicios	Ubicación	Tipo de itinerario	Características destacables
			<ul style="list-style-type: none"> - Suelo de textura y color distinto frente a puerta: No - Cabina con señales sonoras: No - Botones con números sin braille ni altorrelieve - Botones de color contrastado: Sí - Cabina con señales visuales: No - Botón de emergencia con testigo luminoso que confirme el registro de la llamada: No
Consigna (son del mismo tipo)	Planta baja frente a los aseos	Accesible	<ul style="list-style-type: none"> - Altura máxima y mínima de taquillas: 1,34 m y 34 cm
Señalización	General del establecimiento	Practicable	<ul style="list-style-type: none"> - Rótulos de mismo formato: Si - Altura de los rótulos: 1,65 m – 1,94 m - Tamaño de letra: 2 cm - 3 cm - Textos e iconos de color contrastado: Si - Iconos homologados: Si



Sendaviva



Dirección: Ctra. De la Virgen del Yugo, s/n
31513 Arguedas (Navarra)
Teléfono: 948088100
Web: www.sendaviva.com



Información General

Sendaviva es un parque de atracciones. Está cerca de un parque natural, llamado Bárdenas Reales.

En Sendaviva hay muchas atracciones para todos. También puedes ver muchos tipos de animales y plantas.

Hay cuatro zonas diferentes en el parque: el Bosque, la Feria, la Granja y el Pueblo. Todas las zonas tienen atracciones, servicios, restaurantes y puntos de información.

En la zona llamada “el Pueblo” hay un albergue para dormir.



Atención al público y otra información de interés

- Los trabajadores de Sendaviva saben atender a personas con discapacidad.
- Nadie en Sendaviva sabe lengua de signos para personas sordas.
- Puedes entrar con perro de asistencia.
- Si tienes discapacidad física o discapacidad intelectual, puedes participar en todas las visitas guiadas y actividades.
- Pide prestada una silla de ruedas, si lo necesitas.
- Si vas con niños, puedes alquilar coches para bebés.
- Sendaviva tiene un plan para personas con discapacidad en caso de peligro o emergencia.
- Si tienes discapacidad física, sube a los trenes y camiones adaptados para recorrer Sendaviva. Hay paradas adaptadas con plataformas para subir.

Discapacidad Intelectual

- La entrada es por la puerta principal. Tiene un cartel de letras grandes y azules con la palabra “Sendaviva”.
- Desde esta entrada llegas a la zona llamada “la Granja”.



- La taquilla está en la entrada principal. Hay varias ventanillas para comprar entradas.
- Pide un folleto con el plano del parque. En el folleto están dibujados los recorridos y las atracciones.
- Hay caminos cómodos para pasear por el parque. Si hay animales cerca, hay barandillas de protección.
- Los carteles para guiarte en el parque son de colores y tienen letras grandes. Hay varios carteles en postes para que elijas ir al sitio que quieras.
- Las atracciones tienen carteles de colores. Algunas tienen dibujos de lo que va a pasar en la atracción.
- Hay muchos puntos de información si necesitas ayuda. Están en la planta baja de los edificios y tienen un cartel de color. En los puntos de información puedes dejar tu mochila, pedir prestada una silla de ruedas, preguntar por un objeto perdido o alquilar un coche para bebés.
- Hay varios sitios en el parque con sillas para descansar.
- Los servicios están señalados en el plano. Hay un dibujo azul con la figura de un hombre y una mujer separados por una línea.
- Los servicios tienen un cartel de color morado con las letras “WC” y la palabra “ASEOS”. También tienen las figuras en color blanco de un hombre, una mujer, una silla de ruedas y un cambiador para bebés.
- No puedes entrar por las puertas con un cartel rojo, redondo y con el dibujo de una mano que dice “Uso exclusivo del personal del parque”.
- No puedes entrar en las zonas de peligro con un cartel amarillo y el dibujo de un rayo que dice “Peligro de muerte”.

Acceso y zona de atención al público

- Los trabajadores de Sendaviva saben atender a personas con discapacidad.
- Nadie en Sendaviva sabe lengua de signos para personas sordas.
- Puedes entrar con perro de asistencia.
- Si tienes discapacidad física o discapacidad intelectual, puedes participar en todas las visitas guiadas y actividades.
- Pide prestada una silla de ruedas, si lo necesitas.
- Si vas con niños, puedes alquilar coches para bebés.
- Sendaviva tiene un plan para personas con discapacidad en caso de peligro o emergencia.
- Si tienes discapacidad física, sube a los trenes y camiones adaptados para recorrer Sendaviva. Hay paradas adaptadas con plataformas para subir.



Accesibilidad Física

Recorridos por el parque

- Las sendas peatonales por las que se accede a las distintas instalaciones tienen características similares.
- El pavimento de las sendas es de cemento rugoso, homogéneo, antideslizante y bien integrado con el entorno.
- En tramos puntuales de las sendas hay un bordillo lateral a ambos lados, tiene **12 cm** de altura.
- En los tramos cercanos a los animales las sendas tienen un pasamanos sencillo situado a una altura de **1,20 m**. La sección del pasamanos mide **6,7 cm** y no permite el paso continuo de la mano.
- Las sendas tienen un sistema de drenaje que evita los encharcamientos.
- Las pendientes longitudinales de las sendas varían entre el **0%** y el **3,5%**. La pendiente transversal media es del **1,1%**. En algunos tramos puntuales los usuarios de silla de ruedas necesitarán la ayuda de un acompañante para circular por la senda porque tienen una inclinación superior al **12%**.
- El ancho útil de paso de los senderos es de **2,97 m** y en los cambios de dirección existe un espacio libre de giro mayor de **1,50 m**.
- En el parque existen distintas zonas de descanso, están situadas a lo largo de los senderos y en las zonas principales (“el Bosque”, “la Feria”, “la Granja” y “el Pueblo”).
- El itinerario hasta las zonas de descanso es accesible para usuarios de silla de ruedas.
- Las zonas de descanso cuentan con bancos con respaldo y sin reposabrazos, además de papeleras al alcance de usuarios de silla de ruedas.
- Las zonas de descanso no invaden el área de circulación de los senderos.
- Los recorridos entre zonas del parque se realizan mediante trenes y camiones adaptados cuyo acceso se realiza por medio de apeaderos y plataformas a los que se accede con rampas de características similares.
- La rampa de los apeaderos es practicable, tiene un tramo de **4,34 m** de longitud con una inclinación del **12,2%**. Su ancho libre de paso es de **1,03 m** y dispone de pasamanos a ambos lados sin prolongación en los extremos. El pavimento de la rampa es de madera lo que la diferencia del entorno y alerta del desnivel en el embarque.

Aseos adaptados

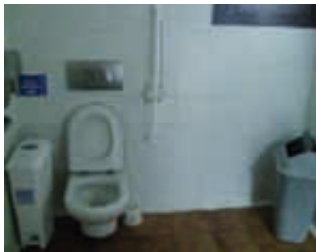

- En el establecimiento hay **12** cabinas de aseo para usuarios de silla de ruedas, una situada en la zona de “el Bosque”, dos en la zona de “la Feria”, dos en la zona de “la Granja”, una en el “Pueblo”, una en el Albergue y cuatro distribuidas en los restaurantes. Están señalizadas con el Símbolo Internacional de Accesibilidad (SIA) y se accede a todas por un itinerario accesible.
- Todos los aseos adaptados son cabinas independientes y tienen características similares.

Puerta general de los aseos: abre hacia dentro con ancho de paso de 88,5 cm	Tipo de pomo: manilla
Cabina de aseo adaptado	
Nº de cabinas adaptadas: 12	Está señalizada con el SIA: sí
Puerta: abre hacia dentro con un ancho de 91 cm	Diámetro libre de giro en interior: Ø mayor de 1,50 m
Tipo de pomo: manilla	Cerrojo se abre desde el exterior: sí
Tipo de iluminación: con interruptor	En el interior hay un sistema de solicitud de ayuda: no
Lavabo	
Ubicación: dentro de la cabina	Tipo de grifo: monomando
Altura libre bajo el lavabo: 69 cm	Fondo libre bajo el lavabo: mayor de 60 cm
Altura del borde inferior del espejo: 1,21 m, inclinado	Altura de los accesorios: de 90 cm a 1,10 m
Inodoro	
Espacio de acceso al inodoro: izquierdo 1,56 m, frontal 1,26 m	Altura del asiento: 44,5 cm
Tipo y altura de mecanismo de descarga: sión en pared a 1 m	En lado derecho, tipo de barra y altura: pre-barra horizontal fija a 85,5 cm
En lado izquierdo, tipo de barra y altura: barra horizontal abatible a 85,5 cm	Separación entre barras: 72,5 cm

Albergue

- El albergue dispone de una habitación adaptada con un espacio libre mayor de **1,50 m** para realizar el giro de una persona en silla de ruedas. La cama tiene altura suficiente para facilitar la transferencia y la mesilla permite la aproximación frontal.
- La habitación adaptada cuenta con un aseo de suelo homogéneo sin resaltes ni desniveles, la ducha dispone de asiento y es posible la transferencia lateral tanto al asiento de ducha como al inodoro, el espejo está inclinado y el lavabo no permite la aproximación frontal porque tiene pedestal.
- El itinerario desde la entrada a la habitación adaptada es accesible mediante ascensor.
- El suelo del albergue es homogéneo, sin desniveles y antideslizante.



Accesibilidad Visual

Recorridos por el parque

- Las sendas peatonales por las que se accede a las distintas instalaciones tienen características similares.
- El pavimento de las sendas es de cemento rugoso, homogéneo, antideslizante y bien integrado con el entorno.
- En tramos puntuales de las sendas hay un bordillo lateral a ambos lados que sirve de referencia a personas que se desplazan con bastón guía.
- En los tramos cercanos a los animales las sendas tienen un pasamanos sencillo no prolongado en los extremos.
- Los itinerarios peatonales no disponen de referencias táctiles para personas con discapacidad visual, pero la textura del pavimento es distinta a la textura del pavimento circundante.



- Los recorridos entre zonas del parque se realizan mediante trenes y camiones adaptados cuyo acceso se realiza por medio de apeaderos y plataformas a los que se accede con rampas de características similares.
- La rampa de los apeaderos tiene pasamanos a ambos lados situados a una sola altura, sin prolongación en los extremos. El inicio y final de la rampa no están señalizados con una franja de textura distinta y color, pero el pavimento de la rampa es de madera lo que la diferencia del entorno y alerta del desnivel en el embarque.



Accesibilidad Auditiva

Información y orientación

- Existen rótulos de señalización que facilitan la orientación dentro del establecimiento. Son fácilmente identificables con la vista.
- En los puntos de atención al público se entrega a los visitantes un folleto en el que se indican los distintos itinerarios peatonales del parque y la ubicación de las diferentes atracciones y servicios.
- Las señales de evacuación en caso de emergencia son visuales y auditivas.

Aseos

- Las puertas de las cabinas de aseos tienen un sistema de cierre con una señal visual de “ocupado o libre” y una banda libre inferior que permite ver si hay alguien en su interior.

Otras estancias y servicios	Ubicación	Tipo de itinerario	Características destacables
Aparcamiento preferente para personas con PMR	Exterior, planta baja	Accesible	<ul style="list-style-type: none"> – Tipo de pavimento: asfalto, homogéneo, antideslizante – Número de plazas de estacionamiento reservadas para PMR: 3 – Señalizada con el SIA: en el pavimento y en vertical – Ancho y fondo de la plaza: 5,20 m x 5,17 m – Área de acercamiento lateral de 1,20 m de ancho: Sí – Área de acercamiento señalizada en el pavimento: Sí delimitada junto con la plaza de aparcamiento
Aparcamiento general	Exterior, planta baja	Accesible	<ul style="list-style-type: none"> – Tiene capacidad para más de 450 vehículos, no hay plazas reservadas para PMR pero hay un apeadero para tomar el transporte accesible del parque (tren o camión).



Otras estancias y servicios	Ubicación	Tipo de itinerario	Características destacables
Escalera del Albergue	Planta baja y primera	Accesible con ascensor alternativo	<ul style="list-style-type: none"> – Tipo de escalera: interior – Suelo de textura y color distinto en inicio y final: No – Altura de los escalones: 19 cm – Fondo de huella: 31 cm – Con tabica: Sí – Con bocel: Sí – Huella de pavimento antideslizante: Sí – Borde de escalones con franja de señalización: No – Zócalo de protección lateral: un lado – Pasamanos en: un lado – Tipo de pasamanos: sencillo – Altura de pasamanos: 98 cm – Hueco bajo escalera protegido: No hay
Ascensor del Albergue	Planta baja y primera	Accesible	<ul style="list-style-type: none"> – Altura de los botones exteriores: 1,10 m – Ancho de la puerta: 80 cm – Ancho y fondo de cabina: 1,09 m x 1,48 m – Altura de la botonera interior: 95 cm – 1,35 m – Altura del pasamanos: 90 cm – Espejo frente a la puerta: No – Suelo de textura y color distinto frente a puerta: No – Cabina con señales sonoras: Sí – Botones con números en: altorrelieve y braille – Botones de color contrastado: No – Cabina con señales visuales: Sí – Botón de emergencia con testigo luminoso que confirme el registro de la llamada: Sí



Otras estancias y servicios	Ubicación	Tipo de itinerario	Características destacables
Restaurante "Brasería" El parque cuenta con 7 espacios de restauración, con características muy similares	Planta primera en la zona de "La Feria"	Accesible con rampa alternativa	<ul style="list-style-type: none"> – Carta en braille: No – Altura barra: 1,10 m – Altura de mesa: 77 cm – Altura bajo mesa: 73 cm – Ancho bajo mesa: 1,33 m – Fondo bajo mesa: mayor de 60 cm
Tienda de souvenirs	Planta baja en la entrada principal	Accesible	<ul style="list-style-type: none"> – Tipo de mostrador: una altura – Altura de mostrador: 95,5 cm – Espacio adecuado de circulación para la silla de ruedas: Sí
Atracciones: Zona de "El Bosque"	Parque alta del parque	Accesible	<ul style="list-style-type: none"> – Minirallye: es un circuito de coches y motos para niños pequeños – Caída libre: descenso de 35 m en silla mecánica – Cuentacuentos: recinto abierto y techado – Tubing: tobogán de descenso de 340 m en flotador – Gran Tirolina: descenso de 650 m por un cable a través de una polea, se alcanza una velocidad máxima de 70 Km/hora – Tipo de recorrido de las atracciones: Accesibles con rampas – No hay plazas reservadas para PMR – No hay productos de apoyo para personas con discapacidades sensoriales
Atracciones: Zona de "El Pueblo"	Acceso principal del parque, planta baja	Accesible	<ul style="list-style-type: none"> – Mansión encantada: paseo de 20 minutos dentro de una casa con decoración sorpresiva – Tipo de recorrido de las atracciones: Accesibles con rampas – No hay plazas reservadas para PMR – No hay productos de apoyo para personas con discapacidades sensoriales



Otras estancias y servicios	Ubicación	Tipo de itinerario	Características destacables
Atracciones: Zona de “La Feria”	Recinto más grande del parque, cercano a la Zona de “El Pueblo”	Accesible	<ul style="list-style-type: none"> – Bobsleigh: trineos elevados para recorrer el parque – Batalla de agua: recinto con catapultas para tirar globos de agua al otro extremo – Alfombras voladoras: viaje virtual – Laberinto del agua: 800 chorros de agua se elevan en una superficie plana – Tipo de recorrido de las atracciones: Accesibles con rampas – No hay plazas reservadas para PMR – No hay productos de apoyo para personas con discapacidades sensoriales
Atracciones: Zona de “La Granja”	Acceso preferencial del parque para personas con PMR	Accesible	<ul style="list-style-type: none"> – El ciclo del huevo: recorrido para ver el nacimiento de los pollitos – La vaca y el granjero: simulación para aprender a ordeñar – Juego del reciclaje: pared con distintos contenedores para reciclar – Tipo de recorrido de las atracciones: Accesibles con rampas – No hay plazas reservadas para PMR – No hay productos de apoyo para personas con discapacidades sensoriales



Otras estancias y servicios	Ubicación	Tipo de itinerario	Características destacables
Observatorio de Aves y Mirador de las Bardenas Reales	Zona de "El Bosque"	Accesible con ligera pendiente	<ul style="list-style-type: none"> – Abierto y techado – Acceso: hueco libre de paso de 81,5 cm de ancho – Franjas de observación: a dos alturas, 70 cm a 1,58 m – Espacio libre de giro dentro de la caseta: Ø 1,50 m – Apoyos isquiáticos dentro de la caseta y banco sin reposabrazos fuera de la misma
Señalización (general de los recorridos por el parque)	En todo el parque	Accesible	<ul style="list-style-type: none"> – Rótulos de mismo formato: Sí – Altura de los rótulos: 40 cm – 2,40 m – Tamaño de letra: 3 cm – 8 cm – Textos e iconos de color contrastado: Sí – Iconos homologados: Sí



País Vasco



Álava

- Aresketamendi-Parque de las Energías Renovables (Amurrio).....859
- Artium Centro Museo Vasco de Arte Contemporáneo864
- Bibat Museo Fournier de Naipes y Museo de Arqueología de Álava.....870
- Valle Salado de Añana (Añana)877

Guipúzcoa

- D'elikatuz. Centro de la Alimentación y la Gastronomía. Centro de Interpretación del Goierri.....883
- Eureka! Museo de Ciencia888
- Museo San Telmo894
- TOPIC. Centro Internacional del Títere (Tolosa).....900

Vizcaya

- Acuarium (Getxo).....906
- Cuevas Pozalagua (Karrantza).....910
- Museo Vasco.....915
- Palacio Euskalduna Jauregia.....921



Aresketamendi – Parque de las Energías Renovables



Dirección: Ctra. A-624. Cerro de Aresketamendi
01470 Amurrio (Álava)
Teléfono: 619777638
Web: www.amurrio.org



Información General

El Parque de las Energías Renovables está en el monte de Aresketamendi, en la ciudad de Amurrio.

El Parque explica cómo se obtiene energía del sol, el viento, la tierra y el agua. A estas energías se les llama renovables. Las energías renovables no se agotan.

En el parque hay maquetas y máquinas. El visitante puede participar, tocar y aprender.

El Parque está en un monte. A la entrada hay un edificio con la recepción, una sala de proyecciones de vídeo y los servicios.

La exposición está fuera del edificio. Hay una pasarela larga que tiene rampas. Al final de la pasarela, en la parte de arriba del monte, hay un cobertizo. En el cobertizo se hacen talleres, conferencias y reuniones.



Atención al público y otra información de interés

- Nadie en el museo sabe lengua de signos para personas sordas.
- Puedes entrar con perro de asistencia.
- Hay visitas guiadas y talleres para personas con discapacidad física, con discapacidad visual y con discapacidad intelectual.
- Reserva tu actividad en el teléfono 619 777 638.
- Pide una silla plegable para descansar en el recorrido.

Discapacidad Intelectual

- La puerta principal es una reja. Está abierta en el horario de visita. Hay un cartel azul con letras blancas que dice “Entrada – Sarrera”.
- La taquilla está en un mostrador en el edificio de la entrada.
- Hay un panel del parque con información en el aparcamiento. No hay folletos.



- El recorrido del parque es por una pasarela de madera.
- Las atracciones tienen un cartel con información sobre su funcionamiento. Las atracciones están al lado del recorrido.
- Los servicios están en el edificio de entrada. Tienen un cartel con las figuras de un hombre, una mujer y una persona en silla de ruedas.

Acceso y zona de atención al público

- Se accede al establecimiento desde el aparcamiento por un camino de gravilla compactada, el recorrido es horizontal salvo en un tramo de **3,4 m** en el que la pendiente longitudinal es del **8 %**.
- La entrada principal del establecimiento no tiene escalones ni desniveles aislados.
- Tiene una puerta de vidrio, de doble hoja y abre hacia fuera. Su ancho libre de paso es de **83 cm** con una hoja abierta. Está señalizada con una franja horizontal de color contrastado.
- El itinerario hasta la zona de atención al público es accesible sin desniveles.
- En la zona de atención al público hay un espacio adecuado para la circulación con la silla de ruedas, el pavimento es homogéneo y no hay elementos voladizos que impliquen riesgo.
- El mostrador de atención al público tiene una altura no adaptada de **1,10 m** y no está equipado con bucle de inducción magnética.



Accesibilidad Física

Recorridos por el parque

- El recorrido por el parque es de casi un kilómetro, distribuido en tres sendas en espiral: una de aproximadamente **100 m** de longitud, otra de **300 m** y la más extensa de **500 m**.
- El inicio del recorrido está en la zona más alta del parque, por lo que está permitido que las personas que lo necesiten accedan con el vehículo hasta esta área para luego descender por las sendas peatonales.
- Las sendas peatonales por las que se accede a las distintas atracciones tienen características similares.
- El pavimento de las sendas es de madera, homogéneo, antideslizante y bien integrado con el entorno. En las zonas donde la pendiente es superior al **10 %** se ha instalado una malla de gallinero para mejorar su característica antideslizante en mojado.
- En toda la longitud de las sendas hay un bordillo lateral a un lado, tiene **3 cm** de altura.
- En todo el recorrido hay una barandilla de protección a un lado de la senda.
- Las sendas tienen un sistema de drenaje que evita los encharcamientos.
- Las pendientes longitudinales de las sendas varían entre el **0 %** y el **12 %**. En algunos tramos los usuarios de silla de ruedas necesitarán la ayuda de un acompañante para circular por la senda. La pendiente transversal media es del **1,7 %**.
- El ancho útil de paso de las sendas es de **1,67 m**, lo que permite hacer un cambio de dirección en cualquier parte del recorrido.
- En el parque existen distintas zonas de descanso situadas a lo largo de las sendas con una separación entre sí que varía entre los **20 y 50 m** de distancia.

- El itinerario hasta la mayoría de zonas de descanso es accesible para usuarios de silla de ruedas, sólo algunas cuentan con un bordillo de protección de **3 cm** de altura que dificulta el paso.
- Las zonas de descanso cuentan con bancos sin respaldo y sin reposabrazos, además de papeleras al alcance de usuarios de silla de ruedas.
- Las mesas al aire libre no tienen un espacio de incorporación correcto para la silla de ruedas y tampoco permiten la aproximación frontal con la misma.
- Las zonas de descanso no invaden el área de circulación de los senderos.

Aseos adaptados



- En el establecimiento hay **1** cabina de aseo para usuarios de silla de ruedas, situada en la planta baja del edificio de acceso al parque. Está señalizada con el Símbolo Internacional de Accesibilidad (**SIA**) y se accede a esta por un itinerario accesible.
- El aseo adaptado es una cabina independiente.

Aseo adaptado de la planta baja, cabina independiente.

Puerta general de los aseos: **huevo de paso con ancho de 1,19 m**

Cabina de aseo adaptado

Nº de cabinas adaptadas: 1	Está señalizada con el SIA: sí
Puerta: abre hacia fuera con un ancho de 80 cm	Diámetro libre de giro en interior: Ø 1,30 m
Tipo de pomo: manilla	Cerrojo se abre desde el exterior: sí
Tipo de iluminación: con interruptor	En el interior hay un sistema de solicitud de ayuda: no

Lavabo

Ubicación: dentro de la cabina	Tipo de grifo: monomando
Altura libre bajo el lavabo: 69 cm	Fondo libre bajo el lavabo: 50 cm
Altura del borde inferior del espejo: 94 cm, no inclinado	Altura de los accesorios: de 99 cm a 1,10 m

Inodoro

Espacio de acceso al inodoro: derecho 1,07 m, frontal 1,66 m	Altura del asiento: 41 cm
Tipo y altura de mecanismo de descarga: presión en cisterna a 75 cm	En lado derecho: barra horizontal abatible a 78 cm
En lado izquierdo: barra oblicua fija a 71 cm y 83 cm	Separación entre barras: 76 cm



Accesibilidad Visual

Recorridos por el parque

- Las sendas peatonales por las que se accede a las distintas instalaciones tienen características similares.
- El pavimento de las sendas es de madera, homogéneo, antideslizante y bien integrado con el entorno. En las zonas donde la pendiente es superior al **10 %** se ha

instalado una malla de gallinero para mejorar su característica antideslizante en mojado y alertar del desnivel.

- En toda la longitud de las sendas hay un bordillo lateral a un lado, que sirve de referencia a personas que se desplazan con bastón guía.
- Algunos de los tramos de las sendas tienen una inclinación pronunciada.
- Los itinerarios peatonales disponen de una referencia táctil para personas con discapacidad visual que consiste en pavimento de textura y color diferenciados en las zonas donde se encuentran las atracciones.
- Todos los artilugios, ingenios y maquetas del parque pueden ser tocados.



Accesibilidad Auditiva

Información y orientación

- No existen rótulos de señalización que faciliten la orientación dentro del establecimiento; pero sí hay numerosos paneles informativos de cada una de las atracciones. Son fácilmente identificables con la vista.
- En la taquilla se entrega a los visitantes un folleto en el que se resume el contenido del parque.

Aseos

- Las puertas de las cabinas de aseos tienen un sistema de cierre con una señal visual de “ocupado o libre” y una banda libre inferior que permite ver si hay alguien en su interior.

Otras estancias y servicios	Ubicación	Tipo de itinerario	Características destacables
Aparcamiento	Exterior /planta baja en el acceso al recinto	Practicable/ con ligera pendiente, no señalizado	– Tipo de pavimento: gravilla, antideslizante – No hay plazas de estacionamiento reservadas para PMR .
Sala de audiovisuales	Planta baja del edificio de acceso	Accesible	– No hay plazas reservadas para PMR . – Altura de las pantallas: de 1,48 a 1,68 m – No dispone de bucle de inducción magnética – Mobiliario: bancos móviles sin reposabrazos
Miradores: Parque Natural Gorbeia y Sierra Salvada	Dentro del recorrido de las sendas	Accesible	– Al aire libre – Mueble expositivo que permite la aproximación frontal de usuarios de sillas de ruedas – Altura bajo mesa: 79 cm – Ancho bajo mesa: 1,09 m – Fondo bajo mesa: mayor de 60 cm



Otras estancias y servicios	Ubicación	Tipo de itinerario	Características destacables
Salón de usos múltiples	Zona más alta del parque	No accesible, escalón de 17 cm	<ul style="list-style-type: none"> - Cobertizo - No hay plazas reservadas para PMR. - No dispone de bucle de inducción magnética - Mobiliario: sillas móviles sin reposabrazos, apoyos isquiáticos fijos - Cerramiento: vidrio señalizado con dibujos de color contrastado
Señalización (general de los recorridos por el parque)	En todo el parque	Accesible	<ul style="list-style-type: none"> - Rótulos de mismo formato: sí - Altura de los rótulos: 95 cm – 1,76 m - Tamaño de letra: 5 mm - Textos e iconos de color contrastado: sí - Textos e iconos: sin braille ni altorrelieve - Iconos homologados: sí



ARTIUM Centro-Museo Vasco de Arte Contemporáneo



Dirección: C/ Francia, 24
01002 Vitoria (Álava)
Teléfono: 945209000
Web: www.artium.org



i Información General

ARTIUM es un museo de arte actual. Tiene una colección de muchas obras de arte modernas.

Las salas de exposiciones están en el sótano. Hay 4 salas.

En la parte de arriba están las salas de talleres, la biblioteca y el centro de documentación y las oficinas.

Atención al público y otra información de interés

- Una persona de atención al público sabe lengua de signos para personas sordas.
- Puedes entrar con perro de asistencia.
- Hay visitas adaptadas y talleres para personas con discapacidad física, con discapacidad visual y con discapacidad intelectual.
- Reserva tu actividad adaptada en el teléfono 945 209 020.
- Pide el folleto con información de los servicios y actividades adaptadas.
- Puedes utilizar audioguías para visitar el museo. Hay audioguías en español, euskara, inglés, francés.
- Pide una silla de ruedas o una banqueta portátil, si lo necesitas.
- El museo tiene un plan para personas con discapacidad en caso de peligro o emergencia.

Discapacidad Intelectual

- El museo no tiene información en lectura fácil.
- El museo tiene un vestíbulo desde el que se entran a las salas de exposiciones. Cada sala tiene un cartel con el nombre de la exposición.
- Hay bancos para descansar en algunas salas.
- Los servicios tienen un cartel con la figura de un hombre, una mujer y una persona en silla de ruedas.



Acceso y zona de atención al público

- La entrada principal del establecimiento es accesible por medio de una rampa exterior.
- La rampa es practicable, tiene dos tramos de **10 m** de longitud, con una inclinación del **8,7%**. Su ancho libre de paso es de **5 m** y dispone de un doble pasamanos a cada lado prolongado en los extremos. El inicio y final de la rampa no están señalizados con una franja de textura distinta y color contrastado que alerte del desnivel.
- La puerta es de vidrio, automática giratoria y con un botón de ralentizado. Su ancho libre de paso es de **1,73 m**. Está señalizada con varias franjas horizontales de color contrastado.
- En toda la superficie de la puerta giratoria hay un felpudo fijo al suelo.
- En el horario de apertura del museo el acceso alternativo a la puerta giratoria es a través del restaurante; tiene una puerta de vidrio, de una hoja, abre hacia fuera y no está señalizada. Su ancho libre de paso es de **80 cm**. Posteriormente, la puerta de acceso al museo desde el restaurante es de vidrio, de doble hoja, abre hacia ambos lados y está señalizada con varias franjas horizontales de color contrastado. Su ancho libre de paso es de **1,46 m** con las dos hojas abiertas.
- El itinerario hasta la zona de atención al público es accesible sin desniveles.
- En la zona de atención al público hay un espacio adecuado para la circulación con la silla de ruedas, el pavimento es homogéneo y no hay elementos voladizos que impliquen riesgo.
- El mostrador de atención al público tiene dos alturas, una de **1,08 m** y otra de **70 cm**. La parte baja sólo permite la aproximación lateral con la silla de ruedas. No está equipado con un bucle de inducción magnética.



Accesibilidad Física

Salas de exposiciones

- Las salas de exposiciones del museo están distribuidas en las plantas -2 y -1. Se accede a todas las salas de exposiciones sin desniveles por medio de ascensores.
- Todas las puertas de acceso a las distintas salas permanecen abiertas en horario de visita y sus anchos de paso son **2,16 m**.
- Las salas de exposiciones no tienen ningún tipo de desnivel, y entre muebles hay un espacio de circulación y maniobra para usuarios de silla de ruedas con un ancho de más de **1,50 m**.
- El suelo de la sala es homogéneo y antideslizante.
- A lo largo del recorrido hay zonas de descanso con bancos sin reposabrazos, así como sillas y sillones con reposabrazos.
- Las maquetas, expositores, vitrinas horizontales y pantallas interactivas varían de acuerdo con cada exposición.

Sala de audiovisuales

- Está situada en la planta baja y el itinerario es accesible.
- La sala es tipo auditorio y los asientos son fijos.
- Hay una zona reservada para PMR sin señalizar y el itinerario es accesible.

**Aseo adaptado**

- En el establecimiento hay **4** cabinas de aseo para usuarios de silla de ruedas, dos situadas en la planta -1 en el edificio de acceso al lado de la consigna y otras dos, en la planta -1, en la zona Este Baja. Están señalizadas con el Símbolo Internacional de Accesibilidad (**SIA**) y se accede a todas por un itinerario accesible.
- Los aseos adaptados son cabinas independientes y de características similares, una para hombres y otra para mujeres.

Aseo adaptado de la planta -1 edificio de acceso, cabina independiente de mujeresPuerta general de los aseos: **huevo de paso con un ancho de 1,20 m****Cabina de aseo adaptado**

Nº de aseos adaptados: 1	Está señalizado con el SIA: sí
Puerta: abre hacia fuera con un ancho de 86 cm	Diámetro libre de giro en interior: Ø 1,50 m
Tipo de pomo: manilla	Cerrojo se abre desde el exterior: sí
Tipo de iluminación: con sensor	En el interior hay un sistema de solicitud de ayuda: no

Lavabo

Ubicación: dentro de la cabina	Tipo de grifo: de presión
Altura libre bajo el lavabo: 70 cm	Fondo libre bajo el lavabo: 50 cm
Altura del borde inferior del espejo: 89 cm, inclinado	Altura de los accesorios: de 90 cm a 1 m

Inodoro

Espacio de acceso al inodoro: derecho 1 m, izquierdo 1,01 m, frontal más de 1,20 m	Altura del asiento: 48 cm
Tipo y altura de mecanismo de descarga: presión en pared a 1,02 m	En lado derecho: barra horizontal abatible a 82,5 cm
En lado izquierdo: barra horizontal abatible a 82,5 cm	Separación entre barras: 64 cm

**Accesibilidad Visual****Salas de exposiciones**

- Se accede a todas las salas de exposiciones sin desniveles por medio de ascensores.
- Todas las puertas de acceso a las distintas salas permanecen abiertas en horario de visita.
- El suelo es sin desniveles, homogéneo y antideslizante.
- La iluminación general es homogénea y la dirigida al contenido expositivo no produce deslumbramientos.
- El mobiliario está distribuido de forma que no obstaculiza la circulación de personas con discapacidad visual y no hay elementos voladizos que impliquen riesgo.
- Las maquetas, expositores y vitrinas horizontales en el interior varían de acuerdo con cada exposición, así como los paneles y rótulos descriptivos.

Sala de audiovisuales

- Está situada en la planta baja y el itinerario es accesible.



Accesibilidad Auditiva

Información y orientación

- Existen rótulos de señalización que facilitan la orientación dentro del establecimiento. Son fácilmente identificables con la vista.
- Las señales de evacuación en caso de emergencia son visuales y auditivas.

Salas de exposiciones y sala de audiovisuales

- Hay un folleto que resume los contenidos de las exposiciones permanentes y temporales e indica el itinerario sugerido para la visita.
- La narración y los diálogos del video están subtitulados.
- La sala no tiene bucle de inducción magnética.

Aseos

- Las puertas de las cabinas de aseos tienen un sistema de cierre con una señal visual de "ocupado o libre" y una banda libre inferior que permite ver si hay alguien en su interior.

Otras estancias y servicios	Ubicación	Tipo de itinerario	Características destacables
Escalera del edificio de acceso	Todas las plantas (0, -1 y -2ª)	Accesible / con ascensor alternativo	<ul style="list-style-type: none"> – Tipo de escalera: interior – Suelo de textura y color distinto en inicio y final: no – Altura de los escalones: 16 cm – Fondo de huella: 30 cm – Con tabica: sí – Con bocel: No – Huella de pavimento antideslizante: sí – Borde de escalones con franja de señalización: No – Zócalo de protección lateral: no hay – Pasamanos en: ambos lados y central – Tipo de pasamanos: sencillo – Altura de Pasamanos : 90 cm – Hueco bajo escalera protegido: no
Ascensor edificio de acceso	Todas las plantas (0, -1 y -2ª)	Accesible	<ul style="list-style-type: none"> – Altura de los botones exteriores: 1,18 m – Ancho de la puerta: 99 cm – Ancho y fondo de cabina: 1,39 m x 2,05 m – Altura de la botonera interior: 88 cm – 1,12 m – Altura del pasamanos: 90 cm – Espejo frente a la puerta: no, ascensor panorámico



Álava

País Vasco

Otras estancias y servicios	Ubicación	Tipo de itinerario	Características destacables
			<ul style="list-style-type: none"> - Suelo de textura y color distinto frente a puerta: no - Cabina con señales sonoras: sí - Botones con números en: altorrelieve y braille - Botones de color contrastado: sí - Cabina con señales visuales: sí - Botón de emergencia con testigo luminoso que confirme el registro de la llamada: sí
Ascensor (salas Este Baja/Este Alta)	Todas las plantas	Accesible	<ul style="list-style-type: none"> - Altura de los botones exteriores: 1,14 – 1,22 m - Ancho de la puerta: 99 cm - Ancho y fondo de cabina: 1,50 m x 1,96 m - Altura de la botonera interior: 90 cm – 1,21 m - Altura del pasamanos: 88 cm - Espejo frente a la puerta: no - Suelo de textura y color distinto frente a puerta: no - Cabina con señales sonoras: sí - Botones con números en: altorrelieve y braille - Botones de color contrastado: no - Cabina con señales visuales: sí - Botón de emergencia con testigo luminoso que confirme el registro de la llamada: sí
Consigna (son del mismo tipo)	Planta -1 al lado de las escaleras y el ascensor	Accesible / con ascensor alternativo	<ul style="list-style-type: none"> - Tipo de mostrador: dos alturas - Altura de mostrador: 70 cm y 1,20 m - Servicio prestado por una persona de atención al público
Cafetería y Restaurante	Planta baja con acceso independiente y por el museo	Accesible	<ul style="list-style-type: none"> - Carta en braille: no - Altura barra: 1,10 m - Altura de mesa: 78 cm - Altura bajo mesa: 70 cm - Ancho bajo mesa: más de 80 cm - Fondo bajo mesa: 40 cm
Tienda de souvenirs	Planta -2	Accesible / con ascensor alternativo	<ul style="list-style-type: none"> - Tipo de mostrador: una altura - Altura de mostrador: 1,20 m - Espacio adecuado de circulación para la silla de ruedas: sí



Otras estancias y servicios	Ubicación	Tipo de itinerario	Características destacables
Sala Plaza	Planta -1 frente a la consigna	Accesible con ascensor alternativo	<ul style="list-style-type: none"> - No dispone de plazas reservadas para PMR. - No está equipada con un bucle de inducción magnética fijo. - El mobiliario es móvil.
Señalización	General del establecimiento	Accesible	<ul style="list-style-type: none"> - Rótulos de mismo formato: sí - Altura de los rótulos: 1,63 m – 1,81 m - Tamaño de letra: 2 cm - Textos e iconos de color contrastado: sí - Textos e iconos en: braille y altorrelieve - Iconos homologados: sí



BIBAT – Museo Fournier de Naipes y Museo de Arqueología de Álava



Dirección: C/ Cuchillería, 54
01001 Vitoria (Álava)
Teléfono: 945203707
Web: www.alava.net



Información General

En BIBAT hay dos edificios. Cada edificio tiene un museo.

El edificio antiguo es un palacio. En este edificio está el Museo Fournier de juegos de cartas.

La colección de cartas está en las plantas baja, 1 y 2.

En el edificio nuevo está el Museo de Arqueología de Álava. Los objetos de la colección están en las plantas 1, 2 y 3.

Los dos museos comparten la recepción y el auditorio de actos. Están en la planta baja. También comparten las salas de talleres, que están en el sótano (planta -1).

Si tienes discapacidad física, puedes recorrer los dos museos. Hay ascensores.



Atención al público y otra información de interés

- Nadie en el museo sabe lengua de signos para personas sordas.
- Puedes entrar con perro de asistencia.
- Hay visitas guiadas para personas con discapacidad física, con discapacidad visual y con discapacidad intelectual.
- Reserva tu actividad adaptada en el teléfono 945 203 707.
- Los dos museos tienen audioguías para hacer la visita. Hay audioguías en español, euskara, inglés y francés.
- Pide prestada una silla de ruedas, si lo necesitas.

Discapacidad Intelectual

- El museo no tiene información en lectura fácil.
- Las salas tienen un número. Hay flechas para seguir el recorrido. Las salas tienen una puerta de entrada también por el patio central.
- En el suelo hay dibujos con forma de flecha para seguir la visita.



- Hay bancos para descansar en algunas salas del museo.
- Los servicios tienen un cartel con las figuras de un hombre, una mujer y una persona en silla de ruedas. Los servicios del Museo de Naipes tienen también un cartel con las palabras “Komunak – Servicios”.

Acceso y zona de atención al público

- La entrada principal del recinto no tiene ni escalones ni desniveles aislados, en el patio central se encuentran los accesos a ambos museos.
- La entrada al Museo de Naipes tiene un desnivel salvado con una rampa.
- La rampa es accesible, tiene un tramo de **6,2 m** de longitud, con una inclinación del **6,9 %**. Su ancho libre de paso es de **1,52 m** y dispone de un doble pasamanos a cada lado prolongado en los extremos. El inicio y final de la rampa no están señalizados con una franja de textura distinta y color contrastado que alerte del desnivel.
- La entrada del Museo de Naipes tiene una puerta de vidrio, de doble hoja y abre hacia fuera. Su ancho libre de paso es de **1,90 m** y no está señalizada.
- Después de la puerta hay un felpudo fijo al suelo.
- Desde la entrada del museo a la sala de exposiciones hay un tramo del pasillo de **2,86 m** de longitud que presenta una inclinación del **8,7 %**.
- La entrada del Museo de Arqueología tiene dos puertas contiguas de características similares. Son de vidrio, de doble hoja y abren hacia fuera. Su ancho libre de paso es de **2 m**. Están señalizadas con una franja horizontal de color contrastado.
- Entre las puertas contiguas hay un felpudo fijo al suelo.
- El itinerario hasta la zona de atención al público es accesible sin desniveles, el visitante debe adquirir la entrada para ambos museos en la recepción que está situada en el Museo de Arqueología.
- En la zona de atención al público hay un espacio adecuado para la circulación con la silla de ruedas, el pavimento es homogéneo y no hay elementos voladizos que impliquen riesgo.
- El mostrador de atención al público tiene dos alturas, una de **1,08 m** y otra de **81 cm**. La parte baja permite la aproximación frontal de la silla de ruedas. No está equipado con bucle de inducción magnética.



Accesibilidad Física

Salas de exposiciones Museo de Naipes

- Las salas de exposiciones del Museo de Naipes están distribuidas en las plantas **0**, **1ª** y **2ª**. Se accede a todas las salas de exposiciones sin desniveles por medio de ascensores a excepción de las salas de la planta **2ª** que es por medio de una rampa. La salida de estas salas se efectúa por otra rampa que cuenta con las mismas características.
- La rampa es practicable tiene un tramo de **2,34 m** de longitud, con una inclinación del **12,2 %**. Su ancho libre de paso es de **1,10 m** y no dispone de pasamanos. El pavimento es antideslizante. El diámetro de la zona de desembarque es de **90 cm**.



- El acceso a las salas es por medio de huecos de paso de anchura variable, el más estrecho se encuentra en la 2ª planta y su ancho de paso es **88 cm**.
- Las salas de exposiciones no tienen ningún tipo de desnivel, y entre muebles hay un espacio de circulación y maniobra para usuarios de silla de ruedas con un ancho de más de **1,50 m**.
- El suelo de la sala es sin desniveles, homogéneo y antideslizante.
- A lo largo del recorrido hay zonas de descanso con bancos sin reposabrazos.
- Las maquetas, expositores y vitrinas horizontales permiten la aproximación frontal de usuarios de silla de ruedas. Están situadas a **92,5 cm** de altura, debajo hay un espacio libre de **76 cm** de alto, más de **80 cm** de ancho y **63 cm** de fondo.
- En el Museo de Naipes hay **2** ordenadores con pantallas interactivas, no accesibles para usuarios de silla de ruedas. Hay **2** audiovisuales (vídeos) que el visitante puede encender y elegir el idioma (euskera o castellano), el botón está a una altura de **1,10** a **1,30 m** de altura.

Salas de exposiciones Museo de Arqueología

- Las salas de exposiciones del Museo de Arqueología están distribuidas en las plantas 1ª, 2ª y 3ª. Se accede a todas las salas de exposiciones sin desniveles por medio de ascensores.
- El acceso a las salas es por medio de huecos de paso y sus anchos son de más de **1,20 m**.
- Las salas de exposiciones no tienen ningún tipo de desnivel, y entre muebles hay un espacio de circulación y maniobra para usuarios de silla de ruedas con un ancho de más de **1,50 m**.
- El suelo de la sala es sin desniveles, homogéneo y antideslizante.
- A lo largo del recorrido hay zonas de descanso con bancos sin reposabrazos.
- Las maquetas, expositores y vitrinas horizontales sólo permiten la aproximación lateral de usuarios de silla de ruedas.
- En el Museo de Arqueología hay audiovisuales (vídeos) que el visitante puede encender y elegir el idioma (euskera o castellano), el botón está a una altura de **1,04** a **1,10 m** de altura.

Sala de audiovisuales (compartida por ambos museos)

- Está situada en la planta baja del Museo de Arqueología y el itinerario es accesible.
- La sala no tiene desniveles y tiene dos zonas de asientos, unos fijos y otro móviles.
- No hay plazas reservadas para **PMR**.

Aseo adaptado Museo de Naipes



- En el establecimiento hay **2** cabinas de aseo para usuarios de silla de ruedas, situadas en la planta -1 al lado del vestíbulo de las escaleras y el ascensor. Están señalizadas con el Símbolo Internacional de Accesibilidad (**SIA**) y se accede a todas por un itinerario accesible.
- Los aseos adaptados son cabinas independientes, una para hombres y otra para mujeres.
- Todos los aseos adaptados tienen características similares.



Aseo adaptado de la planta -1, integrado en la batería de aseos de hombres

Puerta general de los aseos: abre hacia	Tipo de pomo: manilla
Cabina de aseo adaptado	
Nº de aseos adaptados: 1	Está señalizado con el SIA: si
Puerta: corredera con un ancho de 92 cm	Diámetro libre de giro en interior: Ø 1,14 m
Tipo de pomo: tirador horizontal	Cerrojo se abre desde el exterior: sí
Tipo de iluminación: con sensor	En el interior hay un sistema de solicitud de ayuda: si
Lavabo	
Ubicación: dentro de cabina	Tipo de grifo: de presión
Altura libre bajo el lavabo: 71 cm	Fondo libre bajo el lavabo: 61 cm
Altura del borde inferior del espejo: 93 cm, inclinado	Altura de los accesorios: 1,17 m
Inodoro	
Espacio de acceso al inodoro: izquierdo 1,10 m	Altura del asiento: 46 cm
Tipo y altura de mecanismo de descarga: presión en pared a 1,02 m	En lado derecho: barra en L fija a 80,5 cm
En lado izquierdo: barra horizontal abatible a 79,5 cm	Separación entre barras: 64 cm



Accesibilidad Visual

Salas de exposiciones Museo de Naipes

- Se accede a todas las salas de exposiciones sin desniveles por medio de ascensores a excepción de las salas de la planta 2ª que es por medio de una rampa. La salida de estas salas se efectúa por otra rampa que cuenta con las mismas características. Las rampas carecen de pasamanos. El inicio y final de las rampas no están señalizados con una franja de textura distinta y color, pero el material de las mismas es sintético lo que la diferencia del entorno y alerta del desnivel en el embarque.
- El acceso a las distintas salas se realiza por huecos de paso.
- El suelo es sin desniveles, homogéneo y antideslizante.
- La iluminación general es homogénea y la dirigida al contenido expositivo no produce deslumbramientos.
- El mobiliario está distribuido de forma que no obstaculiza la circulación de personas con discapacidad visual, aunque algunas vitrinas presentan elementos voladizos que implican riesgo.
- Los paneles y rótulos descriptivos tienen un soporte mate, sin contraste cromático entre textos y fondo, una fuente de fácil lectura y el tamaño de sus textos es de 1 cm.

Salas de exposiciones Museo de Arqueología

- Se accede a las distintas salas de exposiciones sin desniveles por medio de los ascensores.
- El acceso a las distintas salas se realiza por huecos de paso.
- El suelo es sin desniveles, homogéneo y antideslizante.
- La iluminación general no es homogénea y la dirigida determinado contenido expositivo produce deslumbramientos.

- El mobiliario está distribuido de forma que no obstaculiza la circulación de personas con discapacidad visual, pero en la planta baja hay unos lucernarios no prolongados hasta el suelo que implican riesgo.
- En la exposición hay una reproducción de una moneda que puede ser tocada por personas con discapacidades visuales.
- Los paneles y rótulos descriptivos tienen un soporte brillante, sin contraste cromático entre textos y fondo, una fuente de fácil lectura y el tamaño de sus textos es de **1 cm**.

Sala de audiovisuales (compartida por ambos museos)

- Está situada en la planta baja del Museo de Arqueología y el itinerario es accesible.



Accesibilidad Auditiva

Información y orientación

- Existen rótulos de señalización que facilitan la orientación dentro de los establecimientos. Son fácilmente identificables con la vista.
- Las señales de evacuación en caso de emergencia son visuales y auditivas.

Salas de exposiciones y sala de audiovisuales

- Hay un folleto que resume los contenidos de las exposiciones permanentes pero no indica el itinerario sugerido para la visita.
- Los videos no cuentan con subtítulo.
- La sala no tiene bucle de inducción magnética.

Aseos Museo de Naipes

- Las puertas de las cabinas de aseos no tienen un sistema de cierre con una señal visual de “ocupado o libre”, pero sí una banda libre inferior que permite ver si hay alguien en su interior.

Aseos Museo de Arqueología

- Las puertas de las cabinas de aseos tienen un sistema de cierre con una señal visual de “ocupado o libre” y una banda libre inferior que permite ver si hay alguien en su interior.

Otras estancias y servicios	Ubicación	Tipo de itinerario	Características destacables
Escalera del Museo de Naipes	Todas las plantas (-1, 0, 1ª y 2ª)	Accesible / con ascensor alternativo	<ul style="list-style-type: none"> – Tipo de escalera: interior – Suelo de textura y color distinto en inicio y final: No – Altura de los escalones: 17 cm – Fondo de huella: 30 cm – Con tabica: Sí – Con bocel: No – Huella de pavimento antideslizante: Sí – Borde de escalones con franja de señalización: No – Zócalo de protección lateral: no hay – Pasamanos en: ambos lados – Tipo de pasamanos: sencillo – Altura de Pasamanos: 92 cm – Hueco bajo escalera protegido: No



Otras estancias y servicios	Ubicación	Tipo de itinerario	Características destacables
Escalera del Museo de Arqueología	Todas las plantas (-1, 0, 1ª, 2ª y 3ª)	Accesible / con ascensor alternativo	<ul style="list-style-type: none"> - Tipo de escalera: interior - Suelo de textura y color distinto en inicio y final: No - Altura de los escalones: 17,5 cm - Fondo de huella: 28 cm - Con tabica: Sí - Con bocel: No - Huella de pavimento antideslizante: Sí - Borde de escalones con franja de señalización: No - Zócalo de protección lateral: un lado - Pasamanos en: no hay - Hueco bajo escalera protegido: no hay
Ascensor del Museo de Naipes	Todas las plantas (-1, 0, 1ª y 2ª)	Accesible	<ul style="list-style-type: none"> - Altura de los botones exteriores: 1,06 m - Ancho de la puerta: 1,11 m - Ancho y fondo de cabina: 1,67 m x 1,35 m - Altura de la botonera interior: 1,10 m – 1,27 m - Altura del pasamanos: 94 y 90,5 cm - Espejo frente a la puerta: Sí y No - Suelo de textura y color distinto frente a puerta: No - Cabina con señales sonoras: No - Botones de color contrastado: No - Cabina con señales visuales: Sí - Botón de emergencia con testigo luminoso que confirme el registro de la llamada: No
Ascensores 1 y 2 del Museo de Arqueología	Todas las plantas (-1, 0, 1ª, 2ª y 3ª)	Accesible	<ul style="list-style-type: none"> - Altura de los botones exteriores: 1,08 y 1,06 m - Ancho de la puerta: 1,41 m y 90 cm - Ancho y fondo de cabina: 1,83 m x 1,72 m y 1,10 m x 1,40 m - Altura de la botonera interior: 96 cm – 1,08 m y 90 cm – 1,10 m - Altura del pasamanos: 90,5 cm - Espejo frente a la puerta: No y Sí - Suelo de textura y color distinto frente a puerta: No - Cabina con señales sonoras: Sí - Botones con números en: altorrelieve y braille - Botones de color contrastado: No - Cabina con señales visuales: Sí



Otras estancias y servicios	Ubicación	Tipo de itinerario	Características destacables
			– Botón de emergencia con testigo luminoso que confirme el registro de la llamada: Sí
Consigna (son del mismo tipo)	Planta baja del Museo de Arqueología	Accesible	– Sin mostrador – Altura máxima y mínima de taquillas: 1,76 m y 12 cm
Señalización	Museo de Naipes	Accesible	– Rótulos de mismo formato: Sí – Altura de los rótulos: 1,38 m – 1,82 m – Tamaño de letra: de 1 a 1,5 cm – Textos e iconos de color contrastado: Sí – Iconos homologados: Sí
Señalización	Museo de Arqueología	Accesible	– Rótulos de mismo formato: Sí – Altura de los rótulos: 1,50 m – 1,76 m – Tamaño de letra: 3 cm – Textos e iconos de color contrastado: Sí – Textos e iconos: sin braille ni altorrelieve – Iconos homologados: Sí

Álava

País Vasco



Valle Salado de Añana



Dirección: Plaza Miguel Díaz de Tuesta, 1
01426 Añana (Álava)
Teléfono: 945351111
Web: www.vallesalado.com



i Información General

En el Valle Salado de Añana se ha producido sal desde hace miles de años. Los romanos producían sal en este valle.

El valle es un lugar único. Por eso, han solicitado ser Patrimonio Mundial de la UNESCO.

En la visita, los guías explican el origen de la sal en el valle, los animales y plantas del valle y cómo se produce la sal.

Los visitantes podrán disfrutar de un baño en agua de sal en el Spa Salino (maniluvio y pediluvio). El maniluvio es para las manos y el pediluvio es para los pies.

Los visitantes hacen el recorrido en una pasarela de madera.

Si tienes discapacidad física, sólo una parte del recorrido es accesible.

Hay un edificio a la entrada del recorrido.

En la planta baja está la recepción y la tienda.

En la planta 1 hay una sala de exposiciones.

También hay otros edificios pequeños para los servicios, una sala de actos y reuniones, un punto de información y otras taquillas.



Atención al público y otra información de interés

- Nadie en el centro sabe lengua de signos para personas sordas.
- Puedes entrar con perro de asistencia.
- Hay visitas guiadas y talleres sobre la sal para con discapacidad física y con discapacidad visual.
- Reserva tu actividad adaptada en el teléfono 945 351 111 o en el correo electrónico reservas@vallesalado.com
- Puedes utilizar audioguías para visitar el centro. Hay audioguías en español, euskara, inglés y francés.

Discapacidad Intelectual

- La puerta principal no tiene carteles.
- La taquilla está en el edificio de entrada. Es un mostrador de madera.



- Hay una entrada alternativa con otra taquilla en la zona de pediluvio. La taquilla tiene un cartel negro grande con una letra “i” de “información” en un círculo.
- Un guía acompaña a los visitantes en el recorrido.
- El recorrido es por una pasarela de madera.
- En el recorrido hay dos lugares con personas de atención al público. Hay un en el edificio de entrada y otro en la zona de pediluvio.
- Hay bancos para descansar en el recorrido.
- Los servicios tienen un cartel con la figura de un hombre, una mujer y una persona en silla de ruedas. También tienen las palabras “Komunak – Aseos”.

Acceso y zona de atención al público

- La acera por la que se accede al establecimiento está rebajada. Tiene un ancho libre de paso de más de **1,20 m** y tiene una pendiente longitudinal del **17%**.
- La entrada principal del establecimiento es a través de un edificio que cuenta con dos accesos. Uno es a pie de calle sin desniveles y da a la sala de exposiciones únicamente, otro es por medio de una escalera con rampa alternativa.
- La rampa es practicable, tiene un tramo de **13,2 m** de longitud, con una inclinación del **14%**. Su ancho libre de paso es de **1,60 m** y dispone de pasamanos a un lado situado a una sola altura, sin prolongación en los extremos. El inicio y final de la rampa no están señalizados con una franja de textura distinta y color contrastado que alerte del desnivel.
- Hay un acceso alternativo al recinto que da a la zona de pediluvio, es por medio de una rampa de **4,6 m** de longitud, con una inclinación del **12%**. Carece de pasamanos y el inicio y final de la rampa no están señalizados con una franja de textura distinta y color contrastado que alerte del desnivel.
- La entrada del edificio principal tiene una puerta de vidrio, de doble hoja y abre hacia fuera. Su ancho libre de paso es de **84 cm** con una hoja abierta. Está señalizada por medio de carteles informativos de color contrastado.
- El itinerario hasta la zona de atención al público es accesible sin desniveles.
- En la zona de atención al público hay un espacio adecuado para la circulación con la silla de ruedas, el pavimento es homogéneo y no hay elementos voladizos que impliquen riesgo.
- El mostrador de atención al público tiene dos alturas, una de **1,12 m** y otra de **74,5 cm**. La parte baja sólo permite la aproximación lateral con la silla de ruedas. No está equipado con bucle de inducción magnética.



Accesibilidad Física

Recorridos por el parque

- El recorrido accesible para personas con movilidad reducida es de aproximadamente **450 m**, consiste en una pasarela peatonal que tiene las mismas características en toda su longitud.
- El pavimento de la pasarela es de madera, homogéneo, antideslizante y bien integrado con el entorno.
- En la mayor parte de la pasarela hay un bordillo lateral a ambos lados, tiene **7 cm** de altura.
- En los tramos elevados la pasarela tienen pasamanos a ambos lados, situado a una única altura de **91 cm**. La sección del pasamanos mide **10 cm** y no permite el paso continuo de la mano.
- La pasarela tiene un sistema de drenaje que evita los encharcamientos.
- La pendiente longitudinal de la pasarela varía entre el **0 % y el 2 %**. La pendiente transversal media es del **1,7 %**.
- El ancho útil de paso de la pasarela es de **1,10 m** y en los cambios de dirección existe un espacio libre de giro de más de **1,50 m**. Los estrechamientos puntuales de la pasarela tienen **83 cm** de ancho.
- La separación entre las zonas de cambio de dirección varía entre los **10 y 40 m** de distancia.
- En el parque existen distintas zonas de descanso situadas entre la zona de los aseos y la de pediluvio, cerca del acceso alternativo.
- El itinerario hasta las zonas de descanso es accesible para usuarios de silla de ruedas, consiste en un sendero de tierra compactada.
- Las zonas de descanso cuentan con bancos con respaldo y sin reposabrazos, además de papeleras al alcance de usuarios de silla de ruedas.
- Las zonas de descanso no invaden el área de circulación de los senderos.

Aseos adaptados



- En el establecimiento hay **2** cabinas de aseo para usuarios de silla de ruedas, situadas en la planta baja, cerca del edificio de acceso. Están señalizadas con el Símbolo Internacional de Accesibilidad (**SIA**) y se accede a todas por un itinerario accesible con ligera pendiente.
- Los aseos adaptados son cabinas independientes, una para hombres y otra para mujeres.
- Todos los aseos adaptados tienen características similares.

Aseo adaptado de la planta baja, cabina independiente de hombres.

Puerta general de los aseos: abre hacia fuera con ancho de paso de 89 cm	Tipo de pomo: tirador vertical
Cabina de aseo adaptado	
Nº de cabinas adaptadas: 1	Está señalizada con el SIA: sí
Puerta: corredera con un ancho de 80 cm	Diámetro libre de giro en interior: Ø 1,50 m
Tipo de pomo: tirador vertical	Cerrojo se abre desde el exterior: sí

Tipo de iluminación: con sensor	En el interior hay un sistema de solicitud de ayuda: no
Lavabo	
Ubicación: dentro de la cabina	Tipo de grifo: monomando
Altura libre bajo el lavabo: 70 cm	Fondo libre bajo el lavabo: 20 cm (pedestal)
Altura del borde inferior del espejo: 1 m, no inclinado	Altura de los accesorios: no hay
Inodoro	
Espacio de acceso al inodoro: derecho 90,5 cm, frontal 1,65 m	Altura del asiento: 41 cm
Tipo y altura de mecanismo de descarga: presión en cisterna a 75 cm	En lado derecho: barra horizontal abatible a 86,5 cm
En lado izquierdo, tipo de barra y altura: barra horizontal fija a 88 cm	Separación entre barras: 79 cm



Accesibilidad Visual

Recorridos por el parque

- La pasarela peatonal por las que se accede a las distintas instalaciones tiene las mismas características en todo su recorrido.
- El pavimento de la pasarela es de madera, homogéneo, antideslizante y bien integrado con el entorno.
- En la mayor parte de la pasarela hay un bordillo lateral a ambos lados, que sirve de referencia a personas que se desplazan con bastón guía.
- En los tramos elevados la pasarela tienen pasamanos a ambos lados, situado a una única altura, no están prolongados en los extremos del tramo.
- Fuera del recorrido accesible la pasarela tiene escalones aislados.
- Todo el itinerario por la pasarela dispone de una referencia auditiva, gustativa y táctil para personas con discapacidad visual; consiste en un canal de salmuera que al tener pendiente produce un sonido que indica el recorrido, por otra parte está cubierto de sal que le confiere una textura singular y por último el agua se puede probar para vivir una experiencia sensorial. También está permitido tocar las herramientas y distintas muestras de sal que están disponibles en la tienda.



Accesibilidad Auditiva

Información y orientación

- No hay rótulos de señalización que facilitan la orientación dentro del establecimiento porque los recorridos siempre se hacen con guía. La señalización de los servicios es fácilmente identificable con la vista.
- Las señales de evacuación en caso de emergencia son visuales.

Aseos

- Las puertas de las cabinas de aseos no tienen un sistema de cierre con una señal visual de "ocupado o libre", ni una banda libre inferior que permita ver si hay alguien en su interior.



Otras estancias y servicios	Ubicación	Tipo de itinerario	Características destacables
Escalera de acceso al edificio principal	Calle de acceso / planta 0, acceso al edificio, nivel -1 respecto a la calle	Accesible / con rampa alternativa	<ul style="list-style-type: none"> - Tipo de escalera: exterior - Suelo de textura y color distinto en inicio y final: No - Altura de los escalones: 17,5 cm - Fondo de huella: 30 cm - Con tabica: Sí - Con bocel: No - Huella de pavimento antideslizante: Sí - Borde de escalones con franja de señalización: No - Zócalo de protección lateral: no hay - Pasamanos en: ambos lados y central - Tipo de pasamanos: sencillo - Altura de pasamanos: 1,03 m - Hueco bajo escalera protegido: No hay
Escalera del edificio principal	Planta 0 y 1ª (del edificio, respecto a la calle serían 0 y -1)	No accesible/ sin rampa o ascensor alternativo	<ul style="list-style-type: none"> - Tipo de escalera: interior - Suelo de textura y color distinto en inicio y final: No - Altura de los escalones: 17,5 cm - Fondo de huella: 28 cm - Con tabica: No - Con bocel: No - Huella de pavimento antideslizante: Sí - Borde de escalones con franja de señalización: No - Zócalo de protección lateral: no hay - Pasamanos en: ambos lados - Tipo de pasamanos: sencillo - Altura de pasamanos: 1,08 m - Hueco bajo escalera protegido: No
Tienda de souvenirs	Planta 0 del edificio principal	Accesible	<ul style="list-style-type: none"> - Tipo de mostrador: dos alturas - Altura de mostrador: 1,12 m y 74,5 cm - Espacio adecuado de circulación para la silla de ruedas: Sí
Sala de exposiciones	Plantas 0 y 1ª del edificio principal	Planta 0: accesible con rampa Planta 1ª: accesible con entrada alternativa	<ul style="list-style-type: none"> - Espacio expositivo: Accesible sin desniveles - Altura máxima y mínima de paneles: 1,87 m y 40 cm - Recursos táctiles: herramientas y sal - Ordenador: fuera del alcance de PMR, 1,35 m de altura - Otros recursos: degustación de sal

Otras estancias y servicios	Ubicación	Tipo de itinerario	Características destacables
Mirador	Calle peatonal al lado del acceso alternativo al edificio principal	Accesible	<ul style="list-style-type: none"> – Al aire libre – Pavimento: de madera, homogéneo y antideslizante – Diámetro del espacio libre de giro: mayor de 1,50 m – Altura de la barandilla de protección: 1 m – Barandilla escalable: No – No hay plazas reservadas para PMR.
Salón de usos múltiples	Planta 0, entrada desde la calle con pendiente pronunciada	Practicable	<ul style="list-style-type: none"> – Edificio independiente – No hay plazas reservadas para PMR. – No dispone de bucle de inducción magnética – Sin mobiliario
Señalización (general de los recorridos por el parque)	En todo el parque	(igual que el anterior)	<ul style="list-style-type: none"> – Rótulos de mismo formato: Sí – Altura de los rótulos: 1,51 m – 1,75 m – Tamaño de letra: 2 cm – Textos e iconos de color contrastado: Sí – Texto e iconos sin braille ni altorrelieve – Iconos homologados: Sí



D'elikatuz. Centro de la Alimentación y la Gastronomía. Centro de Interpretación del Goierri



Dirección: C/ Santa María, 24
20240 Ordicia (Guipúzcoa)
Teléfono: 943882290
Web: www.delikatuz.com



Información General

En D'elikatuz se explican los alimentos, sus propiedades y su uso en la cocina.

También explica las dietas y los problemas de una mala alimentación.

El museo tiene cuatro plantas.

En la planta baja está la oficina de turismo de Ordicia.

En la planta 1 está el centro de interpretación de la Comarca del Goierri, para conocer la vida y las tradiciones de las personas que viven en esa zona.

En las plantas 2 y 3 está el Centro de la Alimentación y la Gastronomía D'elikatuz.

Si tienes discapacidad física, puedes recorrer todo el edificio. Hay ascensor.



Atención al público y otra información de interés

- Algunas personas de atención al público saben atender a personas con discapacidad.
- Nadie en el centro sabe lengua de signos para personas sordas.
- Puedes entrar con perro de asistencia.
- Si tienes discapacidad física, puedes participar en todas las visitas guiadas y talleres.
- El centro no tiene un plan para personas con discapacidad en caso de peligro o emergencia.

Discapacidad Intelectual

- El museo no tiene información en lectura fácil.
- Hay una sala de exposición a cada lado de las escaleras en cada planta.
- Es difícil encontrar los servicios. No tienen carteles. Están en un pasillo a la izquierda del mostrador de recepción.



Acceso y zona de atención al público

- La entrada principal del establecimiento es sin desniveles.
- Esta tiene dos puertas contiguas distintas. La 1ª es de madera, permanece siempre abierta y tiene un ancho libre de pasa de **80 cm**. La 2ª es de vidrio, de doble hoja y abren hacia fuera. Su ancho libre de paso en cada una es de **85 y 40 cm** respectivamente. Están señalizadas con el logotipo sin color contrastado.
- Entre las puertas contiguas hay un felpudo suelto.
- El itinerario hasta la zona de atención al público es accesible sin desniveles.
- En la zona de atención al público hay un espacio adecuado para la circulación con la silla de ruedas, el pavimento es homogéneo y no hay elementos voladizos que impliquen riesgo.
- El mostrador de atención al público tiene dos alturas, una de **1,10 m** y otra de **76 cm**. La parte baja permite la aproximación frontal de la silla de ruedas.



Accesibilidad Física

Salas de exposiciones

- Las salas de exposiciones del museo están distribuidas en las plantas 1ª, 2ª y 3ª. Se accede a todas las salas de exposiciones por medio del ascensor.
- Todas las puertas de acceso a las distintas salas permanecen abiertas en horario de visita y sus anchos de paso son $\geq 1,20$ m.
- En la 1ª planta, durante el recorrido por el Centro de Interpretación de la Comarca del Goierri, hay dos rampas, una de subida y otra de bajada. Las rampas son accesibles tienen **1,67 m** de longitud, con una inclinación del **13,5 %**. Su ancho libre de paso es de **1,10 m** y no dispone de pasamanos. El pavimento es deslizante.
- En las salas de exposiciones entre muebles hay un espacio de circulación y maniobra para usuarios de silla de ruedas con un ancho $\geq 1,50$ m.
- El suelo de las salas es homogéneo y antideslizante.
- Las maquetas, expositores y vitrinas horizontales permiten la aproximación lateral de usuarios de silla de ruedas. Están situadas a una altura de entre **77 cm** y **1,21 m** de altura.
- Las pantallas interactivas de la exposición están al alcance y permiten la aproximación lateral de usuarios de silla de ruedas. Están situados a una altura media de **83 cm** de altura.

Sala de audiovisuales

- Se proyectan audiovisuales en las plantas 1ª, 2ª y 3ª y el itinerario es accesible utilizando el ascensor.
- Las salas no tienen desniveles y los asientos son móviles.
- No hay plazas reservadas para **PMR** señalizadas con el Símbolo Internacional de Accesibilidad (**SIA**).



Aseo adaptado



- En el establecimiento hay una cabina de aseo para usuarios de silla de ruedas, situada en la planta baja. Está señalizada con el símbolo de la silla de ruedas y se accede por un itinerario accesible.
- El aseo adaptado es una cabina independiente.

Cabina de aseo adaptado

Nº de cabinas adaptados: 1	Está señalizado con el SIA: sí
Puerta: corredera con un ancho de 88 cm	Diámetro libre de giro en interior: Ø 1,30 m
Tipo de pomo: tirador vertical	Cerrojo se abre desde el exterior: no
Tipo de iluminación: con interruptor	En el interior hay un sistema de solicitud de ayuda: no

Lavabo

Ubicación: dentro de la cabina	Tipo de grifo: monomando
Altura libre bajo el lavabo: 63 cm	Fondo libre bajo el lavabo: 60 cm
Altura del borde inferior del espejo: no hay	Altura de los accesorios: 1,05-1,35 m

Inodoro

Espacio de acceso al inodoro: derecho 70 cm y 94 cm de forma oblicua	Altura del asiento: 42 cm
Tipo y altura de mecanismo de descarga: presión en cisterna a 80 cm	En lado derecho, tipo de barra y altura: abatible a 53-70 cm
En lado izquierdo, tipo de barra y altura: fija horizontal a 70 cm	Separación entre barras: 80 cm



Accesibilidad Visual

Salas de exposiciones

- Se accede a las distintas salas de exposiciones por medio del ascensor o de las escaleras.
- Todas las puertas de acceso a las distintas salas permanecen abiertas en horario de visita.
- El suelo es homogéneo y antideslizante.
- En la 1ª planta, durante el recorrido por el Centro de Interpretación de la Comarca del Goierrri, hay dos rampas, una de subida y otra de bajada. La rampa no tiene pasamanos. El inicio y final de la rampa no está señalizado con una franja de textura distinta y color contrastado que alerta del desnivel y su pavimento es deslizable.
- La iluminación general es homogénea y la dirigida al contenido expositivo produce deslumbramientos.
- El mobiliario está distribuido de forma que no obstaculiza la circulación de personas con discapacidad visual y no hay elementos voladizos que impliquen riesgo.
- En la exposición hay elementos que pueden ser tocados por personas con discapacidades visuales.

- Los paneles y rótulos descriptivos tienen un soporte mate, contraste cromático entre textos y fondo, una fuente de fácil lectura y el tamaño de sus textos es de **1-7 cm**.

Sala de audiovisuales

- Se proyectan audiovisuales en las plantas 1ª, 2ª y 3ª y el itinerario es accesible.
- La narración y los diálogos del video no están complementados con audiodescripción.



Accesibilidad Auditiva

Información y orientación

- Existen rótulos de señalización que facilitan la orientación dentro del establecimiento. Son fácilmente identificables con la vista.
- Las señales de evacuación en caso de emergencia son visuales.

Salas de exposiciones y sala de audiovisuales

- Hay un folleto que resume los contenidos de la exposición e indica el itinerario sugerido para la visita.
- La narración, los diálogos y los sonidos del video no están subtitrulados.
- La sala no tiene un bucle de inducción magnética fijo.

Aseos

- La puerta de la cabina de aseo no tiene un sistema de cierre con una señal visual de “ocupado o libre”.

Otras estancias y servicios	Ubicación	Tipo de itinerario	Características destacables
Escalera del edificio	De la planta 0 a la planta 3ª	Accesible con ascensor alternativo	<ul style="list-style-type: none"> – Tipo de escalera: interior – Suelo de textura y color distinto en inicio y final: No – Altura de los escalones: 18 cm – Fondo de huella: 28 cm – Con tabica: Sí – Con bocel: No – Huella de pavimento antideslizante: No – Borde de escalones con franja de señalización: No – Zócalo de protección lateral: un lado – Pasamanos en: un lado – Tipo de pasamanos: sencillo – Altura de pasamanos: 90 cm – Hueco bajo escalera protegido: no hay



Otras estancias y servicios	Ubicación	Tipo de itinerario	Características destacables
Ascensor	De la planta 0 a la planta 3ª	Accesible	<ul style="list-style-type: none"> - Altura de los botones exteriores: 1 m - Ancho de la puerta: 89 cm - Ancho y fondo de cabina: 1,06 m x 1,41 m - Altura de la botonera interior: 1,09 m – 1,22 m - Altura del pasamanos: 88 cm - Espejo frente a la puerta: No. Es panorámico - Suelo de textura y color distinto frente a puerta: No - Cabina con señales sonoras: No - Botones con números en: altorrelieve y braille - Botones de color contrastado: No - Cabina con señales visuales: Sí - Botón de emergencia con testigo luminoso que confirme el registro de la llamada: No
Tienda de souvenirs	Planta 0	Accesible sin desniveles	<ul style="list-style-type: none"> - Tipo de mostrador: dos alturas - Altura de mostrador: 1,10 m y 76 cm - Espacio adecuado de circulación para la silla de ruedas: Sí
Señalización	General del establecimiento		<ul style="list-style-type: none"> - Rótulos de mismo formato: Sí - Altura de los rótulos: 1,12 m – 2 m - Tamaño de letra: 3-7 cm - Textos e iconos de color contrastado: No - Textos e iconos: sin braille ni altorrelieve - Iconos homologados: No



Eureka! Museo de Ciencia



Dirección: C/ Paseo Mikeletegi, 43-45
20009 San Sebastián (Guipúzcoa)
Teléfono: 943012478
Web: www.eurekamuseoa.es



Información General

El Museo de la Ciencia Eureka es un museo interactivo.

En el museo, el visitante puede hacer experimentos, tocar máquinas y aprender sobre la ciencia.

El museo tiene 8 salas en 2 plantas. En todas las salas hay módulos interactivos.

En la planta baja hay un Planetario, para aprender sobre los planetas y las estrellas, y un simulador de montaña rusa.

También hay una cafetería, una tienda, una zona para merendar.

Además, hay un pequeño jardín botánico para conocer diferentes tipos de plantas y un jardín con maquetas de edificios de la provincia de Guipúzcoa.

Si tienes discapacidad física, puedes recorrer todo el museo. Hay rampas.



Atención al público y otra información de interés

- Las personas de atención al público saben atender a personas con discapacidad.
- Nadie en el museo sabe lengua de signos para personas sordas.
- Puedes entrar con perro de asistencia.
- Hay visitas guiadas y talleres para personas con discapacidad visual.
- Reserva tu actividad adaptada en el teléfono 943 012 478.
- Si tienes discapacidad física, puedes participar en todas las visitas guiadas y talleres.
- Pide prestada una silla de ruedas, si lo necesitas.
- Se prestan segways a los visitantes. Los segways son vehículos de dos ruedas que la persona dirige de pie.
- Existe un plan en caso de emergencia que contempla la evacuación de las personas con discapacidad.



Discapacidad Intelectual

- El museo no tiene información en lectura fácil.
- Sigue los carteles o pide un plano para recorrer el museo.
- Hay bancos para descansar en algunas salas del museo.
- Los servicios están junto a la tienda. Tienen un cartel con las letras “WC”.

Acceso y zona de atención al público

- La entrada principal del establecimiento es sin desniveles.
- Hay dos puertas principales de acceso iguales. Las puertas son parcialmente acristaladas, automáticas y correderas. Su ancho libre de paso es de **1,30 m**. No están señalizadas con dos franjas horizontales de color contrastado.
- Después de la puerta hay un felpudo fijo al suelo.
- El itinerario hasta la zona de atención al público es accesible sin desniveles.
- En la zona de atención al público hay un espacio adecuado para la circulación con la silla de ruedas, el pavimento es homogéneo y no hay elementos voladizos que impliquen riesgo.
- El mostrador de atención al público y venta de entradas tiene dos alturas, una de **1,11 m** y otra de **72 cm**. La parte baja sólo permite la aproximación lateral con la silla de ruedas.



Accesibilidad Física

Salas de exposiciones

- Las salas de exposiciones del museo están distribuidas en la planta baja y 1ª. Se accede a todas las salas de la planta baja sin desniveles y de la planta 1ª por medio de dos rampas iguales.
- Las rampas son accesibles y miden **18,40 m** de longitud, con una inclinación del **7%**. Su ancho libre de paso es de **1,85 m** y dispone de un doble pasamanos a un lado. El pavimento es antideslizante.
- El acceso a las distintas salas es por huecos de paso con un ancho de $\geq 1,20$ m. Aunque en la 2ª planta en “La extraña habitación” el acceso es por un hueco de paso de **80 cm** y en el interior el suelo tiene un desnivel del **17,6%**.
- En el módulo “Nave Tierra” hay una actividad con una rampa accesible de **2,21 m** de longitud y una inclinación del **10,5 %**. Su ancho de paso es de **1,88 m** y no dispone de pasamanos.
- Durante la exposición entre muebles hay un espacio de circulación y maniobra para usuarios de silla de ruedas con un ancho $\geq 1,50$ m. El suelo de la sala es sin desniveles, homogéneo y antideslizante.
- A lo largo del recorrido hay zonas de descanso con bancos sin reposabrazos.
- Las maquetas, expositores y vitrinas horizontales permiten la aproximación lateral de usuarios de silla de ruedas. Están situadas a una altura de entre **48 cm** y **1,28 m**.
- Hay mesas de juegos que permiten la aproximación frontal de usuarios de silla de ruedas. Están situadas a **80 cm** de altura, debajo hay un espacio libre de **70 m** de alto, **70 cm** de ancho y **70 cm** de fondo

- Las pantallas interactivas de la exposición están al alcance y permiten la aproximación frontal de usuarios de silla de ruedas. Están situadas a **87 m** de altura, debajo hay un espacio libre de **80 m** de alto, **70 cm** de ancho y **30 cm** de fondo.

Planetarium

- Está situado en la planta baja y el itinerario es accesible.
- El suelo de la sala es escalonado y los asientos son fijos.
- Hay dos plazas reservadas para PMR señalizadas con el Símbolo Internacional de Accesibilidad (**SIA**) y el itinerario es accesible.

Aseo adaptado



- En el establecimiento hay 4 cabinas de aseo para usuarios de silla de ruedas, dos situadas en la planta baja junto a la tienda y otras dos, en la 1ª planta. Están señalizadas con el símbolo de la silla de ruedas y se accede a todas por un itinerario accesible.
- Todos los aseos adaptados tienen características similares y están integrados en las baterías de aseos de hombres y mujeres.

Aseo adaptado de la planta baja, integrado en la batería de aseos de señoras.

Puerta general de los aseos: abre hacia dentro con ancho de paso de 80 cm	Tipo de pomo: manilla
Cabina de aseo adaptado	
Nº de cabinas adaptados: 1	Está señalizado con el SIA: sí
Puerta: abre hacia fuera con un ancho de 80 cm	Diámetro libre de giro en interior: Ø 1,53 m
Tipo de pomo: manilla	Cerrojo se abre desde el exterior: sí
Tipo de iluminación: con sensor	En el interior hay un sistema de solicitud de ayuda: no
Lavabo	
Ubicación: fuera de la cabina	Tipo de grifo: de presión
Altura libre bajo el lavabo: 72 cm	Fondo libre bajo el lavabo: 51 cm
Altura del borde inferior del espejo: m1,13 m, no inclinado	Altura de los accesorios: 80 cm-1,40
Inodoro	
Espacio de acceso al inodoro: derecho 1,26 m, frontal 1 m	Altura del asiento: 42 cm
Tipo y altura de mecanismo de descarga: presión en pared a 90 cm	En lado derecho, tipo de barra y altura: abatible a 57-75 cm
En lado izquierdo, tipo de barra y altura: fija en oblicua a 80-94 cm, pero no puede ser utilizada porque está muy alejada del inodoro	Separación entre barras: 77 cm



Accesibilidad Visual

Salas de exposiciones

- Las salas de exposiciones del museo están distribuidas en la planta baja y 1ª. Se accede a todas las salas de la planta baja sin desniveles y de la planta 1ª por medio de dos rampas. Las rampas tienen un doble pasamanos en un lado. El inicio y final de la rampa no está señalizado con una franja de textura distinta y color contrastado que alerta del desnivel y su pavimento es antideslizante.
- El acceso a las distintas salas es por huecos de paso sin desniveles. Aunque en la 2ª planta en “La extraña habitación” el acceso tiene un pequeño escalón de **3 cm** y en el interior el suelo está inclinado.
- El suelo es homogéneo y antideslizante.
- La iluminación general no es homogénea y la dirigida al contenido expositivo produce deslumbramientos.
- El mobiliario está distribuido de forma que no obstaculiza la circulación de personas con discapacidad visual y no hay elementos voladizos que impliquen riesgo.
- En la exposición hay contenidos que pueden ser tocados por personas con discapacidades visuales.
- Los paneles y rótulos descriptivos no tienen un soporte mate, pero si disponen de contraste cromático entre textos y fondo, una fuente de fácil lectura y el tamaño de sus textos es de **2-5 cm**.

Planetarium

- Está situada en la planta baja y el itinerario es accesible.
- La narración y los diálogos del video no están complementados con audiodescripción.



Accesibilidad Auditiva

Información y orientación

- Existen rótulos de señalización que facilitan la orientación dentro del establecimiento. Son fácilmente identificables con la vista.
- Las señales de evacuación en caso de emergencia son visuales y auditivas.

Salas de exposiciones y Planetarium

- Hay dos folletos que resumen los contenidos de las exposiciones y del Planetarium e indican el itinerario sugerido para la visita.
- La narración, los diálogos y los sonidos del video no están subtítulados.
- La sala no tiene un bucle de inducción magnética fijo.

Aseos

- Las puertas de las cabinas de aseos no tienen un sistema de cierre con una señal visual de “ocupado o libre” ni una banda libre inferior que permita ver si hay alguien en su interior.



Otras estancias y servicios	Ubicación	Tipo de itinerario	Características destacables
Aparcamiento	Exterior	Accesible	<ul style="list-style-type: none"> – Tipo de pavimento: asfalto, homogéneo, antideslizante – Número de plazas de estacionamiento reservadas para PMR: 1 – Señalizada con el SIA: en el pavimento – Ancho y fondo de la plaza: 2,09 m x 6,17 m – Área de acercamiento lateral de 1,20 m de ancho: No
Escalera del edificio	Plantas que comunica	Accesible con rampa alternativa	<ul style="list-style-type: none"> – Tipo de escalera: interior – Suelo de textura y color distinto en inicio y final: No – Altura de los escalones: 18 cm. – Fondo de huella: desigual, 24,5-45 cm – Con tabica: Sí – Con bocel: Sí – Huella de pavimento antideslizante: Sí – Borde de escalones con franja de señalización: No – Zócalo de protección lateral: ambos lados – Pasamanos en: un lado – Tipo de pasamanos: doble – Altura de pasamanos: 78 cm-1,04 m – Hueco bajo escalera protegido: No hay
Consigna	Planta baja, junto a la tienda y aseos	Accesible sin desniveles	<ul style="list-style-type: none"> – Altura máxima y mínima de taquillas: 50 cm y 1,66 m
Cafetería-Restaurante	Planta baja	Accesible sin desniveles	<ul style="list-style-type: none"> – Carta en braille: No – Altura barra: 80 cm-1,16 m – Altura de mesa: 77 cm – Altura bajo mesa: 70 cm – Ancho bajo mesa: 71 cm – Fondo bajo mesa: 80 cm
Tienda de souvenirs	Planta baja	Accesible sin desniveles	<ul style="list-style-type: none"> – Tipo de mostrador: una altura – Altura de mostrador: 90 cm – Espacio adecuado de circulación para la silla de ruedas: Sí



Otras estancias y servicios	Ubicación	Tipo de itinerario	Características destacables
Salas: Newton, Montessori, Darwin, Da Vinci, Volta	Planta baja y 1ª	Accesible con rampa alternativa	<ul style="list-style-type: none"> – No dispone de plazas reservadas para PMR. – No están equipadas con un bucle de inducción magnética fijo.
Merendero	Planta baja	Accesible sin desniveles	<ul style="list-style-type: none"> – Altura de mesa: 77 cm – Altura bajo mesa: 53 cm – Ancho bajo mesa: 46 cm – Fondo bajo mesa: 1,74 m
Señalización	General del estableci- miento		<ul style="list-style-type: none"> – Rótulos de mismo formato: Sí – Altura de los rótulos: 1,62-1,92 m – Tamaño de letra: 2-3 cm – Textos e iconos de color contrastado: Sí – Textos e iconos: sin braille ni altorre- lieve – Iconos homologados: Sí



Museo San Telmo



Dirección: Plaza Zuloaga, 1
20003 San Sebastián (Guipúzcoa)
Teléfono: 943481580
Web: www.santelmomuseoa.com



Información General

El Museo de San Telmo es el museo más antiguo del País Vasco. El museo está en un antiguo convento.

En 2011 el museo volvió a abrir al público. Ahora hay una ampliación junto al antiguo museo renovado.

El museo tiene 4 plantas.

En la planta baja está el salón de actos, la cafetería, la sala de exposiciones temporales y varias salas de exposición del museo.

En la entreplanta (planta E) está la biblioteca.

En las plantas 1 y 2 hay más salas de exposición del museo.

Si tienes discapacidad física, puedes recorrer todo el museo. Hay ascensor.



Atención al público y otra información de interés

- Las personas de atención al público saben atender a personas con discapacidad.
- Nadie en el museo sabe lengua de signos para personas sordas.
- Puedes entrar con perro de asistencia.
- Si tienes discapacidad física, puedes participar en todas las visitas guiadas y talleres.
- Puedes utilizar audioguías para visitar el museo. Hay audioguías en español, euskera, inglés y francés.
- Pide prestada una silla de ruedas o una banqueta para llevar en el recorrido, si lo necesitas.
- El museo no tiene un plan para personas con discapacidad en caso de peligro o emergencia.

Discapacidad Intelectual

- El museo no tiene información en lectura fácil.
- Es difícil recorrer la exposición del museo. Hay carteles, pero el museo es grande y las salas tienen varios recorridos y espacios.



- Hay bancos para descansar en algunas salas del museo.
- Para ir al servicio, sigue el cartel con una flecha y las figuras de un hombre, una mujer y una persona en silla de ruedas.

Acceso y zona de atención al público

- El museo se encuentra en una plaza peatonal y la entrada principal del establecimiento es accesible sin desniveles.
- Esta tiene dos puertas contiguas de iguales características. Son parcialmente acristaladas, de doble hoja y abren hacia fuera. Su ancho libre de paso en cada una es de **60 cm**. Están señalizadas con el logotipo del museo y un círculo de color contrastado.
- Entre las puertas contiguas hay un felpudo fijo al suelo y después de las puertas hay un felpudo suelto.
- El itinerario hasta la zona de atención al público es accesible sin desniveles.
- En la zona de atención al público hay un espacio adecuado para la circulación con la silla de ruedas, el pavimento es homogéneo y no hay elementos voladizos que impliquen riesgo.
- El mostrador de atención al público tiene dos alturas, una de **1,21 m** y otra de **81 cm**. Ambas alturas sólo permiten la aproximación lateral con la silla de ruedas.



Accesibilidad Física

Salas de exposiciones

- Las salas de exposiciones del museo están distribuidas en las plantas 0, 1ª y 2ª. Se accede a la planta 0 sin desniveles y a las plantas 1ª y 2ª por medio del ascensor.
- La puerta que da acceso al comienzo de la Exposición Permanente y al claustro, es de vidrio, de doble hoja y abre hacia dentro. El ancho libre de paso en cada una es de **1,21 m**. Después de la puerta hay una rampa.
- La rampa es accesible de **3,44 m** de longitud, con una inclinación del **7,2%**. Su ancho libre de paso es de **2,03 m** y no dispone de pasamanos. El pavimento es anti-deslizante.
- La visita se inicia en la iglesia (sala 1) con un espectáculo audiovisual y continúa por las salas 2 y 3.
- Las puertas de acceso a las salas son de madera y parcialmente acristaladas, de doble hoja y abatibles. El ancho libre de paso de las puertas es de **85 cm**.
- En la sala 4 hay rampas de similares características para acceder a las diferentes estancias. Las rampas son practicables de **1,18-1,39 m** de longitud, con una inclinación del **17,6%**. Su ancho libre de paso es de **1-2 m** y no dispone de pasamanos. El pavimento es deslizante.
- Para acceder a la sala de exposición "Industrialización" existe una rampa practicable de **8,70 m** de longitud, con una inclinación del **10,5%**. Su ancho libre de paso es de **90 cm** y no dispone de pasamanos. El pavimento es deslizante.
- Entre muebles hay un espacio de circulación y maniobra para usuarios de silla de ruedas con un ancho \geq **1,50 m**.

- El suelo de la sala es sin desniveles, homogéneo y deslizante.
- A lo largo del recorrido hay zonas de descanso con bancos sin reposabrazos.
- Los expositores y vitrinas horizontales permiten sólo la aproximación lateral de usuarios de silla de ruedas. Están situadas a **80 cm-1 m** de altura.
- Las pantallas interactivas de la exposición están al alcance y algunas permiten la aproximación frontal de usuarios de silla de ruedas. Están situados a **80 cm** de altura, debajo hay un espacio libre de **70 cm** de alto, **1,95 m** de ancho y **92 cm** de fondo.
- El recorrido por el museo termina en la sala **5** y se sale de la exposición por una rampa accesible de **6 m** de longitud, con una inclinación del **6,9%**. Su ancho libre de paso es de **2,34 m** y no dispone de pasamanos.

Sala de audiovisuales

- Hay diferentes estancias a lo largo de la exposición en las que se proyecta un audiovisual. Están situadas en las plantas 0 y 1ª y el itinerario es accesible.
- Las salas no tienen desniveles y los asientos son móviles.
- No hay plazas reservadas para **PMR** señalizadas con el Símbolo Internacional de Accesibilidad (**SIA**).

Aseo adaptado



- En el establecimiento hay 4 cabinas de aseo para usuarios de silla de ruedas, dos situadas en la planta 0 y otras dos en la planta 1ª y 2ª respectivamente. Están señalizadas con el símbolo de una silla de ruedas y se accede a todas por un itinerario accesible.
- Los aseos adaptados de la planta 0 están integrados en las baterías de aseos de hombres y mujeres.
- Los aseos adaptados de las plantas 1ª y 2ª son cabinas independientes.
- Todos los aseos adaptados tienen características similares.

Aseo adaptado de la planta 0, integrado en la batería de aseos de señoras.

Puerta general de los aseos: abre hacia de paso de 82 cm	Tipo de pomo: manilladentro con ancho
Cabina de aseo adaptado	
Nº de cabinas adaptados: 1	Está señalizado con el SIA: sí
Puerta: corredera con un ancho de 85 cm	Diámetro libre de giro en interior: Ø 1,20 m
Tipo de pomo: tirador vertical	Cerrojo se abre desde el exterior: no
Tipo de iluminación: con interruptor	En el interior hay un sistema de solicitud de ayuda: no
Lavabo	
Ubicación: fuera de la cabina	Tipo de grifo: de presión
Altura libre bajo el lavabo: 68 cm	Fondo libre bajo el lavabo: 52 cm
Altura del borde inferior del espejo: 1,12 m, no inclinado	Altura de los accesorios: 94 cm-1,39 m
Inodoro	
Espacio de acceso al inodoro: izquierdo 1,10 m, frontal 1,50 m	Altura del asiento: 42 cm



Tipo y altura de mecanismo de descarga: presión en pared a 91 cm	En lado derecho, tipo de barra y altura: fija horizontal a 81 cm
En lado izquierdo, tipo de barra y altura: abatible a 62-81 cm	Separación entre barras: 71 cm



Accesibilidad Visual

Salas de exposiciones

- Se accede a las salas de exposiciones de la planta 0 sin desniveles y por medio de las escaleras o del ascensor a las plantas 1ª y 2ª.
- Las puertas de acceso a las salas son de madera o parcialmente acristaladas y abatibles.
- El suelo es sin desniveles, homogéneo y deslizante.
- La iluminación general no es homogénea y la dirigida al contenido expositivo produce deslumbramientos.
- El mobiliario está distribuido de forma que no obstaculiza la circulación de personas con discapacidad visual y no hay elementos voladizos que impliquen riesgo.
- Los paneles y rótulos descriptivos no tienen un soporte mate, pero sí contraste cromático entre textos y fondo, una fuente de fácil lectura y el tamaño de sus textos es de **0,5-2 cm**.

Sala de audiovisuales

- Hay diferentes estancias a lo largo de la exposición en las que se proyecta un audiovisual. Están situadas en las plantas 0 y 1ª y el itinerario es accesible.
- La narración y los diálogos del video no están complementados con audiodescripción.



Accesibilidad Auditiva

Información y orientación

- Existen rótulos de señalización que facilitan la orientación dentro del establecimiento. Son fácilmente identificables con la vista.
- Las señales de evacuación en caso de emergencia son visuales y auditivas.

Salas de exposiciones y sala de audiovisuales

- Hay un folleto que resume los contenidos de las exposiciones permanentes e indica el itinerario sugerido para la visita.
- La narración, los diálogos y los sonidos del video no están subtítulos.
- La sala no tiene un bucle de inducción magnética fijo.

Aseos

- Las puertas de las cabinas de aseos tienen un sistema de cierre con una señal visual de "ocupado o libre" pero no una banda libre inferior que permita ver si hay alguien en su interior.



Otras estancias y servicios	Ubicación	Tipo de itinerario	Características destacables
Escalera 1	Planta 0, planta E (Biblioteca) y planta 1ª.	Accesible con ascensor alternativo	<ul style="list-style-type: none"> – Tipo de escalera: interior – Suelo de textura y color distinto en inicio y final: No – Altura de los escalones: 13 cm – Fondo de huella: 36 cm – Con tabica: Sí – Con bocel: No – Huella de pavimento antideslizante: Sí – Borde de escalones con franja de señalización: No – Zócalo de protección lateral: ambos lados – Pasamanos en: ambos lados – Tipo de pasamanos: sencillo – Altura de pasamanos: 1,02 m – Hueco bajo escalera protegido: no hay
Escalera 2 (Convento)	Planta 0, 1ª y 2ª	Accesible con ascensor alternativo	<ul style="list-style-type: none"> – Tipo de escalera: interior – Suelo de textura y color distinto en inicio y final: No – Altura de los escalones: 14 cm – Fondo de huella: 31 cm – Con tabica: Sí – Con bocel: Sí – Huella de pavimento antideslizante: Si – Borde de escalones con franja de señalización: No – Zócalo de protección lateral: ambos lados – Pasamanos en: un lado – Tipo de pasamanos: sencillo – Altura de pasamanos: 1 m – Hueco bajo escalera protegido: no hay
Ascensor	De la 0 a la 2ª	Accesible	<ul style="list-style-type: none"> – Altura de los botones exteriores: 1,03 m – Ancho de la puerta: 90 cm – Ancho y fondo de cabina: 1,30 m x 1,53 m – Altura de la botonera interior: 1,20-1,09 m – Altura del pasamanos: 90 cm – Espejo frente a la puerta: No – Suelo de textura y color distinto frente a puerta: No – Cabina con señales sonoras: Sí – Botones con números en: altorrelieve y braille – Botones de color contrastado: Sí



Otras estancias y servicios	Ubicación	Tipo de itinerario	Características destacables
			<ul style="list-style-type: none"> - Cabina con señales visuales: Sí - Botón de emergencia con testigo luminoso que confirme el registro de la llamada: No
Taquillas	Planta 0	Accesible sin desniveles	<ul style="list-style-type: none"> - Altura máxima y mínima de taquillas: 27 cm y 1,70 m
Café-Bar	Planta 0	Accesible, sin desniveles	<ul style="list-style-type: none"> - Carta en braille: No - Altura barra: 1,25 m - Altura de mesa: 60 cm - Altura bajo mesa: 54 cm - Ancho bajo mesa: 69 cm - Fondo bajo mesa: 80 cm
Salón de Actos	Planta 0	Accesible, sin desniveles	<ul style="list-style-type: none"> - La puerta es de doble hoja, abre hacia fuera y tiene un ancho libre de paso en cada una de 75 cm. - Es un espacio diáfano donde el mobiliario es móvil - No dispone de plazas reservadas para PMR. - No está equipada con un bucle de inducción magnética fijo.
Biblioteca	Planta 1ª	Accesible con ascensor alternativo	<ul style="list-style-type: none"> - La puerta permanece siempre abierta y tiene un ancho libre de paso de 1,60 m - Arco de seguridad: 95 cm de ancho - El mostrador de atención al público tiene dos alturas, una de 1,10 m y otra de 75 cm. La parte baja permite la aproximación frontal de la silla de ruedas. - Las mesas son rectangulares, redondas con pata central. - Altura de mesa: 73 cm - Altura bajo mesa: 70 cm - Ancho bajo mesa: 1,20 m - Fondo bajo mesa: 55 cm
Señalización	General del establecimiento		<ul style="list-style-type: none"> - Rótulos de mismo formato: Si - Altura de los rótulos: 1,39-2,12 m - Tamaño de letra: 2 cm - Textos e iconos de color contrastado: Si - Textos e iconos sin braille ni altorrelieve - Iconos homologados: Si



TOPIC. Centro Internacional del Títere de Tolosa



Dirección: C/ Plaza Euskalherria, 1
20400 Tolosa (Guipúzcoa)
Teléfono: 943650414
Web: www.topictolosa.com



Información General

TOPIC es un centro dedicado a las marionetas.

El centro tienen cuatro plantas.

En la planta baja está la tienda y un teatro de marionetas.

En la planta 1 está la cafetería.

En la planta 2 está el museo y una sala de exposiciones temporales.

En la planta 3 está la sala de talleres y cursos, un centro de documentación con libros y documentos sobre las marionetas y las oficinas.

Si tienes discapacidad física, puedes recorrer todo el centro. Hay ascensor.



Atención al público y otra información de interés

- Nadie en el museo sabe lengua de signos para personas sordas.
- Puedes entrar con perro de asistencia.
- Hay visitas guiadas y talleres para personas con discapacidad visual.
- Reserva tu actividad adaptada en el teléfono 943 650 414.
- Si tienes discapacidad física, puedes participar en todas las visitas y talleres.
- Pide prestada una silla de ruedas, si lo necesitas.
- El museo tiene un plan para personas con discapacidad en caso de peligro o emergencia.

Discapacidad Intelectual

- El museo no tiene información en lectura fácil.
- Las salas de exposición están seguidas una de otra. Al principio, unos títeres guiarán al visitante. Las cortinas entre las salas se abren solas.
- Hay servicios en cada planta. Están a la derecha del ascensor. Tienen un cartel con las figuras de un hombre, una mujer y una persona en silla de ruedas.



Acceso y zona de atención al público

- La entrada principal del establecimiento es sin desniveles.
- Esta tiene dos puertas contiguas distintas. La 1ª es de madera, de doble hoja, permanece siempre abierta y en total tiene un ancho libre de paso de **1,51 m**. La 2ª es de vidrio, automática, corredera y su ancho libre de paso es de **1,80 m**. Está señalizada con una franja horizontal y el dibujo de un títère de color contrastado.
- Entre las puertas contiguas hay un felpudo fijo al suelo.
- El itinerario hasta la zona de atención al público es accesible sin desniveles.
- En la zona de atención al público hay un espacio adecuado para la circulación con la silla de ruedas, el pavimento es homogéneo y no hay elementos voladizos que impliquen riesgo.
- La taquilla está situada en la planta **0** y el itinerario es accesible.
- El mostrador de la taquilla tiene una altura no adaptada de **1,10 m**, sólo permite la aproximación lateral con la silla de ruedas.



Accesibilidad Física

Museo “La Casa de los Títeres”

- El museo está ubicado en la planta 2ª y el itinerario es accesible utilizando el ascensor. Se accede a todas las salas de exposiciones sin desniveles, a excepción de la sala “El gran archivo de las historias” que es por medio de **3** rampas, dos de subida y una de bajada.
- Las rampas son accesibles, tienen **2,87, 1,43 y 1,38 m** de longitud respectivamente, con unas inclinaciones respectivas del **10,5 %**. Su ancho libre de paso en todas es de **1,19 m** y no dispone de pasamanos. El pavimento es antideslizante.
- Para acceder al espacio expositivo hay que cruzar un arco de seguridad con un ancho libre de paso de **91,5 cm**. Después, la puerta principal que da acceso al recorrido por el museo se activa automáticamente a través de una pantalla para seleccionar el idioma situada a **1,24 m** de altura y un botón de apertura a **1,05 m** de altura.
- Las dos primeras salas se comunican por huecos de paso con cortinas que se abren de forma automática.
- Todos los huecos de acceso a las salas tienen un ancho libre de paso **> de 1,20 m**.
- Entre muebles hay un espacio de circulación y maniobra para usuarios de silla de ruedas con un ancho **≥ 1,50 m**.
- El suelo de la sala es homogéneo y deslizante.
- Las marionetas, expositores y vitrinas horizontales están situadas a una altura de entre **56 cm y 1,55 m** y permiten la aproximación lateral de usuarios de silla de ruedas.

Sala de audiovisuales

- En la “Sala de Control”, “Galería de los Personajes” y el “Rincón del tiempo enlatado” se proyectan audiovisuales y el itinerario es accesible.
- La sala no tiene desniveles y en el “Rincón del tiempo enlatado” los asientos son fijos.
- No hay plazas reservadas para **PMR** señalizadas con el Símbolo Internacional de Accesibilidad (**SIA**).

**Aseo adaptado**

- En el establecimiento hay 6 cabinas de aseo para usuarios de silla de ruedas, dos situadas en la planta 0, otras dos, en la planta 1ª, una en la planta 2ª y la última en la planta 3ª. Están señalizadas con el símbolo de la silla de ruedas y se accede a todas por un itinerario accesible.
- Los aseos adaptados de la planta 0 y primera están integrados en las baterías de aseos de hombres y mujeres.
- Los aseos adaptados de las plantas 2ª y 3ª son cabinas independientes.
- Todos los aseos adaptados tienen características similares.

Aseo adaptado de la planta 0, integrado en la batería de aseos de señoras.

Puerta general de los aseos: dos puertas que abren hacia fuera con ancho de paso de 86 cm	Tipo de pomo: manilla
Cabina de aseo adaptado	
Nº de cabinas adaptados: 1	Está señalizado con el SIA: sí
Puerta: abre hacia fuera con un ancho de 89 cm	Diámetro libre de giro en interior: Ø 1,70 m
Tipo de pomo: tirador	Cerrojo se abre desde el exterior: sí
Tipo de iluminación: con sensor	En el interior hay un sistema de solicitud de ayuda: sí
Lavabo	
Ubicación: dentro de la cabina	Tipo de grifo: monomando
Altura libre bajo el lavabo: 77 cm	Fondo libre bajo el lavabo: 51 cm
Altura del borde inferior del espejo: 1,05 m, inclinado	Altura de los accesorios: 93 cm-1,42 m
Inodoro	
Espacio de acceso al inodoro: derecho 1,25 m, frontal 1 m	Altura del asiento: 47 cm
Tipo y altura de mecanismo de descarga: presión en cisterna a 86 cm	En lado derecho, tipo de barra y altura: abatible a 65-80 cm
En lado izquierdo, tipo de barra y altura: fija horizontal a 80 cm	Separación entre barras: 85 cm

**Accesibilidad Visual****Salas de exposiciones**

- El museo está ubicado en la planta 2ª y el itinerario es accesible por las escaleras o utilizando el ascensor.
- Se accede a todas las salas de exposiciones sin desniveles, a excepción de la sala "El gran archivo de las historias" que es subiendo dos rampas y bajando una. Las rampas no tienen pasamanos. El inicio y final de la rampa no está señalizado con una franja de textura distinta y color contrastado que alerte del desnivel y su pavimento es antideslizante.



- Las dos primeras salas se comunican por huecos de paso con cortinas que se abren de forma automática.
- El suelo es homogéneo y deslizante.
- La iluminación general no es homogénea, especialmente en las dos primeras salas y la dirigida al contenido expositivo produce deslumbramientos.
- El mobiliario está distribuido de forma que no obstaculiza la circulación de personas con discapacidad visual y no hay elementos voladizos que impliquen riesgo.
- En la exposición hay marionetas que pueden ser tocados por personas con discapacidades visuales.
- Los paneles y rótulos descriptivos no tienen un soporte mate, pero disponen de contraste cromático entre textos y fondo, una fuente de fácil lectura y el tamaño de sus textos es de **1-2 cm**.

Sala de audiovisuales

- En la “Sala de Control”, “Galería de los Personajes” y el “Rincón del tiempo enlatado” se proyectan audiovisuales y el itinerario es accesible.
- La narración y los diálogos del video no están complementados con audiodescripción.



Accesibilidad Auditiva

Información y orientación

- Existen rótulos de señalización que facilitan la orientación dentro del establecimiento. Son fácilmente identificables con la vista.

Salas de exposiciones y sala de audiovisuales

- Hay un folleto que resume los contenidos de las exposiciones permanentes y temporales e indica el itinerario sugerido para la visita.
- La narración, los diálogos y los sonidos del video no están subtítulos.
- La sala no tiene un bucle de inducción magnética fijo.

Aseos

- Las puertas de las cabinas de aseos tienen un sistema de cierre con una señal visual de “ocupado o libre” y una banda libre inferior que permite ver si hay alguien en su interior.

Otras estancias y servicios	Ubicación	Tipo de itinerario	Características destacables
Escalera del edificio	De la planta 0 a la planta 4ª	Accesible con ascensor alternativo	<ul style="list-style-type: none"> – Tipo de escalera: interior – Suelo de textura y color distinto en inicio y final: No – Altura de los escalones: 17 cm – Fondo de huella: 30 cm – Con tabica: Sí – Con bocel: No – Huella de pavimento antideslizante: Sí – Borde de escalones con franja de señalización: Sí – Zócalo de protección lateral: ambos lados



Otras estancias y servicios	Ubicación	Tipo de itinerario	Características destacables
			<ul style="list-style-type: none"> – Pasamanos en: ambos lados – Tipo de pasamanos: sencillo – Altura de pasamanos : 1 m – Hueco bajo escalera protegido: no hay
Ascensor	Plantas que comunica	Accesible	<ul style="list-style-type: none"> – Altura de los botones exteriores: 93 cm – Ancho de la puerta: 88 cm – Ancho y fondo de cabina: 1,49 m x 1,40 m – Altura de la botonera interior: 87 cm – 96 cm – Altura del pasamanos: 90 cm – Espejo frente a la puerta: Sí – Suelo de textura y color distinto frente a puerta: No – Cabina con señales sonoras: No – Botones con números en: altorrelieve y braille – Botones de color contrastado: Sí – Cabina con señales visuales: Sí – Botón de emergencia con testigo luminoso que confirme el registro de la llamada: No
Ambigú-Bar	Planta 1ª	Accesible con ascensor	<ul style="list-style-type: none"> – Carta en braille: No – Altura barra: 1,20 m – Altura de mesa: 73,5 cm – Altura bajo mesa: 72,5 cm – Ancho bajo mesa: 70 cm – Fondo bajo mesa: 25 cm
Tienda de souvenirs	Planta 0	Accesible sin desniveles	<ul style="list-style-type: none"> – Tipo de mostrador: una altura – Altura de mostrador: 1,10 m – Espacio adecuado de circulación para la silla de ruedas: Sí
Teatro	Planta 0	Accesible sin desniveles	<ul style="list-style-type: none"> – Dispone de plazas reservadas para PMR. Están situadas en la última fila y el itinerario es accesible. – No está equipada con un bucle de inducción magnética fijo.
Salas de exposiciones temporales	Planta 2ª	Accesible con ascensor	<ul style="list-style-type: none"> – Sala sin desniveles: Sí – Tipo de pavimento: homogéneo y antideslizante – Espacio adecuado de circulación para la silla de ruedas: Sí – Iluminación homogénea: Sí



Otras estancias y servicios	Ubicación	Tipo de itinerario	Características destacables
Talleres	Planta 3 ^a	Accesible con ascensor	<ul style="list-style-type: none"> - Sala sin desniveles: Sí - Tipo de pavimento: homogéneo y antideslizante - Espacio adecuado de circulación para la silla de ruedas: Sí - Iluminación homogénea: Sí - Altura de mesa: 75 cm - Altura bajo mesa: 73 cm - Ancho bajo mesa: 1,45 m - Fondo bajo mesa: 80 cm
Señalización	General del establecimiento		<ul style="list-style-type: none"> - Rótulos de mismo formato: Sí - Altura de los rótulos: 1,25 m – 2,08 m - Tamaño de letra: 1-3 cm - Textos e iconos de color contrastado: Sí - Textos e iconos: sin braille ni altorre-lieve - Iconos homologados: Sí



Getxo Aquarium



Dirección: Muelle de Arriluce, s/n.
Puerto Deportivo de Getxo
48992 Getxo (Vizcaya)
Teléfono: 944914661
Web: www.getxoaquarium.es



Vizcaya

País Vasco



Información General

En un acuario puedes ver peces vivos de muchas partes del mundo dentro de un espacio que parece el fondo del mar.

Getxo Aquarium es un acuario que tiene muchas variedades de animales y plantas del mar, como peces, cangrejos, corales o algas.

El acuario está en una planta. Hay dos zonas con animales y plantas diferentes. Una zona es del océano Atlántico. Otra zona es del Trópico.

Si tienes discapacidad física, puedes recorrer todo el acuario.



Atención al público y otra información de interés

- Las personas de atención al público saben atender a personas con discapacidad.
- Nadie en el acuario sabe lengua de signos para personas sordas.
- Puedes entrar con perro de asistencia.
- Si tienes discapacidad física, puedes participar en todas las visitas guiadas y talleres.
- Hay un plan para personas con discapacidad en caso de peligro o emergencia.

Discapacidad Intelectual

- El acuario no tiene información en lectura fácil.
- Las salas del acuario están seguidas una de otra. No hay carteles para seguir el recorrido.
- Hay bancos para descansar en las salas del acuario.
- Los servicios están al final del recorrido del acuario, en la última sala. No hay carteles



Acceso y zona de atención al público

- La acera por la que se accede al establecimiento está rebajada.
- La entrada principal del establecimiento tiene un escalón de **9 cm** de altura rebajado, con una inclinación del **38,4 %**.
- La puerta principal es parcialmente acristalada y abre hacia dentro. Su ancho libre de paso es de **91 cm**. Está señalizada con un cartel de color contrastado.
- El itinerario hasta la zona de atención al público es accesible sin desniveles.
- En la zona de atención al público hay un espacio adecuado para la circulación con la silla de ruedas, el pavimento es homogéneo y no hay elementos voladizos que impliquen riesgo.
- La taquilla está situada en el vestíbulo y el itinerario es accesible.
- Delante del mostrador de la taquilla hay un felpudo suelto.
- Hay un timbre de marcación única situado a una altura de **1,60 m**.
- La taquilla tiene un vidrio de protección y no está equipada con un bucle de inducción magnética.
- El mostrador de la taquilla tiene una altura no adaptada de **1 m**, sólo permite la aproximación lateral con la silla de ruedas.



Accesibilidad Física

Salas de exposiciones

- Las salas de exposiciones del acuario están distribuidas en la planta 0. Se accede a todas las salas sin desniveles.
- Las puertas de acceso a las salas son parcialmente acristaladas y abren hacia dentro. Su ancho libre de paso es de **87 cm y 1,22 m**.
- Las salas de exposiciones no tienen ningún tipo de desnivel, y entre muebles hay un espacio de circulación y maniobra para usuarios de silla de ruedas con un ancho $\geq 1,50$ m.
- El suelo de la sala es homogéneo y antideslizante.
- A lo largo del recorrido hay zonas de descanso con bancos sin reposabrazos.
- Los acuarios están situados a **1,10 m** de altura, sólo permiten la aproximación lateral de usuarios de silla de ruedas.
- Hay pantallas informativas de la exposición están situadas a **1,67 m** de altura.

Aseo adaptado



- En el establecimiento hay una cabina de aseo para usuarios de silla de ruedas, situada en la planta baja, en la última sala del recorrido. Está señalizada con el Símbolo Internacional de Accesibilidad (**SIA**) y el itinerario accesible.
- El aseo adaptado está integrado en la cabina de aseo de hombres.



Aseo adaptado de la planta baja, integrado en la cabina de aseo de hombres.

Puerta general de los aseos: huevo de paso de 90 cm	Tipo de pomo: no hay
Cabina de aseo adaptado	
Nº de cabinas adaptados: 1	Está señalizado con el SIA: sí
Puerta: abre hacia fuera con un ancho de 88 cm	Diámetro libre de giro en interior: Ø 1,38 m
Tipo de pomo: manilla	Cerrojo se abre desde el exterior: sí
Tipo de iluminación: con interruptor y temporizador	En el interior hay un sistema de solicitud de ayuda: no
Lavabo	
Ubicación: dentro de la cabina	Tipo de grifo: de presión
Altura libre bajo el lavabo: 78 cm	Fondo libre bajo el lavabo: 51 cm
Altura del borde inferior del espejo: no hay	Altura de los accesorios: 92 cm- 1,30 m
Inodoro	
Espacio de acceso al inodoro: derecho 92 cm, frontal 1,81 m	Altura del asiento: 50 cm
Tipo y altura de mecanismo de descarga: presión en cisterna a 91 cm	En lado izquierdo, tipo de barra y altura: fija horizontal a 70 cm

Vizcaya



Accesibilidad Visual

Salas de exposiciones

- Se accede a las distintas salas de exposiciones sin desniveles.
- El recorrido de la visita se realiza con una persona de atención al público.
- Las puertas de acceso a las salas son parcialmente acristaladas y abren hacia dentro, no requieren de señalización de color contrastado.
- El suelo es homogéneo y antideslizante.
- La iluminación general es escasa y la dirigida al contenido expositivo no produce deslumbramientos.
- El mobiliario está distribuido de forma que no obstaculiza la circulación de personas con discapacidad visual y no hay elementos voladizos que impliquen riesgo, aunque hay una columna negra que no está señalizada con franjas horizontales de color contrastado y puede suponer un riesgo para las personas con discapacidad visual.
- Los paneles y rótulos descriptivos no tienen un soporte mate, pero sí disponen de contraste cromático entre textos y fondo, una fuente de fácil lectura y el tamaño de sus textos es de **1 cm**.

País Vasco



Accesibilidad Auditiva

Información y orientación

- No existen rótulos de señalización que facilitan la orientación dentro del establecimiento.
- Las señales de evacuación en caso de emergencia son visuales.



Salas de exposiciones y sala de audiovisuales

- No hay un folleto que resuma los contenidos de la exposición e indique el itinerario sugerido para la visita.

Aseos

- Las puertas de las cabinas de aseos no tienen un sistema de cierre con una señal visual de “ocupado o libre” ni una banda libre inferior que permita ver si hay alguien en su interior.

Cueva de Pozalagua



Dirección: Karrantza Harana/
Valle de Carranza
48891 Valle de Carranza (Vizcaya)
Teléfono: 649811673/946806857
Web: www.karrantza.org



Información General

La cueva de Pozalagua se descubrió por casualidad.

En la cueva hay muchas estalactitas. Las estalactitas son formas de piedra que cuelgan del techo de las cuevas.

También hay varias simas. Las simas son huecos grandes y profundos en la tierra.

Hay un edificio de recepción antes de entrar a la cueva.

Si tienes discapacidad física, puedes bajar a la cueva por una plataforma salvaescaleras. No puedes llegar al mirador, porque sólo hay escaleras.



Atención al público y otra información de interés

- Las personas de atención al público saben atender a las personas con discapacidad.
- Nadie en las cuevas sabe lengua de signos para personas sordas.
- Puedes entrar con perro de asistencia.
- Si tienes discapacidad física, puedes participar en todas las visitas guiadas.
- En las cuevas hay un plan para personas con discapacidad en caso de peligro o emergencia.

Discapacidad Intelectual

- Los visitantes se reúnen en la recepción antes de empezar el recorrido.
- Un guía acompaña a los visitantes en el recorrido. La visita dura 45 minutos.
- Los servicios están frente al mostrador de recepción. Tienen un cartel con las letras "WC".



Acceso y zona de atención al público

- La entrada principal al edificio de recepción tiene cinco escalones de **18 cm** de altura, con una rampa alternativa.
- La rampa es accesible, tiene dos tramos de **6,43 y 6,94 m** de longitud, con unas inclinaciones respectivas de **6,9 % y 10,5 %**. Su ancho libre de paso es de **2 m** y dispone de un doble pasamanos a cada lado. El inicio y final de la rampa no está señalizado con una franja de textura distinta y color contrastado que alerta del desnivel.
- La puerta de acceso al edificio es parcialmente acristalada, de doble hoja y abre hacia dentro. Su ancho libre de paso en cada una es de **77 cm**. Están señalizadas con carteles de color contrastado.
- El itinerario hasta la zona de atención al público es accesible sin desniveles.
- En la zona de atención al público hay un espacio adecuado para la circulación con la silla de ruedas, el pavimento es homogéneo y no hay elementos voladizos que impliquen riesgo.
- El mostrador de atención al público tiene una altura no adaptada de **1 m**, sólo permite la aproximación lateral con la silla de ruedas.



Accesibilidad Física

Recorrido por la Cueva

- Desde el interior del edificio de recepción hasta la puerta de acceso a la Cueva el itinerario es por un pasillo con una inclinación del **4 %**.
- Para acceder a la cueva hay dos puertas contiguas distintas. La **1ª** puerta es parcialmente acristalada, permanece siempre abierta y su ancho libre de paso es de **1,28 m**. La **2ª** puerta es de madera, abre hacia fuera y su ancho libre de paso es de **98 cm**.
- Después de cruzar la **2ª** puerta se baja a la cueva por un itinerario accesible mediante una plataforma salvaescaleras que alcanza el suelo de la cavidad y es alternativa a una escalera metálica de más de diez peldaños.
- El recorrido por la cueva se realiza sobre una pasarela metálica de "tramex" a través de diversas galerías y salas. El **80%** del recorrido se puede realizar en silla de ruedas.
- La pasarela por las distintas galerías presenta en algunos tramos una pendiente de entre el **7 y el 21,2 %**. Dispone de una barandilla de protección a ambos lados a una altura de **90 cm**.
- El recorrido prosigue entre formaciones de columnas y coladas de proporciones variadas y tras atravesar un lago desecado por la acción de las voladuras de la cantera, se llega a la Sala Versalles donde pueden contemplarse la mayor proliferación de excéntricas de la cueva.
- La visita finaliza en un mirador que se ha acondicionado en el interior de la cavidad y desde donde se visualiza la gran sala que conforma la cueva. Este tramo no es accesible porque hay varios escalones sin un itinerario alternativo.

Aseo adaptado

- En el establecimiento hay **2** cabinas de aseos para usuarios de silla de ruedas, una situada en la planta baja del edificio de recepción que alberga la cueva y la otra en el exterior junto al mirador. Están señalizadas con el Símbolo Internacional de Accesibilidad (**SIA**) y se accede a todas por un itinerario accesible.
- Ambos aseos adaptados son cabinas independientes.
- Los aseos adaptados del establecimiento tienen características distintas.

Cabina de aseo adaptado de la Cueva (edificio de recepción)

Nº de cabinas adaptadas: 1	Está señalizada con el SIA: Si
Puerta: corredera de 85 cm	Diámetro libre de giro en interior: Ø 1,27 m
Tipo de pomo: tirador vertical	Cerrojo se abre desde el exterior: no hay
Tipo de iluminación: con interruptor	En el interior hay un sistema de solicitud de ayuda: no

Lavabo

Ubicación: dentro de la cabina	Tipo de grifo: monomando
Altura libre bajo el lavabo: 70 cm	Fondo libre bajo el lavabo: 57 cm
Altura del borde inferior del espejo: 1,31 m, inclinado	Altura de los accesorios: 1,04-1,26 m

Inodoro

Espacio de acceso al inodoro: derecho 1,20 m, de forma oblicua por la ubicación de la pared, frontal 1,77 m	Altura del asiento: 53,5 cm
Tipo y altura de mecanismo de descarga: presión en pared a 89 cm	En lado derecho, tipo de barra y altura: abatible a 63-80 cm
En lado izquierdo, tipo de barra y altura: fija en "L" a 76-97 cm	Separación entre barras: 58 cm

**Accesibilidad Visual****Recorrido por la Cueva**

- Desde el interior del edificio de recepción hasta la puerta de acceso a la Cueva el itinerario tiene una inclinación del **4 %**.
- Se baja a la cueva por una escalera metálica de más de diez peldaños.
- El recorrido de la visita a la cueva se realiza con una persona de atención al público.
- Un pequeño recorrido laberíntico nos conduce por toda la cueva sobre una pasarela metálica de "tramex" a través de diversas galerías y salas.
- La pasarela por las distintas galerías presenta en algunos tramos una pendiente entre el **7 y el 21,2 %**. Dispone de barandilla de protección a ambos lados. El inicio y final de las pendientes no está señalizado con una franja de textura distinta y color contrastado que alerta del desnivel y su pavimento es antideslizante.



- Hay estalactitas a **1,27 m** del suelo, lo que puede suponer un riesgo para las personas con discapacidad visual.
- La iluminación en toda la cueva es escasa.
- La visita finaliza en un mirador al que se llega por varios tramos de escalones sin tabica, con una altura de entre **20 y 15 cm** y una profundidad de **42-76 cm**.



Accesibilidad Auditiva

Información y orientación

- No existen rótulos de señalización que faciliten la orientación dentro de la cueva.
- Las señales de evacuación en caso de emergencia son visuales.

Recorrido por la Cueva

- Hay un folleto que resume el contenido de la cueva e indica a través de un plano el itinerario sugerido para la visita. Está disponible en la zona de atención al público.

Aseos

- Las puertas de las cabinas de aseos situados en el exterior junto al mirador, no tienen un sistema de cierre con una señal visual de “ocupado o libre” ni una banda libre inferior que permita ver si hay alguien en su interior.

Otras estancias y servicios	Ubicación	Tipo de itinerario	Características destacables
Aparcamiento	Exterior	Accesible	<ul style="list-style-type: none"> – Tipo de pavimento: asfalto, homogéneo, antideslizante – Número de plazas de estacionamiento reservadas para PMR: 2 – Señalizada con el SIA: en el pavimento y en vertical – Ancho y fondo de la plaza: 3,42 m x 5 m – Área de acercamiento lateral de 1,20 m de ancho: Sí – Área de acercamiento señalizada en el pavimento: No
Escalera de la Cueva	Cueva	Accesible con plataforma salvaescaleras alternativa	<ul style="list-style-type: none"> – Tipo de escalera: interior – Suelo de textura y color distinto en inicio y final: No – Altura de los escalones: 18 cm – Fondo de huella: 32 cm – Con tabica: No – Con bocel: Sí – Huella de pavimento antideslizante: Sí – Borde de escalones con franja de señalización: No – Zócalo de protección lateral: no hay – Pasamanos en: un lado

Otras estancias y servicios	Ubicación	Tipo de itinerario	Características destacables
			<ul style="list-style-type: none"> – Tipo de pasamanos: sencillo – Altura de pasamanos: 98 cm – Hueco bajo escalera protegido: no hay
Tienda de souvenirs	Edificio de recepción	Accesible sin desniveles	<ul style="list-style-type: none"> – Tipo de mostrador: una altura – Altura de mostrador: 1 m – Espacio adecuado de circulación para la silla de ruedas: Sí
Mirador	Exterior, frente al edificio de recepción	Practicable por rampa	<ul style="list-style-type: none"> – Es un mirador al aire libre y el itinerario es por un camino asfaltado y de piedras grandes sueltas y después por una rampa practicable de 3,40 m de ancho, 12,76 m de longitud y una inclinación del 14 %. – Hay una barandilla de protección metálica a 1,04 m de altura.



Dirección: C/ Plaza Miguel de Unamuno, 4
48006 Bilbao (Vizcaya)
Teléfono: 944155423
Web: <http://euskal-museoa.org>



Información General

El Museo Vasco está en un edificio antiguo. El museo explica la vida, las tradiciones y la cultura de las personas que viven en el País Vasco.

El museo tiene cuatro plantas.

En la planta baja están las exposiciones temporales, la tienda y el claustro.

En las plantas 1, 2 y 3 están las salas del museo.

Si tienes discapacidad física, puedes visitar todo el museo. Hay ascensores.



Atención al público y otra información de interés

- Nadie en el museo sabe lengua de signos para personas sordas.
- Puedes entrar con perro de asistencia.
- Hay visitas guiadas y talleres para personas con discapacidad visual.
- Reserva tu actividad adaptada en el teléfono 944 155 423.
- Si tienes discapacidad física, puedes participar en todas las visitas guiadas y talleres.
- Pide prestada una silla de ruedas, si lo necesitas.
- No hay un plan para personas con discapacidad en caso de peligro o emergencia.

Discapacidad Intelectual

- El museo no tiene información en lectura fácil.
- Sigue los carteles con las palabras "Sentido de la visita" para hacer el recorrido por las salas del museo.
- Hay bancos para descansar en las salas del museo.
- Los servicios tienen un cartel con las letras "WC" y las figuras de un hombre, una mujer y una persona en silla de ruedas.



Acceso y zona de atención al público

- La acera por la que se accede al establecimiento está rebajada.
- La entrada principal del establecimiento tiene dos escalones de **19 cm** de altura, con una entrada alternativa por la C/ María Muñoz.
- La puerta principal es de vidrio, automática y corredera. Su ancho libre de paso es de **1,04 m**. Está señalizada con el logotipo del museo de color contrastado.
- Antes de la puerta hay un felpudo fijo al suelo y después otro felpudo suelto.
- La entrada alternativa tiene un escalón rebajado con una inclinación de **21,2%**. Su ancho libre de paso es de **1,55 m** y no dispone de pasamanos. El inicio y final del desnivel no está señalizado con una franja de textura distinta y color contrastado que alerte del desnivel.
- Esta entrada tiene una puerta parcialmente acristalada, de doble hoja y abren hacia fuera. Su ancho libre de paso en cada una es de **75 cm**. Están señalizadas con el logotipo del museo de color contrastado.
- La puerta alternativa tiene un timbre de llamada a una altura de **1,50 m**.
- El itinerario hasta la zona de atención al público por ambas entradas es accesible sin desniveles.
- En la zona de atención al público hay un espacio adecuado para la circulación con la silla de ruedas, el pavimento es homogéneo y no hay elementos voladizos que impliquen riesgo.
- El mostrador de atención al público tiene dos alturas, una de **74 cm** y otra de **1,11 m**. Ambas alturas sólo permiten la aproximación lateral con la silla de ruedas.



Accesibilidad Física

Salas de exposiciones

- Las salas de exposiciones del museo están distribuidas en las plantas 0, 1ª, 2ª y 3ª. Se accede a una de las salas de exposiciones temporales de la planta 0 por medio de una rampa y el resto de la exposición es accesible por medio del ascensor.
- La rampa es accesible y tiene **3,50 m** de longitud, con una inclinación del **10,5 %**. Su ancho libre de paso es de **1,22 m** y dispone de un doble pasamanos en un lado. El pavimento es antideslizante.
- Todos los huecos de acceso a las distintas salas tienen un ancho de paso de entre **90 cm y 1,33 m**.
- Para visitar el Claustro hay una puerta parcialmente acristalada y de doble hoja. Su ancho libre de paso en cada una es de **81 cm**. Después hay ocho escalones de **17 cm** de altura con una plataforma elevadora que es accionada por el personal del museo.
- Las salas de exposiciones no tienen ningún tipo de desnivel, salvo para acceder a alguna de ellas y entre muebles hay un espacio de circulación y maniobra para usuarios de silla de ruedas con un ancho $\geq 1,50$ m.
- Para acceder a la sala "Pastoreo" (1ª planta) hay una rampa practicable de **1,19 m** de longitud, con una inclinación del **18 %**. Su ancho libre de paso es de **1,29 m** y no dispone de pasamanos. El pavimento es antideslizante.
- Para acceder a la sala "Lino" (1ª planta) hay una rampa accesible de **1,15 m** de longitud, con una inclinación del **10,5 %**. Su ancho libre de paso es de **2 m** y no dispo-

ne de pasamanos. El pavimento es antideslizante.

- En la sala “El mar de los vascos” (1ª planta) hay un hueco de paso de **1,35 m** de ancho con un escalón rebajado del **17,6 %**.
- Dentro de la sala “Lozas y Porcelanas Vascas” (2ª planta), para ir de una estancia a otra, hay un hueco de paso de **1,29 m** de ancho con escalón rebajado del **18 %**.
- El acceso a la “Sala Consulado” (3ª planta) es bajando una rampa de **1,17 m** de longitud, con una inclinación del **14 %**. Su ancho libre de paso es de **1,20 m** y no dispone de pasamanos. El pavimento es antideslizante.
- Para acceder a la sala “Maqueta” (3ª planta) hay dos rampas accesibles de **2,39 y 7,34 m** de longitud, con unas inclinaciones respectivas del **6,9 % y 4 %**. Su ancho libre de paso es de **1,22 y 1,16 m** respectivamente. La **2ª** rampa dispone de pasamanos en un lado. El pavimento es antideslizante.
- El suelo de las salas es homogéneo y antideslizante.
- A lo largo del recorrido hay zonas de descanso con bancos sin reposabrazos.
- Las maquetas, expositores y vitrinas horizontales permiten la aproximación lateral de usuarios de silla de ruedas. Están situadas a una altura de entre **60 cm y 1,14 m**.

Sala de audiovisuales

- Está situada en la planta **0** y el itinerario es accesible.
- La sala no tiene desniveles y los asientos son móviles.
- No hay plazas reservadas para PMR.

Aseo adaptado



- En el establecimiento hay dos cabinas de aseo para usuarios de silla de ruedas, situadas en la planta baja. Están señalizadas con el Símbolo Internacional de Accesibilidad (**SIA**) y se accede por un itinerario accesible.
- Los aseos adaptados están integrados en las cabinas de aseos de hombres y mujeres.
- Los dos aseos adaptados tienen características similares.

Aseo adaptado de la planta 0, integrado en la cabina de aseos de señoras.

Puerta general de los aseos: abre hacia fuera con ancho de paso de 86 cm	Tipo de pomo: manilla
Cabina de aseo adaptado	
Nº de cabinas adaptados: 1	Está señalizado con el SIA: sí
Puerta: abre hacia fuera con un ancho de 87 cm	Diámetro libre de giro en interior: Ø 1,75 m
Tipo de pomo: manilla	Cerrojo se abre desde el exterior: no
Tipo de iluminación: con temporizador y con sensor	En el interior hay un sistema de solicitud de ayuda: no
Lavabo	
Ubicación: dentro de la cabina	Tipo de grifo: monomando
Altura libre bajo el lavabo: 70 cm	Fondo libre bajo el lavabo: 37,50 cm
Altura del borde inferior del espejo: espejo de cuerpo entero	Altura de los accesorios: 1-1,20 m

**Inodoro**

Espacio de acceso al inodoro: derecho 1 m, izquierdo 70 cm, frontal 1,80 m	Altura del asiento: 38 cm
Tipo y altura de mecanismo de descarga: presión en pared a 84 cm	En lado derecho, tipo de barra y altura: no hay
En lado izquierdo, tipo de barra y altura: abatible a 63-80 cm	



Accesibilidad Visual

Salas de exposiciones

- Las salas de exposiciones del museo están distribuidas en las plantas 0, 1ª, 2ª y 3ª. Se accede a una de la salas de exposiciones temporales de la planta 0, bajando una rampa y el resto de la exposición es accesible por medio del ascensor. La rampa tiene un doble pasamanos en un lado. El inicio y final de la rampa no está señalizado con una franja de textura distinta y color contrastado que alerta del desnivel y su pavimento es antideslizante.
- Las salas de exposiciones tienen escalones rebajados y rampas para acceder a ellas. El inicio y final de la rampa no está señalizado con una franja de textura distinta y color contrastado que alerta del desnivel y su pavimento es antideslizante.
- En alguna sala de la exposición temporal el suelo es enmoquetado.
- Las puertas de acceso al Claustro son de vidrio y abatibles, están señalizadas con el logotipo del museo de color contrastado.
- La Maqueta de Vizcaya dispone de una barandilla en todo su perímetro a **1 m** de altura.
- El suelo es homogéneo y antideslizante.
- La iluminación general no es homogénea y la dirigida al contenido expositivo produce deslumbramientos.
- El mobiliario está distribuido de forma que no obstaculiza la circulación de personas con discapacidad visual y no hay elementos voladizos que impliquen riesgo.
- En la exposición hay maquetas y otros contenidos que pueden ser tocados por personas con discapacidades visuales.
- Los paneles y rótulos descriptivos tienen un soporte mate, contraste cromático entre textos y fondo, una fuente de fácil lectura y el tamaño de sus textos es de **0,4 cm**.

Sala de audiovisuales

- Está situada en la planta 0 y el itinerario es accesible.
- La narración y los diálogos del video no están complementados con audiodescripción.



Accesibilidad Auditiva

Información y orientación

- Existen rótulos de señalización que facilitan la orientación dentro del establecimiento. Son fácilmente identificables con la vista.
- Las señales de evacuación en caso de emergencia son auditivas.

Salas de exposiciones y sala de audiovisuales

- Hay folletos informativos para las salas de exposiciones.
- La sala no tiene un bucle de inducción magnética fijo.

Aseos

- Las puertas de las cabinas de aseos no tienen un sistema de cierre con una señal visual de “ocupado o libre” ni una banda libre inferior que permita ver si hay alguien en su interior.

Otras estancias y servicios	Ubicación	Tipo de itinerario	Características destacables
Escalera del edificio	De la planta 0 a la planta 3ª	Accesible con ascensor alternativo	<ul style="list-style-type: none"> Tipo de escalera: interior Suelo de textura y color distinto en inicio y final: No Altura de los escalones: 17,5 cm Fondo de huella: 31,5 cm Con tabica: Sí Con bocel: Sí Huella de pavimento antideslizante: Sí Borde de escalones con franja de señalización: Sí Zócalo de protección lateral: un lado Pasamanos en: un lado Tipo de pasamanos: sencillo Altura de pasamanos: 80 cm Hueco bajo escalera protegido: no hay
Ascensor	De la 0 a la 3ª	Accesible	<ul style="list-style-type: none"> Altura de los botones exteriores: 1,10 m Ancho de la puerta: 1 m Ancho y fondo de cabina: 1,45 m x 2,17 m Altura de la botonera interior: 96,5 cm – 1,14 m Altura del pasamanos: 80 cm Espejo frente a la puerta: No, en un lateral Suelo de textura y color distinto frente a puerta: No Cabina con señales sonoras: Sí Botones con números en: altorrelieve Botones de color contrastado: Sí Cabina con señales visuales: Sí Botón de emergencia con testigo luminoso que confirme el registro de la llamada: No



Otras estancias y servicios	Ubicación	Tipo de itinerario	Características destacables
Tienda de souvenirs	Planta 0, en el hall	Accesible sin desniveles	<ul style="list-style-type: none"> – Tipo de mostrador: dos alturas – Altura de mostrador: 74 cm y 1,11 m – Espacio adecuado de circulación para la silla de ruedas: Sí
Señalización	General del establecimiento		<ul style="list-style-type: none"> – Rótulos de mismo formato: Sí – Altura de los rótulos: 1,80 m – Tamaño de letra: 3-3,5 cm – Textos e iconos de color contrastado: Sí – Textos e iconos: sin braille ni altorrelieve – Iconos homologados: Sí



Palacio de Congresos y de la Música Euskalduna Jauregia



Dirección: C/ Avda. Abandoibarra, 4
48011 Bilbao (Vizcaya)
Teléfono: 944035000
Web: www.euskalduna.net



Información General

El Palacio Euskalduna es un centro de congresos, reuniones comerciales y actos culturales, como conciertos. También hay representaciones de ópera. Si tienes discapacidad física, puedes recorrer todo el palacio de congresos. Hay ascensores y rampas.



Atención al público y otra información de interés

- Las personas de atención al público saben atender a personas con discapacidad.
- Nadie en el Palacio Euskalduna sabe lengua de signos para personas sordas.
- Puedes entrar con perro de asistencia.
- Pide prestada una silla de ruedas, si lo necesitas.
- El palacio tiene un plan para personas con discapacidad en caso de peligro o emergencia.

Discapacidad Intelectual

- Las puertas de entrada son de cristal y tienen el símbolo del Palacio Euskalduna.
- Hay carteles y flechas para guiar a los visitantes dentro del palacio de congresos. También hay personas de atención al público para ayudar.
- Las puertas de entrada a las salas tienen carteles indicadores.
- Una persona te ayudará a sentarte en tu asiento del teatro y del auditorio. Los asientos están numerados.
- Los servicios tienen un cartel indicador.

Acceso y zona de atención al público

- La entrada principal del establecimiento es sin desniveles.
- Esta tiene varias puertas contiguas iguales. Son de vidrio, de doble hoja y abren hacia fuera. Su ancho libre de paso en cada una es de **80 cm**. Están señalizadas con franjas horizontales de color contrastado y el logotipo del establecimiento.
- Entre las puertas contiguas hay un felpudo fijo al suelo.
- El itinerario hasta la zona de atención al público es accesible sin desniveles.
- En la zona de atención al público hay un espacio adecuado para la circulación con la silla de ruedas, el pavimento es homogéneo y no hay elementos voladizos que impliquen riesgo.
- El mostrador de atención al público tiene una altura no adaptada de **1,08 m**, sólo permite la aproximación lateral con la silla de ruedas. No está equipado con un bucle de inducción magnética.
- La taquilla está situada en el exterior y el itinerario es accesible.
- La taquilla tiene un vidrio de protección y no está equipada con un bucle de inducción magnética.
- El mostrador de atención al público tiene una altura no adaptada de **1,08 m**, sólo permite la aproximación lateral con la silla de ruedas.



Accesibilidad Física

Palacio de Congresos y de la Música

- Se accede a los distintos niveles del Palacio de Congresos por la planta baja sin desniveles y al resto de plantas a través de ascensores y de rampas.
- La rampa es accesible tiene dos tramos de **8,17 y 9,80 m** de longitud, con unas inclinaciones de **6,9%**. Su ancho libre de paso es de **1,72 m** y dispone de un doble pasamanos a cada lado prolongado en los extremos. El pavimento es antideslizante.
- El Auditorio está en la planta 0 y el itinerario es accesible sin desniveles.
- Las puertas de acceso al auditorio son abatibles hacia fuera y de doble hoja. Su ancho libre de paso en cada una es de **80 cm**.
- Hay dos espacios reservados para Personas de Movilidad Reducida (**PMR**).
- El primero está situado en el patio de butacas. Corresponden a las filas **nº 6** y el itinerario es accesible. Este espacio para **PMR** tiene **1,17 m** de ancho y **8,34 m** de fondo. El suelo tiene una inclinación del **6,9 %**.



- El segundo está en el anfiteatro y son **4** paltos a modo de plataformas elevadoras y el itinerario es accesible por medio del ascensor. Este espacio para **PMR** tiene **1,45 m** de ancho y **1,18 m** de fondo, son regulables en altura y el usuario lo acciona con un botón a **84 cm** de altura. El suelo es horizontal y enmoquetado, su textura no dificulta el rodamiento de la silla de ruedas. Están señalizadas con el Símbolo Internacional de Accesibilidad (**SIA**).
- La Sala Teatro está en la planta -2 y el itinerario para acceder a la zona reservada es accesible por una plataforma salvaescaleras.
- Las puertas de acceso al teatro son abatibles y de doble hoja. Su ancho libre de paso en cada una es de **62 cm**.
- El espacio reservado para Personas de Movilidad Reducida (**PMR**) está situado en el patio de butacas. Corresponde a la fila **nº 10** y el itinerario es accesible. El suelo es horizontal.
- Los pasillos de circulación del Palacio de Congresos tienen un ancho libre de paso \geq **1,20 m**. Los espacios libre de giro tienen un diámetro \geq **1,50 m**.
- El pavimento es homogéneo y antideslizante.

Aseo adaptado

- En el establecimiento hay **13** cabinas de aseo para usuarios de silla de ruedas, tres cabinas independientes en las plantas **-2, 1ª y 3ª** y diez integradas en las baterías de aseos de hombres y mujeres. Están señalizadas con el Símbolo Internacional de Accesibilidad (**SIA**) y se accede a todas por un itinerario accesible.
- Todos los aseos adaptados tienen características similares.

Cabina de aseo adaptado (Planta 1ª)

Nº de cabinas adaptados: 2	Está señalizado con el SIA: sí
Puerta: tipo de puerta con un ancho de 77 cm	Diámetro libre de giro en interior: Ø1,27 m
Tipo de pomo: manilla	Cerrojo se abre desde el exterior: sí
Tipo de iluminación: con interruptor	En el interior hay un sistema de solicitud de ayuda: no
Lavabo	
Ubicación: dentro de la cabina	Tipo de grifo: monomando
Altura libre bajo el lavabo: 70 cm	Fondo libre bajo el lavabo: 33 cm
Altura del borde inferior del espejo: 84 cm, inclinado	Altura de los accesorios: 55 cm-1,06 m
Inodoro	
Espacio de acceso al inodoro: derecho 90 cm, y frontal 1,26 m	Altura del asiento: 49 cm
Tipo y altura de mecanismo de descarga: presión en pared a 96 cm	En lado derecho, tipo de barra y altura: abatible a 73-90 cm
En lado izquierdo, tipo de barra y altura: fija horizontal a 94 cm	Separación entre barras: 78 cm



Accesibilidad Visual

Palacio de Congresos y de la Música

- Se accede a los distintos niveles del Palacio de Congresos por la planta baja sin desniveles y al resto de plantas a través de ascensores, rampas o escaleras.
- La rampa tiene un doble pasamanos a cada lado prolongado en los extremos. El inicio y final de la rampa no está señalizado con una franja de textura distinta y color contrastado que alerta del desnivel y su pavimento es antideslizante.
- El Auditorio está en la planta 0 y el itinerario es accesible sin desniveles.
- Las puertas de acceso son abatibles hacia fuera.
- El suelo de la sala es escalonado.
- La Sala Teatro está en la planta -2 y el itinerario es accesible a través del ascensor o de las escaleras.
- Las puertas de acceso al teatro son abatibles.
- La iluminación de la sala es homogénea.
- No hay elementos voladizos que impliquen riesgo.
- Previa solicitud se reservan asientos para personas con discapacidad visual
- La obra no cuenta con audiodescripción.



Accesibilidad Auditiva

Información y orientación

- Existen rótulos de señalización que facilitan la orientación dentro del establecimiento. Son fácilmente identificables con la vista.
- Las señales de evacuación en caso de emergencia son visuales y auditivas.

Palacio de Congresos y de la Música

- Hay un folleto que resume las características y estancia del Palacio de Congresos.
- En el auditorio y teatro tiene un bucle de inducción magnética móvil.
- Previa solicitud se reservan asientos para personas con discapacidad auditiva.
- Algunas obras están subtituladas previa solicitud.

Aseos

- Las puertas de las cabinas de aseos no tienen un sistema de cierre con una señal visual de “ocupado o libre” pero sí una banda libre inferior que permite ver si hay alguien en su interior.



Otras estancias y servicios	Ubicación	Tipo de itinerario	Características destacables
Escalera del edificio	Comunica todas las plantas	Accesible con rampa y ascensor alternativo	<ul style="list-style-type: none"> - Tipo de escalera: interior - Suelo de textura y color distinto en inicio y final: No - Altura de los escalones: 17 cm - Fondo de huella: 30 cm - Con tabica: Sí - Con bocel: No - Huella de pavimento antideslizante: Sí - Borde de escalones con franja de señalización: No - Zócalo de protección lateral: un lado - Pasamanos en: ambos lados - Tipo de pasamanos: dobles - Altura de pasamanos : 69-72 cm - Hueco bajo escalera protegido: Sí
Ascensor	Comunica todas las plantas	Accesible con rampa alternativa	<ul style="list-style-type: none"> - Altura de los botones exteriores: 1,02 m - Ancho de la puerta: 80 cm - Ancho y fondo de cabina: 1,10 m x 1,34 m - Altura de la botonera interior: 90 cm – 1,21 m - Altura del pasamanos: 93 cm - Espejo frente a la puerta: No - Suelo de textura y color distinto frente a puerta: No - Cabina con señales sonoras: Sí - Botones con números en: altorrelieve y braille - Botones de color contrastado: Sí - Cabina con señales visuales: Sí - Botón de emergencia con testigo luminoso que confirme el registro de la llamada: No
Consigna y Mostrador de acreditación	Indicar planta y ubicación	(igual que el anterior)	<ul style="list-style-type: none"> - Tipo de mostrador: dos alturas - Altura de mostrador: 1,10 m y 79 cm. La parte baja permite la aproximación frontal de una persona en silla de ruedas.

Otras estancias y servicios	Ubicación	Tipo de itinerario	Características destacables
Bar-Cafetería	Planta -1	Accesible	<ul style="list-style-type: none"> – Carta en braille: No – Altura barra: 1,14 m – Altura de mesa: 72 cm – Altura bajo mesa: 71 cm – Ancho bajo mesa: 79 cm – Fondo bajo mesa: 38,5 cm
Señalización	General del establecimiento		<ul style="list-style-type: none"> – Rótulos de mismo formato: Sí – Altura de los rótulos: 1,23 – 1,80 m – Tamaño de letra: 4-6,5 cm – Textos e iconos de color contrastado: Sí – Textos e iconos: sin braille ni altorrelieve – Iconos homologados: Sí



Principado de Asturias

Principado de Asturias

■ Acuario de Gijón	929
■ Centro Cultural Internacional Avilés - Obra de Óscar Niemeyer (Avilés)	935
■ Centro de Arte Rupestre Tito Bustillo (Ribadesella).....	941
■ Teatro Campoamor (Oviedo).....	947



Dirección: Playa de Poniente, s/n
33212 Gijón (Asturias)
Teléfono: 985185220
Web: <http://acuario.gijon.es>



Información General

En un acuario puedes ver peces vivos de muchas partes del mundo dentro de un espacio que parece el fondo del mar.

En el Acuario de Gijón hay muchos tipos de animales y plantas de mar y de río. Hay animales y plantas de los ríos de Asturias, del Mar Cantábrico, del Mar Caribe, del Mar Rojo y de todos los océanos del mundo.

El acuario tiene 3 plantas.

En la planta baja está la taquilla para comprar entradas, la consigna para guardar bolsos, los servicios, la sala de proyecciones de vídeo, la tienda, un aula de talleres y una parte de la exposición.

En la planta 1 continúa la exposición.

En la planta 2 está el restaurante, la cafetería y una terraza con mirador.

Si tienes discapacidad física, puedes recorrer todo el acuario. Hay ascensor.



Atención al público y otra información de interés

- Las personas de atención al público saben atender a personas con discapacidad.
- Nadie en el acuario sabe lengua de signos para personas sordas.
- Puedes entrar con perro de asistencia.
- Hay visitas guiadas para personas con discapacidad física, discapacidad visual y con discapacidad intelectual.
- Reserva la visita adaptada en el teléfono 985 185 220.
- Pide una silla de ruedas, si lo necesitas.
- Hay un plan para personas con discapacidad en caso de peligro o emergencia.

Discapacidad Intelectual

- El acuario no tiene información en lectura fácil.
- Sigue los carteles y las flechas para recorrer el acuario.



- Hay bancos para descansar en algunas salas del acuario.
- Los servicios tienen un cartel con las figuras de un hombre y una mujer.

Acceso, venta de entradas y zona de atención al público

- La entrada principal del establecimiento es accesible sin desniveles.
- Esta tiene una puerta parcialmente acristalada, de doble hoja y abre hacia fuera. El ancho libre de paso en cada hoja es de **67 cm**.
- Antes de la puerta hay un felpudo fijo al suelo.
- El itinerario hasta la zona de atención al público es accesible sin desniveles.
- En la zona de atención al público hay un espacio adecuado para la circulación con la silla de ruedas, el pavimento es homogéneo y no hay elementos voladizos que impliquen riesgo.
- El mostrador de atención al público y venta de entradas tiene dos alturas, una de **88 cm** y otra de **1,17 m**. La parte baja sólo permite la aproximación lateral con la silla de ruedas. No está equipado con un bucle de inducción magnética.



Accesibilidad Física

Salas de exposiciones

- Se accede a la exposición desde la planta 0 por una puerta señalizada con el **SIA** y situada junto a los tornos de acceso. Su ancho libre de paso es de **92 cm** y el sensor para activar su apertura está a **1,05 m** de altura.
- Las salas de exposiciones del acuario están distribuidas en las plantas 0 y 1ª. Se accede a la exposición de la planta baja sin desniveles y a las salas de la planta 1ª por medio del ascensor.
- El recorrido por el “Río Cantábrico” es un recorrido practicable, circular ascendente por un camino cuyo pavimento es de madera y de cemento irregular y no homogéneo. Tiene una inclinación que varía del **8,7%** al **17,6%** y un ancho libre de paso de **1,35 m**. Dispone de una barandilla de protección a una altura de **1,10 m**.
- En la zona “Toca-Toca” de la “Costa Cantábrica” hay un escalón de **25 cm** de altura para poder tocar a los animales, pero los responsables del acuario hacen que esta actividad sea posible acercando las especies a las **PMR**.
- A partir de esta zona el suelo de todo el recorrido está enmoquetado. Su textura no dificulta el rodamiento de la silla de ruedas.
- Para acceder a la zona “Los mares fríos” hay una rampa accesible de **4,30 m** de longitud, con una inclinación del **6,9%**. Su ancho libre de paso es de **1,40 m** y no dispone de pasamanos. El pavimento es antideslizante.
- En la zona “Atlántico Sur” se observa el gran acuario en un pequeño auditorio a través de una rampa practicable de **1,10 m** de longitud y una inclinación del **19,4%**. Su ancho libre de paso es de **1,60 m** y no dispone de pasamanos. El pavimento es antideslizante.
- Todos los huecos de paso a las distintas salas tienen un ancho de paso $\geq 1,20$ m.
- Durante el recorrido entre muebles hay un espacio de circulación y maniobra para usuarios de silla de ruedas con un ancho $\geq 1,50$ m.

- A lo largo del recorrido hay zonas de descanso con bancos sin reposabrazos.
- Lo acuarios expositores y vitrinas horizontales permiten la aproximación lateral de usuarios de silla de ruedas. Están situadas a **61 cm - 1,05 m** de altura.
- Se sale de la exposición por una puerta de doble hoja, que abre hacia fuera y tiene un ancho libre de paso en cada una de **73 cm**.

Sala de proyecciones

- Está situada en la planta **0** y el itinerario es accesible.
- El suelo de la sala es escalonado y los asientos son fijos.
- Hay dos plazas reservadas para **PMR** situadas en un extremo de la primera fila, no están señalizadas con el Símbolo Internacional de Accesibilidad (**SIA**) y el itinerario es accesible.

Aseo adaptado



- En el establecimiento hay **4** cabinas de aseos para usuarios de silla de ruedas, dos situados en la planta 0, junto a recepción, otro en la planta 1ª durante el recorrido expositivo y otro en la planta 2ª en el restaurante. Están señalizadas con el Símbolo Internacional de Accesibilidad (**SIA**), a excepción de los de la planta 0 y se accede a todas por un itinerario accesible.
- Los aseos adaptados de las plantas primera y segunda son cabinas independientes.

- Los aseos adaptados de la planta 0 están integrados en las baterías de aseos de hombres y mujeres.
- Todos los aseos adaptados tienen características similares.

Aseo adaptado de la planta baja, integrado en la batería de aseos de señoras

Puerta general de los aseos: abre hacia dentro con un ancho de paso de 87 cm	Tipo de pomo: manilla
Cabina de aseo adaptado	
Nº de cabinas adaptados: 1	Está señalizado con el SIA: no, con la palabra "minusválidos"
Puerta: corredera con un ancho de 85 cm	Diámetro libre de giro en interior: Ø 1,65 m
Tipo de pomo: tirador	Cerrojo se abre desde el exterior: no hay
Tipo de iluminación: con sensor	En el interior hay un sistema de solicitud de ayuda: no
Lavabo	
Ubicación: dentro de la cabina	Tipo de grifo: monomando
Altura libre bajo el lavabo: 67 cm	Fondo libre bajo el lavabo: 56 cm
Altura del borde inferior del espejo: 1 m, no inclinado	Altura de los accesorios: 70 cm
Inodoro	
Espacio de acceso al inodoro: derecho 78 cm, y frontal 1,80 m	Altura del asiento: 40 cm
Tipo y altura de mecanismo de descarga: presión en cisterna a 75 cm	En lado derecho, tipo de barra y altura: abatible a 61-80 cm
En lado izquierdo, tipo de barra y altura: abatible a 61-80 cm	Separación entre barras: 68 cm



Accesibilidad Visual

Salas de exposiciones

- Se accede a la exposición desde la planta 0 por un torno de acceso.
- Las salas de exposiciones del acuario están distribuidas en las plantas 0 y 1ª. Se accede a la exposición de la planta baja sin desniveles y a las salas de la planta 1ª por medio del ascensor o de las escaleras que se inician en la planta baja. Por el interior de la exposición hay un tramo de escaleras mecánicas.
- El recorrido por el “Río Cantábrico” es un recorrido circular ascendente por un camino cuyo pavimento es de madera y de cemento irregular y no homogéneo. Dispone de una barandilla de protección en un lado.
- A partir de esta zona el suelo de todo el recorrido está enmoquetado.
- Para acceder a la zona “Los mares fríos” hay una rampa que no dispone de pasamanos. El inicio y final de la rampa no está señalizado con una franja de textura distinta y color contrastado que alerta del desnivel y su pavimento es antideslizante.
- En la zona “Atlántico Sur” se observa el gran acuario en un pequeño auditorio cuyo suelo está escalonado.
- La iluminación general no es homogénea y la dirigida al contenido expositivo produce deslumbramientos.
- El mobiliario está distribuido de forma que no obstaculiza la circulación de personas con discapacidad visual y no hay elementos voladizos que impliquen riesgo.
- En la exposición hay una zona de “Toca-Toca” donde los animales (estrellas de mar, etc.) pueden ser tocados por personas con discapacidades visuales.
- Los paneles y rótulos descriptivos tienen un soporte mate, contraste cromático entre textos y fondo, una fuente de fácil lectura y el tamaño de sus textos es de **0,50 - 2,5 cm.**

Sala de proyecciones

- Está situada en la planta 0 y el itinerario es accesible.
- Las imágenes del vídeo no están complementados con audiodescripción.



Accesibilidad Auditiva

Información y orientación

- Existen rótulos de señalización que facilitan la orientación dentro del establecimiento. Son fácilmente identificables con la vista.
- Las señales de evacuación en caso de emergencia son visuales y auditivas.

Salas de exposiciones y sala de audiovisuales

- Hay un folleto que resume los contenidos de la exposición e indica el itinerario sugerido para la visita.
- La narración, los diálogos y los sonidos del video en algunos casos están subtítulos.
- Las salas no tienen un bucle de inducción magnética.

Aseos

- Las puertas de las cabinas de aseos no tienen un sistema de cierre con una señal visual de “ocupado o libre” pero sí una banda libre inferior que permite ver si hay alguien en su interior.



Otras estancias y servicios	Ubicación	Tipo de itinerario	Características destacables
Aparcamiento	Exterior	Accesible	<ul style="list-style-type: none"> - Tipo de pavimento: asfalto, homogéneo, antideslizante - Número de plazas de estacionamiento reservadas para PMR: 2 - Señalizada con el SIA: en el pavimento - Ancho y fondo de la plaza: 3,10 m x 4,90 m - Área de acercamiento lateral de 1,20 m de ancho: Sí - Área de acercamiento señalizada en el pavimento: No
Escalera del edificio	Comunica con todas las plantas	Accesible con ascensor alternativo	<ul style="list-style-type: none"> - Tipo de escalera: interior - Suelo de textura y color distinto en inicio y final: No - Altura de los escalones: 17 cm - Fondo de huella: 32 cm - Con tabica: Sí - Con bocel: Sí - Huella de pavimento antideslizante: Sí - Borde de escalones con franja de señalización: No - Zócalo de protección lateral: un lado - Pasamanos en: un lado - Tipo de pasamanos: sencillo - Altura de pasamanos: 1,07 m - Hueco bajo escalera protegido: Sí
Ascensor	De la 0 a la 2ª	Accesible	<ul style="list-style-type: none"> - Altura de los botones exteriores: 84 cm - Ancho de la puerta: 89 cm - Ancho y fondo de cabina: 82 cm x 1,28 m - Altura de la botonera interior: 91 cm - 1 m - Altura del pasamanos: 69 cm - Espejo frente a la puerta: Sí - Suelo de textura y color distinto frente a puerta: No - Cabina con señales sonoras: No - Botones con números en: altorrelieve y braille - Botones de color contrastado: Sí - Cabina con señales visuales: Sí - Botón de emergencia con testigo luminoso que confirme el registro de la llamada: No



Otras estancias y servicios	Ubicación	Tipo de itinerario	Características destacables
Guardarropa Grupo	Planta 0	Accesible sin desniveles	– El guardarropa es una sala con una puerta que abre hacia dentro y tiene una ancho libre de paso de 87 cm .
Restaurante-Cafetería	Planta 2ª	Accesible con ascensor	– Carta en braille: No – Altura barra: 1,09 m – Altura de mesa: 74 cm – Ancho bajo mesa: 98 cm – Fondo bajo mesa: 80 cm
Terraza-Mirador	Planta 2ª	Accesible con pequeña ceja de 3 cm	– Altura de mesa: 71 cm – Altura bajo mesa: 70 cm – Ancho bajo mesa: 69 cm – Fondo bajo mesa: 69 cm
Tienda de souvenirs	Planta 0	Accesible sin desniveles	– Tipo de mostrador: una altura – Altura de mostrador: 1,11 m – Espacio adecuado de circulación para la silla de ruedas: Sí
Señalización	General del establecimiento		– Rótulos de mismo formato: Sí – Altura de los rótulos: > 2 m – Tamaño de letra: 8 cm – Textos e iconos de color contrastado: Sí – Textos e iconos sin braille ni altorrelieve – Iconos homologados: Sí



Dirección: Avda. del Zinc, s/n
33400 Avilés (Asturias)
Teléfono: 984835031
Web: www.cciaviles.com



i Información General

El Centro Niemeyer es un centro de actividades culturales.

En el centro hay música, cine, teatro, danza, exposiciones y conferencias.

El centro tiene varios edificios.

Hay un Auditorio para espectáculos. El Edificio Cúpula es para exposiciones.

En el Edificio Polivalente está la taquilla para comprar entradas, el mostrador de atención al público, la cafetería, una sala de archivo de documentos y los servicios.

La Torre es un mirador. Hay una coctelería, que es un bar que prepara bebidas de muchos sabores.

Si tienes discapacidad física, puedes recorrer todo el centro.

Atención al público y otra información de interés

- Alguna persona de atención al público sabe lengua de signos para personas sordas.
- Puedes entrar con perro de asistencia.
- Hay visitas guiadas para personas con discapacidad visual, intelectual y auditiva. Son visitas organizadas por el programa Sexto Sentido Cultura Accesible.
- Reserva tu visita adaptada en el teléfono 984 835 031.
- Pide el folleto con información sobre los servicios y las actividades para personas con discapacidad.
- Si tienes discapacidad física, puedes participar en todas las visitas guiadas y talleres.
- El Centro tiene un plan para personas con discapacidad en caso de peligro o emergencia.

Discapacidad Intelectual

- Puedes llegar al centro cultural desde el aparcamiento o cruzando el puente sobre la ría.



- La puerta de entrada al Edificio Polivalente es de cristal y de apertura automática. En la puerta hay un cartel que dice “Información / Taquilla”.
- La taquilla del teatro está dentro del Edificio Polivalente. Es un mostrador con un cartel que dice “Información / Taquilla”.
- El Edificio Polivalente, el Auditorio y el Edificio Cúpula son espacios amplios. Cada edificio tiene un cartel con su nombre sobre la pared.
- Las puertas de entrada al Auditorio son de cristal y con un marco blanco.
- No puedes entrar por las puertas con el cartel “Sólo personal autorizado”.
- Una persona te ayudará a sentarte en tu butaca. El número de la butaca está en el asiento.
- Hay servicios en todos los edificios del centro. Sigue la flecha del cartel con las figuras de un hombre y una mujer para ir al servicio.

Acceso, taquillas de venta de entradas y zona de atención al público

- Se accede al Centro Cultural, desde la ría cruzando una pasarela-puente o desde el aparcamiento público de la parte posterior del Centro.
- Desde la ría el itinerario accesible es por un ascensor de uso restringido para **PMR** y cruzando una pasarela-puente con una inclinación del **6,9%**. Después, hay una rampa accesible de unos **40 m** de longitud y una inclinación que varía entre el **3,5-6,9%**. Su ancho libre de paso es de **6 m** y no dispone de pasamanos. El inicio y final de la rampa no está señalizado con una franja de textura distinta y color contrastado que alerte del desnivel.
- Desde el aparcamiento el itinerario es por una rampa accesible de **18 m** de longitud y una inclinación del **5,2%**. Su ancho libre de paso es de **1,75 m** y no dispone de pasamanos. El inicio y final de la rampa no está señalizado con una franja de textura distinta y color contrastado que alerte del desnivel.
- La entrada principal al Edificio Polivalente es accesible sin desniveles.
- Tiene una puerta de vidrio, automática y corredera. Su ancho libre de paso es de **2,20 m**. Están señalizadas con un círculo de color contrastado.
- Después de la puerta hay un felpudo fijo al suelo.
- El itinerario hasta la zona de atención al público es accesible sin desniveles.
- En la zona de atención al público hay un espacio adecuado para la circulación con la silla de ruedas, el pavimento es homogéneo y no hay elementos voladizos que impliquen riesgo.
- El mostrador-taquilla de atención al público tiene una de **1,07 m**, que permite la aproximación lateral con la silla de ruedas. No está equipado con un bucle de inducción magnética.



Accesibilidad Física

Auditorio

- Se accede al Auditorio desde la plaza sin desniveles por dos puertas contiguas iguales. Son parcialmente acristaladas, de doble hoja y abren hacia fuera. Su ancho libre de paso en cada una es de **93 cm**.
- En la planta baja el itinerario es sin desniveles y se dedica a exposiciones, en la planta 1ª se encuentra el auditorio y el itinerario es accesible a través de ascensores alternativos a las escaleras.
- Las puertas de acceso al auditorio permanecen abiertas antes del espectáculo y sus anchos de paso son de **93 cm**.
- Hay 4 plazas reservadas para Personas de Movilidad Reducida (**PMR**). Están situadas en el centro de la última fila del patio de butacas y el itinerario es accesible.
- Las plazas reservadas están señalizadas con el Símbolo Internacional de Accesibilidad (**SIA**).
- Cada plaza reservada para PMR tiene **85 cm** de ancho y más **1,25 m** de fondo. El suelo es horizontal.
- Los pasillos de circulación del auditorio tienen un ancho libre de paso \geq **1,20 m**. Los espacios libre de giro tienen un diámetro \geq **1,50 m**.
- El suelo de la sala es escalonado.
- El suelo de la sala y el de todo el auditorio está enmoquetado. Su textura puede dificultar el rodamiento de algún tipo de silla de ruedas.

Cúpula

- La Cúpula alberga exposiciones temporales.
- Se accede a la Cúpula desde la plaza sin desniveles por dos puertas contiguas iguales. Son parcialmente acristaladas, de doble hoja y abren hacia fuera. Su ancho libre de paso en total es de **1,78 m**.
- En la planta baja el itinerario es sin desniveles y en la planta 1ª el itinerario es accesible a través del ascensor alternativo a las escaleras y de iguales características que el del Auditorio.
- Todos los huecos de acceso a las distintas salas tienen un ancho de paso \geq **1,20 m**.
- Las salas de exposiciones no tienen ningún tipo de desnivel, y entre muebles hay un espacio de circulación y maniobra para usuarios de silla de ruedas con un ancho \geq **1,50 m**.
- El suelo de la sala es sin desniveles, homogéneo, antideslizante y está enmoquetado. Su textura no dificulta el rodamiento de las sillas de ruedas.

Aseo adaptado



- En todo el complejo hay **8** cabinas de aseo para usuarios de silla de ruedas, dos situadas en el Edificio Polivalente, dos en el Auditorio, dos en la Cúpula y otras dos en la Torre. Están señalizadas con el Símbolo Internacional de Accesibilidad (**SIA**) y el itinerario es accesible.
- Todos los aseos adaptados están integrados en las baterías de aseos de hombres y mujeres.
- Todos los aseos adaptados tienen características similares.

Aseo adaptado del Edificio Polivalente, integrado en la batería de aseos de caballeros.

Puerta general de los aseos: abre hacia dentro con ancho de paso de 90 cm	Tipo de pomo: manilla
Cabina de aseo adaptado	
Nº de cabinas adaptadas: 1	Está señalizada con el SIA: sí
Puerta: abre hacia fuera con un ancho de 78 cm	Diámetro libre de giro en interior: Ø 1,88 m
Tipo de pomo: tirador	Cerrojo se abre desde el exterior: sí
Tipo de iluminación: con sensor, siempre iluminado	En el interior hay un sistema de solicitud de ayuda: no
Lavabo	
Ubicación: fuera de la cabina	Tipo de grifo: monomando y de presión
Altura libre bajo el lavabo: 66 cm	Fondo libre bajo el lavabo: 60 cm
Altura del borde inferior del espejo: 92 cm, no inclinado	Altura de los accesorios: 95-97 cm
Inodoro	
Espacio de acceso al inodoro: izquierdo 90 cm, frontal 1,55 m	Altura del asiento: 50 cm
Tipo y altura de mecanismo de descarga: presión en pared a 1,05 m	En lado derecho, tipo de barra y altura: fija horizontal a 76 cm
En lado izquierdo, tipo de barra y altura: abatible a 59-77 cm	Separación entre barras: 72 cm



Accesibilidad Visual

Auditorio y Cúpula

- Se accede al Auditorio desde la plaza sin desniveles. En la planta baja el itinerario es sin desniveles y se dedica a exposiciones, en la planta 1ª se encuentra el auditorio y el itinerario es a través de ascensores o de las escaleras.
- Se accede a la Cúpula desde la plaza sin desniveles. En la planta baja el itinerario es sin desniveles y en la planta 1ª el itinerario es a través del ascensor o de las escaleras.
- Las puertas de acceso al auditorio permanecen abiertas antes del espectáculo.
- El suelo de la sala es escalonado.
- Todo el suelo del edificio Auditorio es alfombrado y de la Cúpula es enmoquetado. La alfombra y moqueta es de hilo corto y está fija al suelo
- La iluminación de ambos edificios no es homogénea.
- El mobiliario está distribuido de forma que no obstaculiza la circulación de personas con discapacidad visual y no hay elementos voladizos que impliquen riesgo.
- En el Auditorio previa solicitud se reservan asientos para personas con discapacidad visual.
- La audiodescripción de las obras depende del organizador.



Accesibilidad Auditiva

Información y orientación

- Existen rótulos de señalización que facilitan la orientación dentro del establecimiento. Son fácilmente identificables con la vista.
- Las señales de evacuación en caso de emergencia son visuales y auditivas.



Auditorio y Cúpula

- Hay un folleto que resume los contenidos de las exposiciones.
- El auditorio no tiene un bucle de inducción magnética
- Previa solicitud se reservan asientos para personas con discapacidad auditiva.
- El subtítulo de la obra dependen del organizador.

Aseos

- Las puertas de las cabinas de aseos tienen un sistema de cierre con una señal visual de “ocupado o libre” y una banda libre inferior que permite ver si hay alguien en su interior.

Otras estancias y servicios	Ubicación	Tipo de itinerario	Características destacables
Escalera del Auditorio	De la planta baja a la 1ª	Accesible con ascensor alternativo	<ul style="list-style-type: none"> – Tipo de escalera: interior – Suelo de textura y color distinto en inicio y final: No – Altura de los escalones: 18 cm – Fondo de huella: 29 cm – Con tabica: Sí, con luces – Con bocel: No – Huella de pavimento antideslizante: Sí, alfombrada – Borde de escalones con franja de señalización: No – Zócalo de protección lateral: ambos lados – Pasamanos en: ambos lados – Tipo de pasamanos: sencillo – Altura de Pasamanos: 1 m – Hueco bajo escalera protegido: no hay
Escalera de la Cúpula	De la planta baja a la 1ª	Accesible con ascensor alternativo	<ul style="list-style-type: none"> – Tipo de escalera: interior – Suelo de textura y color distinto en inicio y final: No – Altura de los escalones: 18 cm – Fondo de huella: 20-54 cm, escalera de caracol – Con tabica: Sí – Con bocel: No – Huella de pavimento antideslizante: sí, enmoquetado – Borde de escalones con franja de señalización: No – Zócalo de protección lateral: ambos lados – Pasamanos en: hay barandilla de vidrio – Altura de barandilla 93 cm – Hueco bajo escalera protegido: No

Otras estancias y servicios	Ubicación	Tipo de itinerario	Características destacables
Ascensor del Auditorio	De la planta baja a la 1ª	Accesible	<ul style="list-style-type: none"> – Altura de los botones exteriores: 1,10 m – Ancho de la puerta: 80 cm – Ancho y fondo de cabina: 1,02 m x 1,40 m – Altura de la botonera interior: 88 cm – 1,02 m – Altura del pasamanos: 72 cm – Espejo frente a la puerta: No – Suelo de textura y color distinto frente a puerta: No – Cabina con señales sonoras: Sí – Botones con números en: altorrelieve y braille – Botones de color contrastado: Sí – Cabina con señales visuales: Sí – Botón de emergencia con testigo luminoso que confirme el registro de la llamada: No
Cafetería	Planta baja del Edificio Polivalente	Accesible sin desniveles	<ul style="list-style-type: none"> – Carta en braille: No – Altura barra: 1,11 m – Altura de mesa: 79 cm – Altura bajo mesa: 74 cm – Ancho bajo mesa: 90 cm – Fondo bajo mesa: 39-49 cm
Coctelería	Torre	Accesible con ascensor igual que el del Auditorio	<ul style="list-style-type: none"> – Carta en braille: No – Altura barra: 1,10 m – Altura de mesas bajitas: 41 cm – Altura de mesas altas: 1,15 m
Sala de Consulta y documentación	Edificio Polivalente	Accesible sin desniveles	<ul style="list-style-type: none"> – Tipo de mostrador: dos alturas – Altura de mostrador: 1,07 m y 75 cm – Espacio adecuado de circulación para la silla de ruedas: Sí – Altura de las estanterías entre: 37 cm y 1,82 m.
Señalización	General del establecimiento		<ul style="list-style-type: none"> – Rótulos de mismo formato: Sí – Altura de los rótulos: 1,63 – 1,73 m – Tamaño de letra: 4 cm – Textos e iconos de color contrastado: Sí – Textos e iconos sin braille ni altorrelieve – Iconos homologados: Sí



Centro de Arte Rupestre Tito Bustillo



Dirección: C/ Avda. de Tito Bustillo, s/n
33560 Ribadesella (Asturias)
Teléfono: 985861255
Web:
www.centrodearterupestredetitobustillo.com



Información General

En las Cuevas de Tito Bustillo vivieron hombres prehistóricos hace miles de años. Estos hombres pintaron en las paredes de las cuevas figuras humanas y animales. A estas pinturas se les llama arte rupestre.

Estas cuevas son tan importantes que son Patrimonio de la Humanidad.

En el Centro de Arte se explican las pinturas que se encontraron en la cueva, las personas que vivieron en la cueva, cómo vivían y por qué pintaron en la cueva.

El centro tiene 3 plantas.

En la planta baja está la taquilla, la tienda, la consigna para guardar bolsos y la sala de archivo de documentos.

En la planta 1 está la exposición.

En la planta 2 está la cafetería y la terraza con un mirador.

Si tienes discapacidad física, puedes recorrer todo el centro. Hay ascensor.



Atención al público y otra información de interés

- Las personas de atención al público saben atender a personas con discapacidad.
- Nadie en el centro sabe lengua de signos para personas sordas.
- Puedes entrar con perro de asistencia.
- Si tienes discapacidad física, puedes participar en todas las visitas guiadas y talleres.
- El centro tiene un plan para personas con discapacidad en caso de peligro o emergencia.

Discapacidad Intelectual

- El museo no tiene información en lectura fácil.
- Sigue las flechas para recorrer la exposición.



- Hay bancos para descansar en algunas salas del centro de arte.
- Hay servicios en todas las plantas. Tienen un cartel con las figuras de un hombre y una mujer.

Acceso, taquillas de venta de entradas y zona de atención al público

- La acera por la que se accede al establecimiento está rebajada. Tiene un ancho libre de paso de **> 1,20 m**.
- La entrada principal del establecimiento es sin desniveles.
- Esta tiene dos puertas contiguas de características similares. Son de vidrio, de doble hoja y abren hacia ambos lados. Su ancho libre de paso en cada una es de **79 cm**. Están señalizadas con dos franjas horizontales de color contrastado.
- Entre las puertas contiguas hay un felpudo fijo al suelo.
- El itinerario hasta la zona de atención al público es accesible sin desniveles.
- En la zona de atención al público hay un espacio adecuado para la circulación con la silla de ruedas, el pavimento es homogéneo y no hay elementos voladizos que impliquen riesgo.
- El mostrador de atención al público tiene dos alturas, una de **73 cm** y otra de **1,20 m**. La parte baja sólo permite la aproximación lateral con la silla de ruedas. No está equipado con un bucle de inducción magnética.



Accesibilidad Física

Salas de exposiciones

- Las salas de exposiciones del centro están distribuidas en la planta 1ª y se accede a ellas por medio de ascensores.
- Todos los huecos de paso a las distintas salas tienen un ancho de paso **≥ 1,20 m**.
- Las salas de exposiciones no tienen ningún tipo de desnivel, y entre muebles hay un espacio de circulación y maniobra para usuarios de silla de ruedas con un ancho **≥ 1,50 m**.
- El suelo de la sala es homogéneo y antideslizante.
- A lo largo del recorrido hay zonas de descanso con bancos sin reposabrazos.
- Las maquetas, expositores y vitrinas horizontales permiten la aproximación lateral de usuarios de silla de ruedas. Están situadas a **78 cm** de altura.
- Los ordenadores o pantallas interactivas de la exposición están al alcance y permiten la aproximación lateral de usuarios de silla de ruedas. Están situados a **81 cm** de altura.

Sala de audiovisuales

- Está situada en la planta 1ª y el itinerario es accesible.
- La sala no tiene desniveles y los asientos son móviles.
- No hay plazas reservadas para **PMR**, pero pueden situarse en cualquier zona porque el espacio es diáfano.

Aseo adaptado



- En el establecimiento hay 3 cabinas de aseo para usuarios de silla de ruedas, una situada en la planta baja junto a la tienda, otra en la planta 1ª al inicio de la exposición y otra en la 2ª planta, en la cafetería. Están señalizadas con el Símbolo Internacional de Accesibilidad (SIA) y se accede a todas por un itinerario accesible.
- Los aseos adaptados de las plantas baja y primera son cabinas independientes.
- Todos los aseos adaptados tienen características similares.

Aseo adaptado de la planta primera

Puerta general de los aseos: abre hacia dentro con ancho de paso de 77 cm	Tipo de pomo: manilla
Cabina de aseo adaptado	
Nº de cabinas adaptados: 1	Está señalizado con el SIA: sí
Puerta: abre hacia fuera con un ancho de 77 cm	Diámetro libre de giro en interior: Ø 1,40 m
Tipo de pomo: manilla	Cerrojo se abre desde el exterior: sí
Tipo de iluminación: con sensor	En el interior hay un sistema de solicitud de ayuda: no
Lavabo	
Ubicación: dentro de la cabina	Tipo de grifo: monomando
Altura libre bajo el lavabo: 78 cm, regulable en altura	Fondo libre bajo el lavabo: 53 cm
Altura del borde inferior del espejo: 83 cm, no inclinado	Altura de los accesorios: 70 cm-1,21 m
Inodoro	
Espacio de acceso al inodoro: izquierdo 1,22 m, frontal 1,37 m	Altura del asiento: 44 cm
Tipo y altura de mecanismo de descarga: presión en pared a 1,06 m	En lado derecho, tipo de barra y altura: fija horizontal a 78 cm
En lado izquierdo, tipo de barra y altura: abatible a 54-79 cm	Separación entre barras: 72 cm



Accesibilidad Visual

Salas de exposiciones

- Se accede a las distintas salas de exposiciones por medio de los ascensores o de las escaleras.
- Todas las salas están unidas por diferentes huecos de paso.
- El suelo es sin desniveles, homogéneo y antideslizante.
- La iluminación general no es homogénea y la dirigida al contenido expositivo produce deslumbramientos.
- El mobiliario está distribuido de forma que no obstaculiza la circulación de personas con discapacidad visual y no hay elementos voladizos que impliquen riesgo.
- En la exposición hay maquetas en altorrelieve que pueden ser tocadas por personas con discapacidades visuales.



- Los paneles y rótulos descriptivos no tienen un soporte mate, pero sí contraste cromático entre textos y fondo, una fuente de fácil lectura y el tamaño de sus textos es de **3-1 cm**.

Sala de audiovisuales

- Está situada en la planta 1ª y el itinerario es accesible.
- Las imágenes del video no están complementadas con audiodescripción.



Accesibilidad Auditiva

Información y orientación

- Existen rótulos de señalización que facilitan la orientación dentro del establecimiento. Son fácilmente identificables con la vista.
- Las señales de evacuación en caso de emergencia son auditivas.

Salas de exposiciones y sala de audiovisuales

- Hay un folleto que resume los contenidos de la exposición permanente e indica el itinerario sugerido para la visita.
- La narración, los diálogos y los sonidos del video están subtítulos en inglés.
- La sala no tiene un bucle de inducción magnética.

Aseos

- Las puertas de las cabinas de aseos tienen un sistema de cierre con una señal visual de “ocupado o libre” y una banda libre inferior que permite ver si hay alguien en su interior.

Otras estancias y servicios	Ubicación	Tipo de itinerario	Características destacables
Escalera del edificio	De la planta baja a la 1ª	Con ascensor alternativo	<ul style="list-style-type: none"> – Tipo de escalera: interior – Suelo de textura y color distinto en inicio y final: No – Altura de los escalones: 19 cm – Fondo de huella: 30 cm – Con tabica: Sí – Con bocel: No – Huella de pavimento antideslizante: Sí, enmoquetada – Borde de escalones con franja de señalización: No – Zócalo de protección lateral: ambos lados – Pasamanos en: un lado – Tipo de pasamanos: sencillo – Altura de pasamanos: 1,12 m – Hueco bajo escalera protegido: No hay
Ascensor	De la 0 a la 2ª planta	Accesible	<ul style="list-style-type: none"> – Altura de los botones exteriores: 1,02 m – Ancho de la puerta: 1,09 m – Ancho y fondo de cabina: 1,37 m x 1,59 m



Otras estancias y servicios	Ubicación	Tipo de itinerario	Características destacables
			<ul style="list-style-type: none"> – Altura de la botonera interior: 1,10 m – 1,22 m – Altura del pasamanos: 70 cm – Espejo frente a la puerta: Sí – Suelo de textura y color distinto frente a puerta: No – Cabina con señales sonoras: No – Botones con números en: altorrelieve y braille – Botones de color contrastado: Sí – Cabina con señales visuales: Sí – Botón de emergencia con testigo luminoso que confirme el registro de la llamada: Sí
Consigna	Planta baja	Accesible sin desniveles	<ul style="list-style-type: none"> – Altura máxima y mínima de taquillas: 25 cm y 1,60 m
Cafetería	2ª planta	Accesible con ascensor	<ul style="list-style-type: none"> – Carta en braille: No – Altura barra: 1,07 m – Altura de mesa: 72 cm – Altura bajo mesa: 70 cm – Ancho bajo mesa: 1,20 m – Fondo bajo mesa: 80 cm
Terraza-Mirador	2ª planta	Accesible con ascensor	<ul style="list-style-type: none"> – La puerta es de vidrio, de doble hoja y tiene un ancho libre de paso en cada una de 74 cm. No está señalizada con franjas horizontales de color contrastado. – La barandilla de protección es una mampara de vidrio a una altura de 1,20 m. – Espacio adecuado de circulación para la silla de ruedas: Sí
Tienda de souvenirs	Planta baja	Accesible sin desniveles	<ul style="list-style-type: none"> – Tipo de mostrador: dos alturas – Altura de mostrador: 73 cm y 1,20 m, solo permite la aproximación lateral. – Espacio adecuado de circulación para la silla de ruedas: Sí
Sala de documentación-Zona de Consulta	Planta baja	Accesible sin desniveles	<ul style="list-style-type: none"> – Espacio adecuado de circulación para la silla de ruedas: Sí – Altura de mesa: 75 cm – Altura bajo mesa: 72 cm – Ancho bajo mesa: 74 m – Fondo bajo mesa: 60 cm – Altura máxima y mínima de las estanterías: 8 cm y 1,12 m



Otras estancias y servicios	Ubicación	Tipo de itinerario	Características destacables
Señalización	General del establecimiento		<ul style="list-style-type: none">– Rótulos de mismo formato: Sí– Altura de los rótulos: 1,20 – 1,80 m– Tamaño de letra: 3-8 cm– Textos e iconos de color contrastado: Sí– Textos e iconos sin braille ni altorrelieve– Iconos homologados: Sí



Teatro Campoamor



Dirección: C/Diecinueve de Julio, s/n
33002 Oviedo (Asturias)

Teléfono: 985207355

Web: www.teatrocampoamor.es



Información General

En el Teatro Campoamor se representan obras de teatro, danza, ópera y zarzuela.

El teatro tiene 5 plantas.

En la planta baja está el patio de butacas, las plateas con más asientos, la taquilla, el bar y el servicio adaptado.

En las otras plantas están otras plateas, el anfiteatro y los palcos con más asientos.

Si tienes discapacidad física, no puedes recorrer todo el teatro. No hay ascensor.



Atención al público y otra información de interés

- Nadie en el teatro sabe lengua de signos para personas sordas.
- Puedes entrar con perro de asistencia.
- Pide un folleto con las adaptaciones para personas con discapacidad.
- El teatro no tiene un plan para personas con discapacidad en caso de peligro o emergencia.

Discapacidad Intelectual

- Las puertas de entrada están abiertas antes de empezar la obra de teatro. En la parte de arriba de la fachada se lee "TEATRO CAMPOAMOR".
- La taquilla para comprar las entradas está junto a la puerta principal. Hay que subir una rampa y entrar por una puerta igual a las puertas de entrada al teatro. La taquilla son 2 ventanillas de cristal. Tiene un cartel con la palabra "Taquillas".
- Sigue los carteles para guiarte dentro del teatro.
- Las puertas del patio de butacas, la platea y los palcos con asientos son de color oscuro. Las puertas de los palcos y la platea tienen un número.



- No puedes entrar por las puertas con el cartel con la señal de prohibido el paso.
- Una persona te ayudará a sentarte en tu butaca. El número de la butaca está en la parte de atrás del respaldo.
- Para ir al servicio, sigue la flecha del cartel con la palabra “Aseos”.

Acceso, taquilla de venta de entradas y zona de atención al público

- La entrada principal del establecimiento tiene dos escalones de **20 y 16 cm** de altura, con una rampa alternativa por la taquilla.
- La rampa es practicable, tiene un tramo de **8 m** de longitud, con una inclinación del **8,7%**. Su ancho libre de paso es de **2,20 m** y no dispone de pasamanos. El inicio y final de la rampa no está señalizado con una franja de textura distinta y color contrastado que alerte del desnivel.
- Después de la rampa hay una puerta igual al resto de puertas de entrada del teatro. Es parcialmente acristalada, de doble hoja, abre hacia fuera y permanece abierta antes de la función. Su ancho libre de paso es de **1,62 m**.
- Después de las puertas de entrada hay un felpudo suelto.
- La taquilla está situada en la planta baja, junto a la entrada principal y tiene tres escalones entre **12 y 15 cm** de altura, con una rampa alternativa (anteriormente descrita).
- La taquilla tiene un vidrio de protección y no está equipada con un bucle de inducción magnética.
- El mostrador de la taquilla tiene una altura de **1,20 m**, no adaptada para usuarios de silla de ruedas.



Accesibilidad Física

Teatro

- Se accede a los distintos niveles del teatro por la planta baja sin desniveles y al resto de plantas por las escaleras, sin un itinerario alternativo accesible.
- El itinerario hasta el hall del teatro es accesible sin desniveles.
- En el hall hay un espacio adecuado para la circulación con la silla de ruedas, el pavimento es homogéneo.
- El patio de butacas y las plateas-palco están en la planta baja y el itinerario es sin desniveles.
- La puerta de acceso al patio de butacas permanece abierta antes del espectáculo y su ancho de paso ≥ 1 m.
- Hay 4 palcos reservados para Personas de Movilidad Reducida (**PMR**). Están situados en el patio de butacas y se accede a ellos por una puerta con un ancho libre de paso de **71 cm**. Corresponden a los palcos **nº 1, 2, 3 y 4** y el itinerario es accesible.
- Las plazas reservadas no están señalizadas con el Símbolo Internacional de Accesibilidad (**SIA**).



- Cada palco reservado para PMR tiene **1,46 m** de ancho y **1,86 m** de fondo. El suelo es horizontal.
- Los pasillos de circulación del teatro tienen un ancho libre de paso \geq **1,20 m**. Los espacios libre de giro tienen un diámetro \geq **1,50 m**.
- El suelo de la sala es inclinado.
- Los pasillos del patio de butacas están alfombrados. Su textura no dificulta el rodamiento de la silla de ruedas.

Aseo adaptado



- En el establecimiento hay una cabina de aseo para usuarios de silla de ruedas, situada en la planta baja, junto al palco nº 24. Está señalizada con el Símbolo Internacional de Accesibilidad (SIA) y el itinerario es accesible.
- El aseo adaptado es una cabina independiente.

Cabina de aseo adaptado

Nº de cabinas adaptadas: 1	Está señalizada con el SIA: sí
Puerta: corredera con un ancho de 79 cm	Diámetro libre de giro en interior: Ø1,62 m
Tipo de pomo: tirador horizontal	Cerrojo se abre desde el exterior: sí
Tipo de iluminación: con sensor	En el interior hay un sistema de solicitud de ayuda: no

Lavabo

Ubicación: dentro de la cabina	Tipo de grifo: de presión
Altura libre bajo el lavabo: 70 cm	Fondo libre bajo el lavabo: 40 cm
Altura del borde inferior del espejo: 98 cm, inclinado	Altura de los accesorios: 1,10 m

Inodoro

Espacio de acceso al inodoro: derecho 1,07 m, frontal 1,20 m	Altura del asiento: 43 cm
Tipo y altura de mecanismo de descarga: presión en pared a 82 cm	En lado derecho, tipo de barra y altura: abatible a 57-74 cm
En lado izquierdo, tipo de barra y altura: fija oblicua a 85 cm y 1,12 m	Separación entre barras: 88 cm



Accesibilidad Visual

Teatro

- Se accede a los distintos niveles del teatro por la planta baja sin desniveles y al resto de plantas a través de las escaleras.
- El patio de butacas y los palcos están en la planta baja y el itinerario es sin desniveles.
- Las puertas de acceso a las distintas estancias permanecen abiertas antes del espectáculo. Son abatibles y se identifican fácilmente por ser de color contrastado.
- El suelo de la sala es inclinado.
- Los pasillos de la sala están alfombrados. La alfombra es de hilo corto y está fija al suelo.

- La iluminación de la sala es homogénea.
- No hay elementos voladizos que impliquen riesgo.
- Previa solicitud se reservan asientos para personas con discapacidad visual.
- La audiodescripción de la obra depende del organizador.



Accesibilidad Auditiva

Información y orientación

- Existen rótulos de señalización que facilitan la orientación dentro del establecimiento. Son fácilmente identificables con la vista.
- Las señales de evacuación en caso de emergencia son visuales.

Teatro

- La sala no tiene un bucle de inducción magnética que facilite la audición a personas con prótesis auditivas.
- Previa solicitud se reservan asientos para personas con discapacidad auditiva.
- Se proyectan películas con subtítulos.
- Algunas obras están subtituladas, pero el subtítulo depende del organizador.

Aseos

- Las puertas de las cabinas de aseos no tienen un sistema de cierre con una señal visual de “ocupado o libre” ni una banda libre inferior que permita ver si hay alguien en su interior.

Otras estancias y servicios	Ubicación	Tipo de itinerario	Características destacables
Escalera del edificio	De la planta baja a la 2ª planta	Sin itinerario alternativo accesible	<ul style="list-style-type: none"> – Tipo de escalera: interior – Suelo de textura y color distinto en inicio y final: No – Altura de los escalones: 16 cm – Fondo de huella: 34 cm – Con tabica: Sí – Con bocel: Sí – Huella de pavimento antideslizante: Sí – Borde de escalones con franja de señalización: No – Zócalo de protección lateral: ambos lados – Pasamanos en: un lado – Tipo de pasamanos: sencillo – Altura de Pasamanos: 95 cm – Hueco bajo escalera protegido: no hay
Escalera del edificio	De la 2ª planta a la 4ª	Accesible / Sin itinerario alternativo	<ul style="list-style-type: none"> – Tipo de escalera: interior – Suelo de textura y color distinto en inicio y final: No – Altura de los escalones: 16 cm – Fondo de huella: 28 cm – Con tabica: Sí – Con bocel: No



Otras estancias y servicios	Ubicación	Tipo de itinerario	Características destacables
			<ul style="list-style-type: none"> – Huella de pavimento antideslizante: Sí – Borde de escalones con franja de señalización: Sí – Zócalo de protección lateral: ambos lados – Pasamanos en: ambos lados – Tipo de pasamanos: sencillo – Altura de Pasamanos: 99-89 cm – Hueco bajo escalera protegido: no hay
Ascensor (de uso restringido, PMR pueden utilizarlo previa solicitud)	Comunica la planta de entrada trasera con la principal (2ª)	Accesible	<ul style="list-style-type: none"> – Altura de los botones exteriores: 1,18 m – Ancho de la puerta: 78 cm – Ancho y fondo de cabina: 94 m x 1,20 m – Altura de la botonera interior: 1,06 m – 1,21 m – Altura del pasamanos: 88 cm – Espejo frente a la puerta: Sí – Suelo de textura y color distinto frente a puerta: No – Cabina con señales sonoras: No – Botones con números en: altorrelieve y braille – Botones de color contrastado: No – Cabina con señales visuales: Sí – Botón de emergencia con testigo luminoso que confirme el registro de la llamada: No
Guardarropa	Planta baja	Accesible sin desniveles	<ul style="list-style-type: none"> – Tipo de mostrador: una altura – Altura de mostrador: 1 m – Espacio adecuado de circulación para la silla de ruedas: Sí
Bar	Planta baja	Accesible sin desniveles	<ul style="list-style-type: none"> – Carta en braille: No – Altura barra: 1,15 m
Señalización	General del establecimiento		<ul style="list-style-type: none"> – Rótulos de mismo formato: Sí – Altura de los rótulos: > 2 m – Tamaño de letra: 4 cm – Textos e iconos de color contrastado: Sí – Textos e iconos en: altorrelieve – Iconos homologados: Si



Región de Murcia



Región de Murcia

- Café Mister Witt (Cartagena)955
- Centro de Ocio y Comercial Urbano Zig -Zag.....959
- Teatro Circo963
- Centro Escénico de Integración Social -
Infantil y Juvenil. Fundación Pupaclown968



Míster Witt Café



Dirección: C/ San Roque, s/n
30201 Cartagena (Murcia)
Teléfono: 630854364



Información General

Mister Witt es un café teatro. Está en el centro de Cartagena.

En el café teatro hay actuaciones todas las semanas. Hay actuaciones de música y de cómicos.

El café tiene una planta baja. Si tienes discapacidad física, puedes recorrer el café teatro.



Atención al público y otra información de interés

- Nadie en el café teatro sabe lengua de signos para personas sordas.
- Puedes entrar con perro de asistencia.
- El café teatro tiene un plan para personas con discapacidad en caso de peligro o emergencia.

Discapacidad Intelectual

- La entrada a la sala tiene un cartel que dice “Mister Witt Café”.
- El café es una sala amplia. Las mesas cambian de lugar según las actuaciones.
- Puedes reservar una mesa. Una persona te acompañará a tu mesa.
- Los servicios están en la parte izquierda del café. No hay carteles. Pide ayuda a los camareros si lo necesitas.

Acceso y zona de atención al público

- El establecimiento está situado en una calle peatonal, llana y sin aceras.
- La entrada principal tiene una rampa practicable de **1,10 m** de longitud y una inclinación del **17,6%**. Su ancho libre de paso es de **1,40 m** y no dispone de pasamanos. El inicio y final de la rampa no está señalizado con una franja de textura distinta y color contrastado que alerta del desnivel.
- Tiene dos puertas contiguas distintas. La primera permanece siempre abierta, es parcialmente acristalada, de doble hoja y cada una tiene un ancho libre de paso

de **70 cm**. La segunda abre hacia fuera, es parcialmente acristalada, de doble hoja y cada una tiene un ancho libre de paso de **87 cm**.

- Entre las puertas contiguas hay un felpudo fijo al suelo.
- El itinerario hasta la barra del establecimiento es accesible sin desniveles.
- En toda la sala hay un espacio adecuado para la circulación con la silla de ruedas, el pavimento es homogéneo y no hay elementos voladizos que impliquen riesgo.
- La barra tiene una altura no adaptada de **1,16 m**, sólo permite la aproximación lateral con la silla de ruedas.



Accesibilidad Física

Sala

- Los desplazamientos por el interior del establecimiento son accesibles sin desniveles.
- En la zona de mesas no existe ninguna zona reservada a las **PMR** pero no hay problema ya que el mobiliario de la sala es móvil y una persona en silla de ruedas podría ocupar cualquier espacio.
- Los pasillos de circulación de la sala tienen un ancho libre de paso $\geq 1,20$ m. Los espacios libre de giro tienen un diámetro $\geq 1,50$ m.
- El suelo de la sala es horizontal, homogéneo y antideslizante.

Aseo adaptado



- En el establecimiento hay una cabina de aseo para usuarios de silla de ruedas, está en la planta baja. No está señalizada con el Símbolo Internacional de Accesibilidad (**SIA**) y el itinerario es accesible.
- El aseo adaptado es la cabina independiente de aseo de mujeres.

Aseo adaptado de la planta baja, cabina independiente de señoras

Puerta general de los aseos: abre hacia dentro con ancho de paso de 77 cm	Tipo de pomo: manilla
Aseo adaptado	
Nº de cabinas adaptadas: 1	Está señalizada con el SIA: no
Puerta: abre hacia fuera con un ancho de 77 cm	Diámetro libre de giro en interior: Ø1,50 m
Tipo de pomo: manilla	Cerrojo se abre desde el exterior: sí
Tipo de iluminación: con interruptor	En el interior hay un sistema de solicitud de ayuda: no
Lavabo	
Ubicación: dentro de la cabina	Tipo de grifo: de presión
Altura libre bajo el lavabo: 78 cm	Fondo libre bajo el lavabo: 20 cm, por el pedestal
Altura del borde inferior del espejo: 1,30 m	Altura de los accesorios: 1,10 -1,40 m



Inodoro

Espacio de acceso al inodoro: derecho 75 cm, frontal 97 cm	Altura del asiento: 40 cm
Tipo y altura de mecanismo de descarga: presión en cisterna a 76 cm	En lado derecho, tipo de barra y altura: abatible a 58 - 74 cm



Accesibilidad Visual

Sala

- La deambulación por el interior del establecimiento es sin desniveles.
- El suelo de la sala es horizontal, homogéneo y antideslizante.
- La iluminación de la sala no es homogénea.
- No hay elementos voladizos que impliquen riesgo.
- Previa solicitud se reservan asientos para personas con discapacidad visual.



Accesibilidad Auditiva

Información y orientación

- Existe un rótulo de señalización en la puerta de los aseos.

Sala

- Previa solicitud se reservan asientos para personas con discapacidad auditiva.
- La sala no tiene un bucle de inducción magnética.

Aseos

- Las puertas de las cabinas de aseos no tienen un sistema de cierre con una señal visual de "ocupado o libre" ni una banda libre inferior que permita ver si hay alguien en su interior.

Otras estancias y servicios	Ubicación	Tipo de itinerario	Características destacables
Cafetería	Planta baja	Accesible sin desniveles	<ul style="list-style-type: none"> – Carta en braille: No – Altura barra: 1,16 m – Altura de mesa: 76 cm – Altura bajo mesa: 72 cm – Ancho bajo mesa: 76 cm – Fondo bajo mesa: 32 cm



Otras estancias y servicios	Ubicación	Tipo de itinerario	Características destacables
Señalización	Aseos		<ul style="list-style-type: none">– Rótulos de mismo formato: Sí– Altura de los rótulos: 1,77 m– Tamaño de letra: 3 cm– Textos e iconos de color contrastado: Sí– Textos e iconos en altorrelieve: No– Iconos homologados: No



Centro de Ocio Urbano ZIG ZAG



Dirección: Avda. Juan Carlos I, s/n
30008 Murcia
Teléfono: 968908075
Web: www.zigzagmurcia.net



Información General

El Centro de Ocio Zig Zag tiene tiendas, restaurantes y bares con terrazas.

El centro de ocio tiene tres plantas.

En la planta baja hay un gran espacio al aire libre, llamado Plaza Central. En la Plaza Central hay actuaciones. También hay muchos restaurantes y una zona para juegos de niños.

En la planta 1 hay un supermercado, restaurantes, cafeterías y bares.

En la planta 2 hay cines.

Sí tienes discapacidad física, puedes recorrer todo el centro de ocio. Hay ascensores.



Atención al público y otra información de interés

- Nadie en el centro de ocio sabe lengua de signos para personas sordas.
- Puedes entrar con perro de asistencia.
- El centro de ocio tiene un plan para personas con discapacidad en caso de peligro o emergencia.

Discapacidad Intelectual

- Puedes entrar al centro de ocio por tres puertas diferentes.
- El centro de ocio tiene aparcamiento. Sigue las señales y las flechas para subir del aparcamiento a la zona de tiendas. Hay ascensor y escaleras.
- El centro de ocio es grande y tiene mucho espacio. Las tiendas están a los lados de los pasillos. Hay señales y flechas de ayuda para recorrer el centro de ocio.
- Sigue los carteles con una flecha y la figura de un hombre, una mujer y una persona en silla de ruedas para ir a los servicios.



Acceso y zona de atención al público

- El centro comercial tiene tres accesos sin desniveles. Se accede también en vehículo propio por el aparcamiento subterráneo (plantas -1, -2 y -3).
- El itinerario es llano, con pavimento homogéneo y antideslizante.
- El acceso al Centro Comercial es por tres huecos de paso con un ancho libre de paso de más de **3 m**.
- El itinerario hasta la zona de atención al público está en la planta 2 y es accesible por medio del ascensor alternativo a las escaleras.
- En la zona de atención al público hay un espacio adecuado para la circulación con la silla de ruedas, el pavimento es homogéneo y no hay elementos voladizos que impliquen riesgo.
- Las taquillas de los cines están situadas en la planta 2 y el itinerario es accesible por medio de los ascensores.
- La taquilla tiene un vidrio de protección y no está equipada con un bucle de inducción.
- El mostrador de la taquilla tiene una altura no adaptada, sólo permite la aproximación lateral con la silla de ruedas



Accesibilidad Física

Recorridos por el establecimiento

- Los diferentes establecimientos, estancias y servicios están ubicados en las plantas 0, 1 y 2. Se accede a todos ellos por medio de ascensores.
- Los huecos de paso durante el recorrido tienen un ancho **>1,50 m**.
- El suelo de todo el establecimiento es sin desniveles, homogéneo y antideslizante.
- Todas las puertas de acceso a las distintas estancias permanecen abiertas en horario comercial. Sus anchos de paso son $\geq 1,20$ m.

Aseo adaptado



- En el establecimiento hay **3** cabinas de aseo adaptadas, una en cada planta, junto al resto de los aseos comunes. Están señalizadas con el Símbolo Internacional de Accesibilidad (**SIA**) y se accede a todas por un itinerario accesible y pidiendo la llave al personal de seguridad.
- Todos los aseos adaptados son cabinas independientes.
- Todos los aseos adaptados tienen características similares.

Cabina de aseo adaptado (Planta 1)

Nº de cabinas adaptadas: 1	Está señalizada con el SIA: sí
Puerta: abre hacia fuera con un ancho de 80 cm	Diámetro libre de giro en interior: Ø1,50 m
Tipo de pomo: manilla	Cerrojo se abre desde el exterior: sí
Tipo de iluminación: con interruptor	En el interior hay un sistema de solicitud de ayuda: no



Lavabo

Ubicación: dentro de la cabina	Tipo de grifo: de presión
Altura libre bajo el lavabo: 78 cm	Fondo libre bajo el lavabo: 40 cm
Altura del borde inferior del espejo: 98 cm, no inclinado	Altura de los accesorios: 98 cm

Inodoro

Espacio de acceso al inodoro: derecho 1,10 m y frontal 1,10 m	Altura del asiento: 40 cm
Tipo y altura de mecanismo de descarga: de presión en cisterna a 89 cm	En lado izquierdo, tipo de barra y altura: fija horizontal a 80 cm



Accesibilidad Visual

Recorridos por el establecimiento

- Todas las plantas del establecimiento se comunican por medio del ascensor y de las escaleras.
- Las puertas de acceso a los distintos comercios y estancias permanecen abiertas comercial.
- En cada planta los itinerarios son sin desniveles y el pavimento es homogéneo y antideslizante.
- La iluminación general no es homogénea.
- El mobiliario está distribuido de forma que no obstaculiza la circulación de personas con discapacidad visual y no hay elementos voladizos que impliquen riesgo.
- Los paneles y rótulos direccionales tienen un soporte lumínico, contraste cromático entre textos y fondo, una fuente de fácil lectura y el tamaño de sus textos es mínimo de **2 cm**.



Accesibilidad Auditiva

Información y orientación

- Existen rótulos de señalización que facilitan la orientación dentro del establecimiento. Son fácilmente identificables con la vista.
- Las señales de evacuación en caso de emergencia son sonoras.

Aseos

- Las puertas de las cabinas de aseos no tienen un sistema de cierre con una señal visual de "ocupado o libre" pero sí una banda libre inferior que permite ver si hay alguien en su interior.

Otras estancias y servicios	Ubicación	Tipo de itinerario	Características destacables
Aparcamientos	Subterráneo	Accesible con ascensor alternativo	<ul style="list-style-type: none"> – Tipo de pavimento: cemento, homogéneo, antideslizante – Número de plazas de estacionamiento reservadas para PMR: 12 – Señalizada con el SIA: en el pavimento y en vertical



Otras estancias y servicios	Ubicación	Tipo de itinerario	Características destacables
			<ul style="list-style-type: none"> - Ancho y fondo de la plaza: 3,70 m x 4,90 m - Área de acercamiento lateral de 1,20 m de ancho: Sí - Área de acercamiento señalizada en el pavimento: No
Ascensor (3)	Comunica todas las plantas	Accesible	<ul style="list-style-type: none"> - Altura de los botones exteriores: 1,24 - 1,30 m - Ancho de la puerta: 90 cm - Ancho y fondo de cabina: 1,28 m x 1,50 m - Altura de la botonera interior: 1,20 m - 1,35 m - Altura del pasamanos: 90 cm - Espejo frente a la puerta: No. - Ascensor panorámico: No - Suelo de textura y color distinto frente a puerta: No - Cabina con señales sonoras: No - Botones con números en: altorrelieve y braille - Botones de color contrastado: Sí - Cabina con señales visuales: Sí - Botón de emergencia con testigo luminoso que confirme el registro de la llamada: No
Escalera del edificio	Comunica todas las plantas	Accesible con ascensor alternativo	<ul style="list-style-type: none"> - Tipo de escalera: exterior - Suelo de textura y color distinto en inicio y final: No - Altura de los escalones: 15 cm - Fondo de huella: 34 cm - Con tabica: No - Con bocel: Sí - Huella de pavimento antideslizante: Sí - Borde de escalones con franja de señalización: No - Zócalo de protección lateral: ambos lados - Pasamanos en: ambos lados - Tipo de pasamanos: sencillo - Altura de Pasamanos 90 cm - Hueco bajo escalera protegido: no hay
Señalización	General del establecimiento		<ul style="list-style-type: none"> - Rótulos de mismo formato: Sí - Altura de los rótulos: 1,50 m - 2,30 m - Tamaño de letra: 2- 10 cm - Textos e iconos de color contrastado: Sí - Iconos homologados: Sí

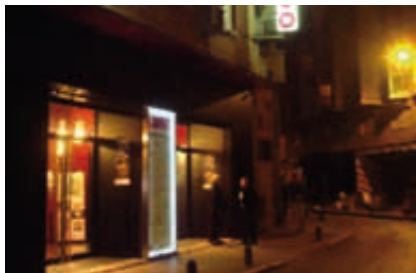

Dirección: C/ Enrique Villar, 11
30008 Murcia
Teléfono: 968273460
Web: www.teatrocircomurcia.es



Información General

El teatro circo ha vuelto a abrir después de estar cerrado muchos años.

El teatro circo tiene cuatro plantas.

En el sótano (planta -1) está la sala pequeña de representaciones.

En la planta baja está el patio de butacas principal.

En la planta 1 está el anfiteatro con más asientos, las oficinas y la cafetería.

En la planta 2 está el segundo anfiteatro con más asientos.

Si tienes discapacidad física, puedes bajar al sótano con una silla salvaescaleras y subir a las plantas 1 y 2 en un ascensor.



Atención al público y otra información de interés

- Nadie en el teatro sabe lengua de signos para personas sordas.
- Puedes entrar con perro de asistencia.
- El teatro tiene un plan para personas con discapacidad en caso de peligro o emergencia.

Discapacidad Intelectual

- La puertas de entrada al teatro son de cristal. En el cristal está escrito "Teatro Circo Murcia".
- La taquilla para comprar las entradas está dentro del teatro, a la izquierda de la puerta de entrada. Tiene arriba un cartel con la palabra "TAQUILLAS".
- Sigue los carteles para guiarte por el teatro.
- Las puertas del patio de butacas y los anfiteatros están abiertas antes de que empiece la obra de teatro. Hay carteles sobre las puertas: "Patio de butacas/Platea", "1º Anfiteatro", "2º Anfiteatro".
- Una persona te ayudará a sentarte en tu asiento. El número de la butaca está en el respaldo del asiento.
- Los servicios están al final de los pasillos laterales. Sigue los carteles con una flecha y las figuras de un hombre, una mujer y una persona en silla de ruedas".

Acceso y zona de atención al público

- La acera por la que se accede al establecimiento está rebajada. Tiene un ancho libre de paso **>1,20 m**.
- La entrada principal del establecimiento es sin desniveles.
- Tiene cuatro puertas de iguales características. Son parcialmente acristaladas y abren hacia fuera. Su ancho libre de paso es de **94 cm**. Están señalizadas con el logotipo y nombre del teatro sin suficiente contraste de color.
- Antes de la puerta hay un felpudo fijo en el suelo.
- El itinerario hasta el vestíbulo (zona de atención al público) es accesible sin desniveles, aunque el pavimento tiene una inclinación del **3,5%**.
- En el vestíbulo hay un espacio adecuado para la circulación con la silla de ruedas, el pavimento es homogéneo y no hay elementos voladizos que impliquen riesgo.
- La taquilla está situada en el vestíbulo y el itinerario es accesible.
- La taquilla tiene un vidrio de protección y no está equipada con un bucle de inducción magnética.
- El mostrador de la taquilla tiene una altura no adaptada de **1,16 m**, solo permite la aproximación lateral con la silla de ruedas.



Accesibilidad Física

Teatro

- Se accede a la planta baja del teatro sin desniveles, a las plantas **1ª** y **2ª** “Anfiteatros” a través del ascensor y a la planta **-1** a través de una silla salvaescaleras.
- El patio de butacas está en la planta baja y el itinerario es sin desniveles directamente desde el vestíbulo de entrada.
- Las puertas de acceso al patio de butacas y anfiteatros permanecen abiertas antes del espectáculo, son de doble hoja y cada una tiene un ancho de paso de **80 cm**.
- Hay un espacio reservado para Personas de Movilidad Reducida (PMR). Está situado en el patio de butacas. Corresponde a la fila nº **1**, en los extremos, donde podrían situarse hasta tres personas usuarias de silla de ruedas y el itinerario es accesible.
- Las plazas reservadas no están señalizadas con el Símbolo Internacional de Accesibilidad (**SIA**).
- El espacio reservado para **PMR** tiene **90 cm** de ancho y **1,25 m** de fondo. El suelo tiene una inclinación del **6,9%**.
- Los pasillos de circulación del teatro tienen un ancho libre de paso **≥ 1,20 m**. Los espacios libre de giro tienen un diámetro **≥ 1,50 m**.
- El suelo de la sala es inclinado con una pendiente del **6,9%**.
- El pavimento es homogéneo y antideslizante.

Aseo adaptado

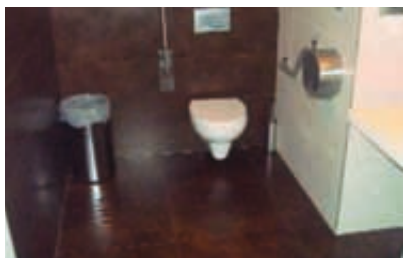

- En el teatro hay **1** cabina de aseo para usuarios de silla de ruedas, situada en la planta baja. Está señalizada con el Símbolo Internacional de Accesibilidad (**SIA**) y el itinerario es accesible.
- El aseo adaptado es una cabina independiente para ambos sexos.



Aseo adaptado

Nº de cabinas adaptadas: 1	Está señalizada con el SIA: sí
Puerta: abre hacia fuera con un ancho de 84 cm	Diámetro libre de giro en interior: Ø1,55 m
Tipo de pomo: manilla	Cerrojo se abre desde el exterior: sí
Tipo de iluminación: con sensor e interruptor para el espejo del lavabo	En el interior hay un sistema de solicitud de ayuda: no
Lavabo	
Ubicación: dentro de la cabina	Tipo de grifo: monomando
Altura libre bajo el lavabo: 75 cm	Fondo libre bajo el lavabo: 53 cm
Altura del borde inferior del espejo: 88 cm	Altura de los accesorios: 1,14 -1,25 m
Inodoro	
Espacio de acceso al inodoro: derecho 80 cm, frontal 1,60 m	Altura del asiento: 43 cm
Tipo y altura de mecanismo de descarga: presión en pared a 1 m	En lado derecho, tipo de barra y altura: abatible a 60 - 70 cm
En lado izquierdo, tipo de barra y altura: fija horizontal y en diagonal a 70-95 cm	Separación entre barras: 73 cm



Accesibilidad Visual

Teatro

- Se accede a la planta baja del teatro sin desniveles y a las plantas **1ª** y **2ª** a través del ascensor o de las escaleras.
- La Sala Pequeña está en la planta **-1** y el itinerario es por las escaleras.
- Las puertas de acceso al patio de butacas permanecen abiertas antes del espectáculo.
- El suelo del patio de butacas es inclinado y el pavimento es homogéneo y antideslizante.
- La iluminación de la sala no es homogénea.
- No hay elementos voladizos que impliquen riesgo.
- Previa solicitud se reservan asientos para personas con discapacidad visual.
- La obra no cuenta con audiodescripción.



Accesibilidad Auditiva

Información y orientación

- Existen rótulos de señalización que facilitan la orientación dentro del establecimiento. Son fácilmente identificables con la vista.
- Las señales de evacuación en caso de emergencia son auditivas.

Teatro

- El teatro no tiene un bucle de inducción magnética.
- Previa solicitud se reservan asientos para personas con discapacidad auditiva.
- Según la obra programada se puede proyectar con subtítulos.

Aseos

- Las puertas de las cabinas de aseos no tienen un sistema de cierre con una señal visual de “ocupado o libre” ni una banda libre inferior que permita ver si hay alguien en su interior.



Otras estancias y servicios	Ubicación	Tipo de itinerario	Características destacables
Escalera del edificio	Comunica todas las plantas del edificio	Accesible con ascensor alternativo (plantas 0,1 y 2), con silla salvaescaleras (planta - 1)	<ul style="list-style-type: none"> - Tipo de escalera: interior - Suelo de textura y color distinto en inicio y final: No - Altura de los escalones: 18 cm - Fondo de huella: 29 cm - Con tabica: Sí, con luces - Con bocel: No - Huella de pavimento antideslizante: Sí - Borde de escalones con franja de señalización: No - Zócalo de protección lateral: ambos lados - Pasamanos en: ambos lados - Tipo de pasamanos: sencillo - Altura de pasamanos: 89 cm - Hueco bajo escalera protegido: no hay
Ascensor	Comunica las plantas 0,1 y 2	Accesible	<ul style="list-style-type: none"> - Altura de los botones exteriores: 1 m - Ancho de la puerta: 80 cm - Ancho y fondo de cabina: 1,10 m x 1,40 m - Altura de la botonera interior: 1 m - 1,20 m - Altura del pasamanos: 87 cm - Espejo frente a la puerta: Sí - Suelo de textura y color distinto frente a puerta: No - Cabina con señales sonoras: Sí, solo en el interior - Botones con números en: altorrelieve y braille - Botones de color contrastado: Sí - Cabina con señales visuales: Sí, sólo en el interior - Botón de emergencia con testigo luminoso que confirme el registro de la llamada: Sí
Guardarropa	Vestíbulo (Planta 0)	Accesible	<ul style="list-style-type: none"> - Tipo de mostrador: una altura - Espacio adecuado de circulación para la silla de ruedas: Sí



Otras estancias y servicios	Ubicación	Tipo de itinerario	Características destacables
Señalización	General del establecimiento		<ul style="list-style-type: none"> – Rótulos de mismo formato: Sí – Altura de los rótulos: 1,40 – 2 m – Tamaño de letra: 3 cm – Textos e iconos de color contrastado: Sí – Textos e iconos en altorrelieve: No – Iconos homologados: Sí

Centro Escénico de Integración Social- Infantil y Juvenil Fundación Pupaclown



Dirección: C/ Federico García
Lorca, 18 b
30009 Murcia
Teléfono: 968932311
Web: www.pupaclown.org



i

Información General

En la Fundación Pupaclown trabajan payasos, psicólogos, actores, directores de teatro, médicos y enfermeras.

La Fundación organiza espectáculos culturales para personas con discapacidad.

El centro es un teatro. Tiene tres plantas.

En el sótano están los talleres, las oficinas, una sala de espectáculos para bebés y los servicios.

En la planta baja hay una sala grande con el patio de butacas, el escenario para las actuaciones, los camerinos adaptados para los actores con discapacidad, la taquilla para las entradas y rampas de acceso.

En la planta 1 están más camerinos para los actores, los almacenes, la cabina de los técnicos y la cabina de audiodescripción para personas ciegas y traducción simultánea.



Atención al público y otra información de interés

- Algunas personas del centro saben lengua de signos para personas sordas.
- Puedes entrar con perro de asistencia.
- Pide el folleto de información sobre la accesibilidad del centro y otras adaptaciones para personas con discapacidad.
- Pide información sobre los espectáculos y talleres adaptados para personas con discapacidad física, discapacidad visual y discapacidad auditiva. Hay espectáculos en lengua de signos para personas sordas.
- Hay aparatos de ayuda para las personas que los necesitan, como baterías para monitores y respiradores.
- El centro tiene un plan para personas con discapacidad en caso de peligro o emergencia.



Discapacidad Intelectual

- La entrada al teatro es por una puerta de color marrón. Encima hay un cartel redondo con la palabra “ENTRADA”.
- Las taquillas son dos ventanas redondas de color rosa junto a la puerta principal. Al lado de cada taquilla hay un cartel con el dibujo de una niña con una entrada y las palabras “Aquí la”.
- Después de entrar, la entrada al teatro está de frente. Las rampas para ir a otras salas están a la derecha.
- Hay carteles redondos con dibujos de niños y la palabra “gradas” para entrar en la zona de asientos.
- No puedes entrar por las puertas con el cartel “Acceso restringido”.
- Una persona te ayudará a sentarte en tu asiento. El número de tu butaca está en la parte de arriba del respaldo del asiento.
- Sigue la flecha en el cartel redondo de color rosa con la palabra “Aseos” para ir al servicio.

Acceso y zona de atención al público

- La acera por la que se accede al establecimiento está rebajada. Tiene un ancho libre de paso de más de **1,20 m**.
- La entrada principal del establecimiento es sin desniveles.
- La puerta principal es metálica, de doble hoja y abre hacia fuera. Su ancho libre de paso en cada una es de **90 cm** y permanece siempre abierta durante el acceso.
- La puerta tiene un timbre de llamada situado a una altura de **1,50 m**. El video portero es de marcación única.
- La taquilla está situada en el exterior, junto a la puerta principal y el itinerario es accesible.
- El mostrador de la taquilla tiene dos alturas, una de **1,20 m** y otra de **90 cm**, ambas partes sólo permiten la aproximación lateral con la silla de ruedas.
- Existen dos taquillas situadas en la fachada principal, una situada a una altura de **1,20 m** y la otra a **90 cm**. La parte baja permite la aproximación frontal de la silla de ruedas.



Accesibilidad Física

Teatro o sala de espectáculos

- Se accede al escenario y a las primeras filas del patio de butacas por la planta baja sin desniveles. Para acceder a las gradas de la planta 1ª el itinerario es por medio de una rampa.
- La rampa es accesible tiene un tramo de **6 m** de longitud, con una inclinación de **6,9%**. Su ancho libre de paso es de **1,40 m** y dispone de un doble pasamanos a cada lado. El pavimento es antideslizante.

- Las puertas de acceso al teatro permanecen abiertas antes del espectáculo y sus anchos de paso son $\geq 1,40$ m.
- Existen diferentes espacios reservados para niños encamados o en silla de ruedas. Están situados en el patio de butacas. Corresponden a la zona central de las gradas y el itinerario es accesible.
- Las plazas reservadas no están señalizadas con el Símbolo Internacional de Accesibilidad (SIA). El suelo es horizontal.
- Los pasillos de circulación del teatro tienen un ancho libre de paso $\geq 1,20$ m. Los espacios libre de giro tienen un diámetro $\geq 1,50$ m.
- El suelo de la sala es horizontal.
- El pavimento es homogéneo y antideslizante.

Talleres

- Se accede a las distintas salas de talleres por el sótano a través de la rampa anteriormente descrita.
- Tiene dos puertas contiguas de características similares. Son metálicas con un ojo de buey, de doble hoja y abren hacia fuera. Su ancho libre de paso en cada una es de **60 cm**.
- Los pasillos de circulación tienen un ancho libre de paso $\geq 1,20$ m. Los espacios libre de giro tienen un diámetro $\geq 1,50$ m.

Aseo adaptado



- En el establecimiento hay **4** cabinas de aseo adaptadas para usuarios de silla de ruedas, están situadas al final de la rampa, en el sótano. Están señalizadas con un dibujo de niños en silla de ruedas y el itinerario es accesible.
- Todos los aseos adaptados son cabinas independientes.
- Todos los aseos adaptados tienen características similares.

Cabina de aseo adaptado para niñas, planta sótano

Nº de cabinas adaptadas: 2	Está señalizada con el SIA: no, con otro dibujo
Puerta: abre hacia fuera con un ancho de 80 cm	Diámetro libre de giro en interior: \varnothing 1,50 m
Tipo de pomo: manilla	Cerrojo se abre desde el exterior: no
Tipo de iluminación: con sensor	En el interior hay un sistema de solicitud de ayuda: no
Lavabo	
Ubicación: dentro de la cabina	Tipo de grifo: monomando
Altura libre bajo el lavabo: 70 cm	Fondo libre bajo el lavabo: 50 cm
Altura del borde inferior del espejo: 1,10 m, no inclinado	Altura de los accesorios: 1,10 – 1,50 m



Inodoro

Espacio de acceso al inodoro: izquierdo 87 cm, frontal 80 cm	Altura del asiento: 45 cm
Tipo y altura de mecanismo de descarga: de presión en cisterna a 90 cm	En lado derecho, tipo de barra y altura: fija horizontal a 70 cm
En lado izquierdo, tipo de barra y altura: abatible a 70 cm	Separación entre barras: 74 cm



Accesibilidad Visual

Teatro o sala de espectáculos

- Se accede al escenario y a las primeras filas del patio de butacas por la planta baja sin desniveles. Para acceder a las gradas de la planta 1ª el itinerario es por medio de una rampa.
- La rampa tiene un doble pasamanos a cada lado. El inicio y final de la rampa está señalizado con una franja de textura distinta y color contrastado que alerta del desnivel y su pavimento es antideslizante.
- Las puertas de acceso al teatro permanecen abiertas antes del espectáculo.
- El suelo de la sala es horizontal y el pavimento es homogéneo y antideslizante.
- La iluminación de la sala no es homogénea.
- No hay elementos voladizos que impliquen riesgo.
- El espectáculo cuenta con audiodescripción por emisión de infrarrojos en cabina insonorizada



Accesibilidad Auditiva

Información y orientación

- Existen rótulos de señalización que facilitan la orientación dentro del establecimiento. Son fácilmente identificables con la vista.
- Las señales de evacuación en caso de emergencia son visuales y auditivas.

Teatro o sala de espectáculos

- El teatro tiene un bucle de inducción magnética fijo pero no está señalizado con el logotipo correspondiente.
- Disponen de sistema de traducción simultánea.
- Previa solicitud se reservan asientos para personas con discapacidad auditiva.

Aseos

- Las puertas de las cabinas de aseos no tienen un sistema de cierre con una señal visual de “ocupado o libre” ni una banda libre inferior que permita ver si hay alguien en su interior.



Otras estancias y servicios	Ubicación	Tipo de itinerario	Características destacables
Señalización	General del establecimiento	Accesible	<ul style="list-style-type: none">– Rótulos de mismo formato: Sí– Altura de los rótulos: 50 cm – 1,80 m– Tamaño de letra: 4 cm– Textos e iconos de color contrastado: Sí– Textos e iconos sin braille ni altorre-lieve– Iconos homologados: No



OTRAS PUBLICACIONES REALIZADAS POR PREDIF CON LA FINANCIACIÓN DE FUNDACIÓN VODAFONE Y FUNDACIÓN ONCE



Guía de Espacios y Actividades en la Naturaleza Accesibles para Todas las Personas. Madrid, 2011.



Guía de Monumentos, Museos y Puntos de Interés Turístico Accesibles para Todos. Madrid, 2010.



Guía de Restaurantes Accesibles para Todos. Madrid, 2009.



100 Alojamientos Turísticos Accesibles para Todos y 100 Accessible Tourist Accommodations for Everyone (Versión digital). Madrid 2008.



100 Alojamientos Turísticos Accesibles para Todos. Madrid 2007.

Para conocer más recursos turísticos accesibles de España consulte el apartado de “Oferta de Turismo Accesible” en nuestra página web.

www.predif.org



Asociación Nacional de Profesionales de la Accesibilidad

en colaboración con ONCE

Avda. Doctor García Tapia, 129

Local 5

28030 Madrid

Tel. 91 371 52 94

Fax. 91 301 61 20

www.predif.org

Espacios y Actividades de Ocio y Tiempo Libre

Accesibles para Todas las Personas



Fundación
Vodafone
España



Fundación ONCE
ONG de carácter social
sin ánimo de lucro